Paul Rassinier

Le mensonge d’Ulysse

LE MENSONGE D'ULYSSE

Le livre de Paul Rassinier, *Le Mensonge d'Ulysse*, qui est paru d'abord aux Editions bressanes en 1950. Cette première partie était parue auparavant sous le titre Passage de la ligne en 1948. L'ensemble a été plusieurs fois réédité par différents éditeurs, de droite comme de gauche. Nous utilisons l'édition procurée en 1980 par *La Vieille Taupe*, à Paris. Signalons qu'il existe une traduction anglaise un peu abrégée (il y manque les trois premiers chapitres) parue, avec d'autres textes de Rassinier, sous le titre *Debunking the Genocide Myth*, parue en 1978 aux Etats-Unis.

Revue de presse concernant *Le passage de la ligne* (1948)

« Déposition saisissante à l'heure où les camps de concentration, devenus moyen de gouvernement, se multiplient dans le monde. »
(*Franc-Tireur*)

« Le réquisitoire objectivement circonstancié d'un pacifiste et d'un socialiste internationaliste... Le premier témoignage froidement et calmement écrit, contre les sollicitations du ressentiment et de la haine imbécile ou chauvine. »
(*La Révolution prolétarienne*)

« Paul Rassinier, en nous rapportant ces choses, n'enfle pas la voix. Il les dit simplement. Plus encore : il les dit sans haine. Et c'est peut-être par là que ces souvenirs de bagne se distinguent le plus de tous les autres. »
(J.-B. Séverac, *La République libre*)

« Lucide, intransigeant, terriblement honnête, Rassinier poursuit une série de tableaux cruels et vrais, des photographies d'un justesse, d'une exactitude qui étonnent tout au long du récit. Bourreaux comme concentrationnaires passent au crible de sa raison toujours présente. Il compare les deux états avec un esprit critique toujours froid. »
(*Le Populaire-Dimanche*)

« L'auteur a su garder la plus pure objectivité dans ces pages qui nous livrent enfin une interprétation humaine d'un phénomène qui ne se situe que trop normalement dans le cycle habituel aux frénésies guerrières. À lire et à faire lire pour débourrer les crânes. »
(SERGE, *Défense de Monime*)

« Une mise au point discrète à certains témoignages où la passion politique, la haine ou le ressentiment l'ont trop souvent emporté sur l'objectivité. »

(*Le Progrès de Lyon*)

« Passage de la ligne, de Paul Rassinier, ajoute un document à tous ceux que nous connaissons, avec cette originalité qu'au lieu de s'en prendre à ses bourreaux, c'est à la pratique même des camps de concentration qu'il s'attaque et à toutes les bassesses qu'elle engendre. Il ne parle que de ce qu'il a vu, de ce qu'il a enduré, et il en parle avec une émouvante bonne foi. »

(*Parisien libéré*)

« Ce qui ajoute à ce récit qui prendra sa place à côté de ceux de David Rousset et d'Eugen Kogon, ce sont les trois croquis du camp, un schéma de la hiérarchie, et surtout une série absolument étonnante d'articles cueillis dans les journaux de 47-48 et qui visent à démontrer, sans commentaires, que les horreurs des camps allemands ne sont pas un fait unique - que partout, dans ce monde, les S.S. ont fait et font encore des adeptes, que ces invraisemblables nouvelles des abîmes du sadisme nous arrivent de tous les horizons et spécialement des plus inattendus ou des plus volontairement oubliés. »

(*Le Libertaire*)

« Le document qui manquait à la collection littéraire sur les camps de concentration. »

(*École libératrice*)

« Importante mise au point après tant de rodomontades communistes ! »

(*Le Crapouillot*)

« Ce livre est un livre rare. Il est rare parce qu'il est un témoignage très fort dans sa nudité, parce que la sincérité de ses accents est frappante, parce que Rassinier a passé la ligne au-delà de laquelle la haine n'a plus de sens. Vous sortirez de sa lecture maudissant seulement la servilité, l'imbécillité, le fanatisme, la haine et la guerre. C'est donc un livre, bienfaisant et fondamentalement humain... »

(J. Carrez, *Bulletin du Syndicat des Instituteurs du Doubs*)

« Ce Rassinier pousse l'objectivité à la provocation. Il assure qu'il n'y avait pas de chambre à gaz à Dora, ni à Buchenwald. Et puis non, je n'ose pas dire jusqu'où il va, c'est du délire et ça ferait pleurer tous les Mauriac. »

(Albert Paraz, *Valsez Saucisses*, chez Amiot-Dumont)

« Un livre bien écrit, et où l'esprit de vérité domine sans faiblir toute vaine imagination, tout faux lyrisme, la partialité politique et la haine. »

(*L'Européen*)

Revue de presse concernant *Le mensonge d'Ulysse* (1950-1976)

« C'est une utile et première contribution critique à cette histoire rationnelle et solide des camps qui est encore dans les langes. Tant de mauvaise foi contre un homme qui a le courage de la sincérité ne peut qu'inciter à lire *Le Mensonge d'Ulysse*. »

(Maurice Dommanget, *L'École émancipée*, octobre 50)

« Rassinier a raison d'être sévère pour ceux qui brodent, qui romancent, qui en ajoutent : la vérité suffit sana qu'on la sollicite, et elle m'eu est que plus frappante. »

(Jean Puissant (ex-Buchenwald), *Faubourgs*, juillet 51)

« On ne pourra pas ne pas considérer comme élément Important du dossier l'ouvrage de Rassinier, déporté à Buchenwald et à Dora, ce qui lui donne quelque droit à dire les choses comme il les comprend. »

(Georges Lefranc, *République libre*, 13 mai 1955)

« Paul Rassinier, qui a décrit son expérience de déporté dans Le Passage de la ligne et qui dans *Le Mensonge d'Ulysse* a tenté de refaire sur le thème concentrationnaire le travail accompli par Norton Cru au sujet des témoignages de guerre dans la littérature européenne de 1914 à 1930. Paul Rassinier n'est pas un Inconnu dans les milieux d'avant-garde. Ancien rédacteur en chef du *Travailleur de Belfort*, passé à l'opposition communiste avec Souvarine et Rosmer, collaborateur de la presse S.F.I.O. puis à divers organes libertaires et pacifistes, Il est resté un franc-tireur du journalisme et de la politique, en marge de toutes les orthodoxies de parti et de secte. »

(André Prudhommeaux, *Témoins*, 1954)

« La souffrance suffit à la souffrance rance ! Si le crime éclabousse, son exploitation avilit. La vérité, telle la coulée d'un métal ardent, gagne à s'être débarrassée des scories qui, ternissent son éclat. Paul Rassinier l'a compris. Sous son burin, les formes ont perdu leur lourdeur, et il nous a livré une vision concentrationnaire copieusement ébarbée. Pour cela, il lui fallait reconstituer l'histoire. Il l'a fait avec une rigueur qui écarte du sujet le modelage douteux des tâcherons de la veine concentrationnaire. »

(Maurice Joyeux, *L'Unité*, février 51)

« Ces lignes ont seulement pour but de dire tout le bien que je pense de l'œuvre de Rassinier et cela pour la seule raison qui l'inspire et qui la justifie : la fidélité à la vérité. Nous nous devons de défendre son œuvre et de la faire connaître. »

(L. Roth, *L'École émancipée*, avril 55)

« Lorsque, en 1950, Paul Rassinier, militant chevronné du socialisme international, publia *Le Mensonge d'Ulysse*, nous avons dit ici que cette sorte de thèse sur le régime concentrationnaire allemand s'accordait remarquablement avec les thèses constantes du socialisme sur la répression capitaliste, dans la tradition des Blanqui, Louise Michel, Guesde, Vaillant, etc., et rejoint dans ses conclusions Albert Londres (*Dante n'avait rien vu*), le Dr Louis Rousseau (*Un médecin au bagne*), Belbenoit (*Les compagnons de la belle*), Mesclon (*Comment j'ai fait quinze ans de bagne*), Ville de la Ware, etc.. »

(*Correspondance socialiste internationale*, octobre 54)

« Oui, d'accord avec Rassinier : J'ai souffert dans ma chair, et du S.S., et des caïds qu'ils avaient choisis surtout (...) Constater, comme l'ont fait Rousset, Kogon, Martin-Chauffier puis Rassinier, ne peut que nous donner raison à nous, chair de déportés, et à vous, chair de déportés en puissance, quand nous accusons l'État TOTALITAIRE, quel qu'il soit, qui fait de l'homme un robot maniaque et cruel, à son image... »

(Henri Pouzol (ex-Dachau), *Faubourgs*, juillet 51)

Les actions judiciaires contre *Le mensonge d'Ulysse* : échec complet

« *Bourg-en-Bresse* – M. Edmond Michelet, député, qui avait introduit une action en dommages et intérêts contre Le Mensonge d'Ulysse, de M. Paul Rassinier, s'est désisté de cette action... M. Michelet a, en outre, offert le remboursement des frais occasionnés par la partie adverse. »

(*Nouvelle Rép. du c.-ouest*, 14 décembre 50)

« Paul Rassinier, en nous remerciant pour notre soutien, nous informe que les trois organisations de la Résistance qui avaient engagé des poursuites contre lui viennent d'être déboutées et condamnées aux dépens de la procédure, au tribunal de Bourg-en-Bresse. Nous ne pouvons que nous en féliciter. *Le Mensonge d'Ulysse* a donc droit de cité. »

(*Le Libertaire*, mai 51)

« M. Paul Rassinier, auteur de l'ouvrage que la FNDIR, partie civile, considérait comme une atteinte portée à la Résistance, a été condamné à quinze jours de prison avec sursis et à 100 000 francs d'amende et solidairement à 800 000 francs de dommages et intérêts à la FNDIR. La saisie et la destruction de tous les exemplaires du livre ont été ordonnées. »

(*Franc-tireur*, 3 novembre 1951)

« Pour ne pas ignorer ce que veut dire la bureaucratisation (dans non sens Politique et « asiatique »), sa progression et sa pérennité, trois livres qui semblent se

suivre apportent des éclaircissements : Sans patrie ni frontière, de Jan Valtin. réédité par J.C. Lattès ;

Le Mensonge d'Ulysse, de Paul Rassinier, livre maudit sur les camps de concentration, qui ne risque pas d'être réédité parce qu'il montre bien l'horreur, non seulement des faits, mais du système concentrationnaire dans ses composantes bureaucratiques. »

(Errata, avril 1976)

« Poursuivis en diffamation depuis 1951 l'auteur, le préfacier et l'éditeur du *Mensonge d'Ulysse* sont finalement relaxés par la cour de Grenoble.

L'affaire fut appelée en première instance devant le tribunal correctionnel de Bourg-en-Bresse, qui, le 9 mai 1951, avait rendu un jugement de relaxe condamnant les parties civiles aux dépens.

Sur appel des deux associations et du ministère publie, la cour d'appel de Lyon devait rendre un arrêt de culpabilité le 2 nov. 1951 — M. Rassinier était condamné à quinze jours de prison avec sursis et 100 000 F d'amende, M. Paraz à huit jours de prison et 100 000 F d'amende, M. Greusard à 50 000 F d'amende. Les parties civiles obtenaient 800 000 F de dommages et intérêts. En outre, les exemplaires du *Mensonge d'Ulysse* furent saisis par la police et détruits.

Cependant un pourvoi en cassation fut signé contre l'arrêt de la cour de Lyon, et le 16 décembre dernier la Cour suprême l'annulait et renvoyait l'affaire devant la cour de Grenoble, où le débat recommença le 29 avril dernier. »

(*Le Monde*, 26 mai 1955)

TABLE DES MATIERES

Table des matières ***7***
Prologue ***10***
Première partie : L'expérience vécue ***17***
Chapitre I **17**
Un grouillement d'humanités diverses aux portes des enfers 17
Chapitre II **32**
Les cercles de l'enfer 32
Chapitre III **44**
La barque de Charon 44
Chapitre IV **62**
Un havre de grâce antichambre de la mort 62
Chapitre V **73**
Naufrage 73
Chapitre VI **77**
Terre des hommes « libres » 77
Deuxieme partie : L'expérience des autres ***93***
Chapitre I **93**
La littérature concentrationnaire 93
Chapitre II **103**
Les témoins mineurs 103
I – Frère Birin 103
Le départ en Allemagne (de la gare de Compiègne) 104
L'arrivée à Buchenwald 104
Le régime du camp 104
À Dora 105
Des erreurs graves 106
Le destin des déportés 107
II – Abbé Jean-Paul Renard 108
III – Abbé Robert Ploton 109
Appendice au Chapitre II **112**
La discipline à la Maison Centrale de Riom en 1939 112
Dans les prisons de la « libération » 113
À Poissy 114
Allemands prisonniers en France 114
Chapitre III **116**
Louis Martin-Chauffier 116
Type de raisonnement 116
Autre type de raisonnement 118
Le régime des camps 118
Mauvais traitements 121
Chapitre IV **123**
Les psychologues 123
David Rousset et L'Univers concentrationnaire 123
Le postulat de la théorie 125
Le travail 126
La Häftlingführung 127
L'objectivité 131

Tradutore, traditore 136
Appendice au Chapitre IV 138
Déclaration sous la foi du serment 138
Le rapport d'un sous-lieutenant à un lieutenant 139
Chapitre V 142
Les sociologues 142
Eugen Kogon et L'Enfer organisé 142
Le détenu Eugen Kogon 143
La méthode 144
La Häftlingführung 146
Les arguments 148
Le comportement de la S.S. 152
Le personnel sanitaire 156
Dévouement 157
Cinéma, sports 159
La maison de tolérance 159
Mouchardage 160
Transports 162
Tableau 162
Appréciations 164
Nota bene 165
Conclusion 168
Avant-propos de l'auteur pour la seconde et la troisième édition 178
La hiérarchie dans un camps de concentration 196
Préface d'Albert Paraz à la première édition 197

LE MENSONGE D'ULYSSE

« Laissez dire ; laissez-vous blâmer, condamner, emprisonner ; ce n'est pas un droit, c'est un devoir. La vérité est toute à tous... Parler est bien, écrire est mieux ; imprimer est excellente chose Si votre pensée est bonne, on en profite ; mauvaise, on la corrige et l'on en profite encore. Mais l'abus ? Sottise que ce mot ; ceux qui l'ont inventé, ce sont eux vraiment qui abusent de la presse, en imprimant ce qu'ils veulent, trompant, calomniant et empêchant de répondre. » Paul-Louis Courier.

« Écris comme si tu étais seul dans l'Univers et que tu n'aies rien à craindre des préjugés des hommes. » La Mettrie

À Albert LONDRES Hommage posthume

et à JEAN-PAUL pour qu'il sache que son père n'eut point de haine

Avec une grande abondance de détails et plus ou moins de bonheur ou de talent, un certain nombre de témoins ont fait, depuis la Libération, le tableau des horreurs des camps de concentration. II ne peut avoir échappé à l'opinion que l'imagination du romancier, Les excès de lyrisme du poète, la partialité intéressée du politicien ou les relents de haine de la victime, servent tour à tour ou de concert, de toile de fond aux récits jusqu'ici publiés. J'ai pensé, pour ma part, que le moment était venu d'expliquer ces horreurs avec la plume froide, désintéressée, objective, à la fois impartiale et impitoyable, du chroniqueur — témoin, lui aussi, hélas ! — uniquement préoccupé de rétablir la vérité à l'intention des historiens et des sociologues de l'avenir.

P.R.

PROLOGUE[1]

Bâle, 19 juillet. — Buchenwald, que l'on croyait relégué au rang des mauvais souvenirs laissés par la pègre nazie, est redevenu un camp de la mort lente, où s'éteignent les individus jugés dangereux pour le régime. Avec sept autres camps — dont les plus tristement fameux sont ceux d'Orianenburg et de Torgau — il abriterait environ 10.000 déportés.

Deux journalistes danois qui, au risque de leur vie, ont pu entrer en contact avec les prisonniers, rapportent des scènes effarantes. À Torgau, par exemple, dans des cases de 25 mètres carrés, sont entassées, comme des bêtes, de 10 à 18 personnes, dans des conditions d'hygiène pitoyables. Pour tout repas, on sert à ces malheureux une soupe et un morceau de pain sec. Plusieurs rescapés ont expliqué qu'ils avaient été arrêtés en pleine nuit par des militaires russes qui opéraient en collaboration avec la police allemande, et soumis, pendant des heures, sous la lumière intense des projecteurs, aux violences dont on pensait que les Allemands détenaient seuls le secret.

Militaires, anciens fonctionnaires, nazis, gros propriétaires terriens, directeurs d'usines et intellectuels, sont particulièrement visés.

(*Les Journaux*, 20 juillet 1947)

Londres, 21 juillet (Reuter). — Le Comité central de l'E.A.M. a informé les gouvernements américain, russe, britannique et français, ainsi que le Conseil de Sécurité de la Fédération syndicale mondiale, que les quinze mille personnes récemment arrêtées et déportées par le Gouvernement central de Grèce, se trouvaient actuellement dans différentes îles, sans abris et sans nourriture.

Le message de l'E.A.M. dit notamment : « Nous prenons à témoin le monde civilisé en lui demandant de nous prêter son appui pour mettre un terme aux souffrances du peuple grec. La situation qui existe dans ce pays est une honte pour la civilisation. »

(*Les Journaux*, 22 juillet 1947)

Washington, 20 août. — Des rapports récemment parvenus de Roumanie au Département de l'Etat ont révélé que près de 2000 victimes de la récente rafle des dirigeants des partis de l'opposition, qui s'est étendue à tout le pays et a été dirigée par le régime Groza, contrôlé par les communistes, se trouvent actuellement dans des

[1] Partie intégrante de la première édition de *Passage de la Ligne* (1918)

prisons ou dans des camps de concentration où ils sont soumis à des traitements cruels et inhumains, apparemment « dans un but d'extermination ».

(*Les Journaux*, 22 août 1947)

« Désireux de jeter un coup d'œil sur les prisonniers qui se rendaient à leur travail, je me levai de bonne heure. Une pluie froide tombait. Un peu après six heures, je vis arriver un contingent d'environ quatre cents prisonniers des deux sexes, ils marchaient en colonne par dix, sous bonne garde, et se dirigeaient vers les ateliers secrets.

Il y avait des années que je voyais des malheureux de cet acabit et je ne pensais pas qu'il m'était réservé de contempler un jour des créatures d'un aspect plus tragique encore que celles que j'ai vues dans l'Oural ou en Sibérie. L'horreur avait ici quelque chose de proprement diabolique et dépassait tout ce qu'on pouvait imaginer. Les visages exsangues et d'une horrible couleur jaunâtre des détenus ressemblaient à des masques mortuaires. On eût dit des cadavres ambulants, empoisonnés par les produits chimiques qu'ils manipulaient dans leur affreux purgatoire souterrain.

Parmi eux, il y avait des hommes et des femmes qui pouvaient bien avoir cinquante ans et plus, mais aussi des jeunes ayant à peine dépassé leur vingtième année. Ils allaient dans un silence accablé, comme des automates, sans regarder autour d'eux, ils étaient vêtus d'une façon effarante. Plusieurs d'entre eux portaient des galoches de caoutchouc attachées avec des ficelles, d'autres avaient les pieds enveloppés de chiffons. Certains étaient affublés de vêtements de paysans ; quelques femmes portaient des manteaux d'astrakan déchirés, et je reconnus sur certains prisonniers les vestiges de vêtements de bonne qualité et de provenance étrangère. Au moment où la sinistre colonne passait devant l'immeuble d'où je l'observais, une femme s'affaissa soudain. Deux gardes la tirèrent hors des rangs, mais pas un des prisonniers n'eut l'air de s'en apercevoir. Toute sympathie, toute réaction humaine étaient mortes en eux.

Mais peut-être des hommes de bonne foi se demanderont-ils s'il ne s'agit pas là de situations exceptionnelles, de faits atroces mais isolés. Jusque dans les milieux ouvriers les plus sincères, des hommes ont cru voir à être ainsi persécutés en Russie, uniquement une minorité de mécontents, minorité qui serait très restreinte. Or, il est impossible à tout esprit se refusant au parti pris, de ne pas apercevoir le caractère d'extension, de tendance vers la généralisation du travail forcé qui s'affirme en Russie. »

Voici les données de Kravchenko quant à la masse humaine qui est l'objet de ce travail forcé :

« D'autres contingents, arrivant de différentes directions, se rendaient à l'enfer souterrain. Ils venaient des colonies du N.K.V.D., cachées au loin, dans les forêts, à plusieurs kilomètres de distance. Le soir, je vis une colonne deux fois plus longue

que celle du matin, qui pataugeait dans la boue et sous la pluie, en route pour le travail de nuit.

Je ne fus pas autorisé à descendre sous terre et, en vérité, je n'en avais guère envie, mais les conversations que j'eus pendant les deux journées que je passai là, me permirent de me faire une idée assez précise de toute la misère qui régnait dans cet endroit. L'usine souterraine était mal aérée, ayant été construite en plein affolement et sans qu'on se souciât le moins du monde de la santé des ouvriers. Après quelques semaines passées à respirer ses vapeurs nocives et sa puanteur, l'organisme humain était empoisonné à jamais. Le taux de la mortalité était extrêmement élevé. L'usine consommait la « matière humaine » presque aussi vite que les matières premières qu'elle transformait.

Le directeur de l'entreprise était un communiste au visage rébarbatif, qui portait sur sa tunique je ne sais quel ordre et toute une rangée de décorations. Lorsque j'en vins à l'interroger sur ses ouvriers, il me regarda d'une façon étrange, comme si je lui eusse demandé des nouvelles d'un lot de mules destinées à l'équarrissage. »

(V. A. Kravchenko, *J'ai choisi la Liberté*)

Lyon, 15 juin. — Le Commissaire Jovin a été écroué, l'enquête menée à son sujet ayant établi que le prévenu y était mort de coups reçus pendant son interrogatoire.

(*Les Journaux*, 16 juin 1947)

Paris, 31 juillet. — Vingt-deux femmes détenues pour des peines légères ont trouvé la mort hier soir, vers 23 heures, dans un incendie qui, pour des causes encore indéterminées, s'est déclaré dans le dortoir-atelier 12 de la prison des Tourelles.

L'ex-caserne des Tourelles, située boulevard Mortier, à la Porte des Lilas, n'était pas faite pour abriter des détenus. Construction lamentable, elle avait été depuis longtemps abandonnée par la troupe, et ce n'est qu'aux Allemands qu'elle dut son utilisation. Construction lépreuse et pratiquement dépourvue de toute installation sanitaire, l'ennemi y entassa pendant des années les patriotes qu'il allait déférer aux cours spéciales. Puis, à la Libération, les coupables étaient incarcérés par milliers : aux premiers jours de l'épuration, les autorités françaises expédièrent là de nombreux collaborateurs. Les geôles étaient trop peu nombreuses alors. Mais cela remonte à trois ans.

Depuis, avait-on apporté quelque changement à la détention des jeunes, hommes et femmes, inacceptables par Fresnes ou la Petite Roquette ? Aucune. Les détenues vivaient là dans des dortoirs (comportant des lits à étages identiques à ceux des P.G. en Allemagne), séparés par des cloisons en planches, le bois étant le matériau principal de la construction.

Cette prison, qui occupe le bâtiment central de la caserne, abrite actuellement 380 détenus, employés dans la journée à des travaux manuels consistant à confectionner des colliers de paillettes de celluloïd et de matière plastique.

Par groupes de 25 ou 30, ces femmes, il faut le souligner, toutes prévenues de menus délits, sont enfermées de 7 heures du soir à 9 heures du matin.

Or, hier soir, vers 22 h 15, un passant aperçut dans la rue de longues flammes qui apparurent immédiatement après une courte explosion et donna l'alarme, cependant que les détenues affolées se cramponnaient aux barreaux des fenêtres en appelant au secours.

Les gardiens, par veulerie, lâcheté, ou afin de se conformer aux ordres qu'ils avaient reçus, refusèrent d'ouvrir les portes, et ce furent les soldats du centre de rassemblement du personnel 202 (C.R.A.P.) qui durent enfoncer les portes du dortoir-atelier n· 12, situé au premier étage, pour se porter au secours des malheureuses.

Mais cette manœuvre prit du temps, et lorsque les soldats purent entrer, ils ne trouvèrent que 21 cadavres. Seule une 22e détenue, atrocement brûlée, vivait encore, mais, transportée à l'hôpital Tenon, elle ne tarda pas à succomber à son tour. »

(*Les Journaux*, 1er août 1947)

Ceux de « l'Exodus », jetés d'une cage à l'autre, roulent dans les camps… — Quelle détresse et quelle rage se peignent sur les visages de ces émigrants crispés aux barreaux de leurs cages, cependant que, sur la passerelle du navire, les soldats assomment ceux qui résistent. Dans une bagarre furieuse, les soldats assomment les émigrants du « Runnymede-Park » qui se refusaient à débarquer à Hambourg à coups de matraque, on persuade les émigrants de descendre des bateaux-cages, etc., etc.. »

(*Les Journaux*, 9 et 10 septembre 1947)

Après la mutinerie du camp de La Noë. — Au cours de son évasion du camp de détenus politiques de La Noë, à 30 km de Toulouse, Roger Labat, ex-capitaine de corvette, interné pour faits de collaboration, a été tué d'une balle en plein cœur par un gardien M. Amor, directeur de l'administration pénitentiaire, a déclaré : « Le détenu s'était déjà rendu aux gardiens lorsqu'il fut abattu. Il y a donc eu meurtre. »

(*Les Journaux*, 18 septembre 1947).

La Rochelle, 18 octobre 1948. — Instruit de faits scandaleux dont il s'était rendu coupable l'ancien officier Max-Georges Roux, 36 ans, qui fut adjoint au commandant du camp de prisonniers allemands de Châtelaillon-Plage, le juge d'instruction de La Rochelle en a saisi le tribunal militaire de Bordeaux où Roux a été transféré. L'ancien officier purge actuellement une peine de 8 mois de prison, qui lui fut infligée en août dernier à La Rochelle, pour abus de confiance et escroqueries au préjudice de diverses associations.

Infiniment plus graves sont les délits commis par Roux au camp de prisonniers. Il s'agit de crimes authentiques et d'une telle ampleur qu'il apparaît difficile que Roux en porte seul la responsabilité devant les juges. À Chatelaillon, l'ignoble personnage avait fait notamment dévêtir plusieurs P.G. et les avait battus à coups de cravache plombée. Deux des malheureux succombèrent à ces séances de knout.

Un témoignage accablant est celui du médecin allemand Clauss Steen, qui fut interné à Chatelaillon. Interrogé à Kiel, où il habite, M. Steen a déclaré que, de mai à septembre 1945, il avait constaté au camp de P.G. les décès de cinquante de ses compatriotes. Leur mort avait été provoquée par une alimentation insuffisante, par des travaux pénibles et par la crainte perpétuelle dans laquelle les malheureux vivaient d'être torturés.

Le régime alimentaire du camp, qui était placé sous les ordres du commandant Texier, consistait, en effet, en une assiette de soupe claire, avec un peu de pain. Le reste des rations allait au marché noir. Il y eut une période où le pourcentage de dysentériques atteignit 80 p. 100.

Texier et Roux, avec leurs subordonnés, procédaient, en outre, à des fouilles sur leurs prisonniers, leur enlevant tous leurs objets de valeur. On évalue à cent millions le montant des vols et des bénéfices effectués par les gangsters à galons, qui avaient si bien organisé leur affaire que les billets de banque et les bijoux étaient envoyés directement en Belgique, par automobile.

On veut espérer qu'avec Roux les autres coupables seront bientôt incarcérés au fort du Hâ et qu'une sanction exemplaire sera prise contre ces véritables criminels de guerre.

(*Les Journaux*, 19 octobre 1948)

Au cours de l'année 1944, une jeune femme de nationalité serbe, Yella Mouchkaterovitch, née le 11 janvier 1921, a Lyon, avait été abattue par la Résistance pour avoir dénoncé par lettre onze personnes de Pont-de-Veyle. Quelques jours plus tard, son bébé de 8 mois était abattu à son tour dans l'écurie d'une ferme, au hameau de Mons, à Grièges.

La police mobile de Lyon appréhenda, au mois de mars, deux des auteurs de ce meurtre : Gaston Convert, 31 ans, rue du Tonkin, à Lyon, et Louis Chambon, 37 ans, originaire de Grand-Croix (Loire), propriétaire de l'Hôtel de la Gare, à Pont-de-Veyle.

Le Parquet de Bourg vient d'être dessaisi de cette affaire au bénéfice du Tribunal militaire. Les deux prévenus ont été transférés à la prison de Montluc.

(*Les Journaux*, 28 avril 1948)

Se rendant parfaitement compte que tout le parti communiste est compromis par l'affaire Gastaud, ses dirigeants marseillais ont essayé avec violence de justifier l'assassinat du commissaire de l'Estaque. Non sans quelque maladresse d'ailleurs.

Ils ont organisé en faveur de Marchetti un meeting de « masses », au cours duquel un orateur a eu le front de déclarer :

— Gastaud était « impopulaire », et la population lui aurait fait un mauvais parti si on le lui avait livré

Marchetti s'est contenté de lui tirer une balle dans la nuque après lui avoir fait couper la langue et brûler les organes sexuels avec la flamme d'une bougie.

(*Les Journaux*, 27 octobre 1948)

Le camp de concentration de Buchenwald, en zone soviétique, reçoit, depuis le 14 septembre, de nouveaux détenus.

Les nouveaux prisonniers sont arrivés à la gare de Weimar dans trente-six wagons de marchandises. Chaque wagon contenait de 40 à 50 hommes et femmes de tous âges, ainsi que des enfants et des vieillards, les prisonniers se sont rendus à pied de Weimar au camp de concentration.

Bien que les rues aient été évacuées sur l'ordre de la police soviétique, les détenus cherchaient à ameuter la population en criant qu'ils étaient membres de partis démocratiques de Berlin.

Les jours qui suivirent, quatorze trains, comprenant 30 à 40 wagons, ont conduit directement les détenus de Weimar au camp de Buchenwald.

(*A. F. P.*, 11 novembre 1948)

Treize cents personnes déplacées, vivant dans le camp de Dachau (zone américaine), ont demandé aujourd'hui au gouvernement de Bavière de les asphyxier dans les chambres à gaz utilisées par les nazis « pour que leurs misères prennent fin ».

Pour attirer l'attention sur leur sort et protester contre leurs conditions d'existence, les réfugiés ont déjà hier fait la grève de la faim.

(*Reuter*, 14 novembre 1948)

Il existe dans le Sud-Algérien, exactement à Aïn-Sefra, un camp où l'on a parqué, pêle-mêle, des condamnés de droit commun et de jeunes condamnés des Cours de justice qui, ayant purgé leur peine, doivent accomplir leur service militaire. Ce n'est pas, bien sûr, un camp de « déportés ». C'est un camp d'« exclus ». Nuance !

(*Carrefour*, 2 décembre 1948)

Etc., etc.

Voici maintenant deux opinions :

Après la Libération, les détenus politiques se sont comptés par dizaine de milliers, voire, au début, par centaines de milliers. Ils ont été entassés dans des camps dont l'organisation est déplorable, dans des conditions qu'on a le droit de dire insupportables. Si le public connaissait ces conditions, il sortirait sans doute de son indifférence, qu'on lui reproche souvent, qui est en effet blâmable mais qui, le plus souvent, tient à son manque d'information Le nombre et la condition de ces détenus posent un problème angoissant du quadruple point de vue du christianisme, de la justice, de la concorde nationale et du relèvement du pays.

(*Journal de Genève*, 19 février 1949.)

Puisque les camps demeurent, gris et grouillants abattoirs, nous sommes encore dans les camps.

La pensée que d'autres hommes, en ce présent instant, rampent sous les mêmes fouets, tremblent sous les mêmes froids, meurent sous les mêmes faims, est-ce pour nous une pensée supportable, pour nous qui savons ?

(Léon Mazaud, *Bulletin de la Fédération des Déportés de la Résistance*, mars 1949)

PREMIERE PARTIE : L'EXPERIENCE VECUE[1]

> « La vérité, c'est que la victime comme le bourreau étaient ignobles : que la leçon des camps, c'est la fraternité dans l'abjection ; que si toi, tu ne t'es pas conduit avec ignominie, c'est que seulement le temps a manqué et que les conditions n'ont pas été tout à fait au point ; qu'il n'existe qu'une différence de rythme dans la décomposition des êtres ; que la lenteur du rythme est l'apanage des grands caractères ; mais que le terreau, ce qu'il y a dessous et qui monte, monte, monte, c'est absolument, affreusement, la même chose. Qui le croira ? D'autant que les rescapés ne sauront plus. Ils inventeront, eux aussi, de fades images d'Epinal. De fades héros de carton-pâte. La misère de centaine de milliers de morts servira de tabou à ces estampes. » (David Rousset, *Les Jours de notre mort*)

CHAPITRE I

Un grouillement d'humanités diverses aux portes des enfers

Six heures du matin : au jugé. Nous sommes là, une vingtaine d'hommes de tous âges et de toutes conditions, tous Français, affublés des plus invraisemblables oripeaux et sagement assis autour d'une grande table à tréteaux. Nous ne nous connaissons pas et nous n'essayons pas de faire connaissance. Muets ou à peu près, nous nous contentons de nous dévisager et de chercher, quoiqu'avec paresse, à nous deviner mutuellement. Nous sentons que, liés à un sort désormais commun, nous sommes destinés à vivre ensemble une épreuve douloureuse et qu'il faudra bien nous résigner à nous livrer les uns aux autres, mais nous nous comportons comme si nous voulions le plus possible en retarder le moment: la glace a peine à se rompre.

[1] Paru en 1948 sous le titre *Passage de la ligne*

Absorbés chacun par son propre soi-même, nous essayons de reprendre nos esprits, de réaliser ce qui vient de nous arriver : trois jours et trois nuits à cent dans le wagon, la faim, la soif, la folie, la mort ; le débarquement dans la nuit, sous la neige, au milieu des claquements de revolvers, des hurlements des hommes et des aboiements des chiens, sous les coups des uns et les crocs des autres ; la douche, la désinfection, la « cuve à pétrole », etc. Nous en sommes tout abrutis. Nous avons l'impression que nous venons de traverser un *No man's land*, de participer a une course d'obstacles plus ou moins mortels, savamment gradués et méticuleusement minutés.

Après le voyage et sans transition, une longue enfilade de halls, de bureaux et de couloirs souterrains, peuplés d'êtres étranges et menaçants, ayant chacun sa non moins étrange et humiliante formalité. Ici, le portefeuille, l'alliance [15], la montre, le stylo ; ici, la veste, le pantalon ; là le caleçon, les chaussettes, la chemise ; en dernier lieu le nom : on nous a tout volé. Puis le coiffeur qui a fait coupe blanche dans tous les coins, le bain de crésyl, la douche. Enfin l'opération inverse : à ce guichet, une chemise en lambeaux, à celui-ci un caleçon à trous, à cet autre un pantalon rapiécé, et ainsi de suite jusqu'aux claquettes et à la bande qui porte le matricule en passant par la redingote élimée ou la vareuse hors d'usage, et le bonnet russe ou le chapeau bersaglier. On ne nous a redonné ni un portefeuille, ni une alliance, ni un stylo, ni une montre.

– C'est comme à Chicago, a laissé tomber en brandissant son numéro, l'un d'entre nous qui voulait faire un mot : à l'entrée de l'usine ils sont cochons, à la sortie boîtes de conserves. Ici, on entre en homme et on sort numéro.

Personne n'a ri : entre le cochon et la boîte de conserves de Chicago, il n'y a sûrement pas plus de différence qu'entre ce que nous étions et ce que nous sommes devenus.

Quand nous sommes arrivés, tout ce premier groupe, dans cette grande salle claire, propre, bien aérée, à première vue confortable, nous avons éprouvé comme un soulagement : le même, sans doute, qu'Orphée remontant des Enfers. Puis, nous nous sommes laissé aller à nous-mêmes, à nos préoccupations, à celle qui domine et refrène toute envie de spéculations intérieures et qui se lit dans tous les yeux :

– Aurons-nous à manger aujourd'hui ? Quand pourrons-nous dormir ?

Nous sommes à Buchenwald, *Block 48, FIügel a*. Il est six heures du matin : au jugé. Et c'est dimanche — dimanche 30 janvier 1944. Sombre dimanche.

Le Block 48 est en pierre — bâti en pierre, couvert en tuiles — et, contrairement à presque tous les autres qui sont en planches, il comprend un rez-de-chaussée et un étage. Aisances et commodités en haut et en bas : toilettes avec deux grandes vasques circulaires à dix ou quinze places, et jet d'eau retombant en douches, w.-c. avec six places assises et six debout. De chaque côté, communiquant par un entre-deux, un réfectoire (*Ess-Saal*) avec trois grandes tables à tréteaux, et un dortoir (*Schlaf-Saal*) qui contient trente ou quarante châlits en étage. Un dortoir et un

réfectoire jumelés composent une aile ou *Flügel* : quatre Flügel, a et b au rez-de-chaussée, c et d à l'étage. Le bâtiment couvre environ cent [16] vingt à cent cinquante mètres carrés, vingt à vingt-cinq de long sur cinq à six de large : le maximum de confort dans le minimum d'espace.

Hier, en prévision de notre arrivée, on a vidé le Block 48 de ses occupants habituels. Il n'est resté que le personnel administratif qui fait corps avec lui : le *Blockältester* ou doyen, c'est-à-dire le chef de Block, son *Schreiber* ou comptable, le coiffeur et les *Stubendienst* — deux par Flügel — ou hommes de chambrée. En tout, onze personnes. Maintenant et depuis l'aube, il s'emplit à nouveau.

Notre groupe, qui est arrivé le premier, a été casé dans le Flügel même du chef de Block. Petit a petit, il en arrive d'autres. Petit à petit aussi, l'atmosphère s'anime. Des compatriotes arrêtés en même temps ou dans la même affaire se retrouvent. Les langues se délient. Pour ma part, j'ai retrouvé Fernand qui vient s'asseoir à côté de moi.

Fernand est un de mes anciens élèves, un ouvrier solide et consciencieux. Vingt ans. Sous l'occupation, il s'est tout naturellement tourné vers moi. Nous avons fait le voyage, enchaînés l'un à l'autre jusqu'à Compiègne, et à Compiègne déjà, nous avions formé un îlot sympathique parmi les dix-sept arrêtés dans la même affaire que nous. À vrai dire, nous les avions plaqués : d'abord, il y avait celui qui s'était mis à table à l'interrogatoire ; ensuite, l'inévitable sous-officier de carrière devenu agent d'assurances et qui, en même temps qu'il s'était décoré de la Légion d'honneur, avait jugé indispensable à sa dignité de se promouvoir de lui-même au grade de capitaine. Enfin, il y avait les autres, tous gens rangés et sérieux, dont le silence et le regard disaient à chaque instant la conscience qu'ils avaient de s'être mis dans un mauvais cas. L'agent d'assurances, surtout, nous agaçait avec sa mégalomanie, ses manières grandiloquentes, ses airs entendus d'être dans le secret des dieux, et les bobards bêtement optimistes dont il ne cessait de nous abreuver.

– Viens, m'avait dit Fernand, c'est pas des gens de not'monde.

À Buchenwald, où nous étions arrivés dans le même wagon, nous nous sommes à nouveau accrochés l'un à l'autre, et nous avons profité d'un moment d'inattention du groupe pour filer à l'anglaise et offrir nos personnes l'une derrière l'autre à ce qu'il faut quand même appeler les formalités d'écrou. Un instant séparés, nous nous sommes retrouvés ensemble ici.

À huit heures du matin, il ne reste pas la place pour [17] caser un œuf autour des tables, et les bavardages, si bruyants qu'ils incommodent le chef de Block et les Stubendienst, vont leur train. Les présentations se font, les professions s'annoncent, les unes aux autres par dessus les têtes, accompagnées des postes occupés dans la résistance : des banquiers, de gros industriels, des commandants de vingt ans, des colonels à peine plus âgés, des grands chefs de la résistance ayant tous la confiance de Londres et détenant ses secrets, en particulier la date du débarquement. Quelques professeurs, quelques prêtres qui se tiennent timidement à l'écart. Peu s'avouent employés ou simples ouvriers. Chacun veut avoir une situation sociale plus enviable que celle du voisin, et surtout avoir été chargé par Londres d'une mission de la plus

haute importance. Les actions d'éclat ne se comptent pas. Nos deux modestes personnes s'en trouvent écrasées

– Du gratin, de la haute volée Mazette, me glisse Fernand à l'oreille et tout, tout bas.

Au bout d'un quart d'heure, vraiment gênés, nous éprouvons une irrésistible envie de pisser. Dans l'entre-deux qui conduit aux w.-c, une conversation très animée à cinq ou six. En passant, nous entendons agiter des millions.

– Dieu, dans quel milieu sommes-nous donc tombés ?

Aux w.-c. toutes les places sont occupées, on fait la queue et nous sommes obligés d'attendre. Au retour, une bonne dizaine de minutes après, le même groupe est toujours dans l'entre-deux et la conversation roule toujours sur les millions. Il est question de quatorze maintenant. Nous voulons en avoir le cœur net et nous nous arrêtons ; c'est un pauvre vieux qui se répand en lamentations sur les sommes fabuleuses que son séjour au camp lui fera perdre.

– Mais enfin, Monsieur, risqué-je, qu'est-ce que vous faites donc dans le civil pour manipuler des sommes pareilles ? Vous devez avoir une situation considérable.

J'ai pris un air de commisération admirative pour dire cela,

– Ah ! Mon pauvre Monsieur, ne m'en parlez pas : ça !

Et il me montre les claquettes qu'il a aux pieds. Je n'ai pas la force de ne pas éclater de rire. Il ne comprend pas et il recommence pour moi ses explications.

– Vous comprenez, ils m'en ont d'abord commandé mille paires qu'ils sont venus chercher sans contrôler ni le nombre, ni les factures. Puis mille autres paires, puis deux mille, puis cinq mille, puis... Ces temps derniers, les commandes affluaient. Et jamais ils ne contrôlaient. Alors, j'ai commencé à tricher un peu sur les quantités, puis sur [18] les prix. Dame : plus on leur prenait d'argent, plus on les affaiblissait, et plus on facilitait la tâche des Anglais. Ces sales boches, tout de même ! Un beau jour, ils ont collationné les factures et les comptes rendus de leurs réceptionnaires : il faut s'attendre à tout de la part de ces gens-là. Ils ont trouvé qu'ils avaient été volés d'une dizaine de millions. Alors ils m'ont envoyé ici. Directement. Et sans le moindre jugement, Monsieur. Mais vous vous rendez compte : moi, un voleur ? Ruiné, je vais être ruiné. Monsieur ! Et sans le moindre jugement.

Il est vraiment scandalisé. Très sincèrement, il a l'impression qu'il a accompli un acte d'un patriotisme indiscutable et qu'il est, comme tant d'autres, la victime d'un déni de justice. Les autres compatissent manifestement à sa douleur. L'un d'eux enchaîne sans sourciller :

– C'est comme moi, Monsieur, j'étais intendant économique dans la ...

– Allez, viens, me dit Fernand, tu vois bien !

Les jours passent. Nous nous familiarisons, autant que faire se peut, avec notre nouvelle vie.

D'abord, nous apprenons que nous sommes ici pour travailler, que nous serons très prochainement affectés à un kommando vraisemblablement extérieur au camp et

qu'alors nous partirons « en transport ». En attendant, nous resterons en quarantaine trois ou six semaines, selon qu'il se déclarera ou non parmi nous une maladie épidémique.

Ensuite, on nous donne connaissance du régime provisoire auquel nous seront soumis. Pendant la quarantaine, interdiction absolue de quitter le Block ou sa petite cour d'ailleurs entourée de barbelés. Tous les jours, réveil à quatre heures et demie, — en « fanfare », par le Stubendienst, gummi a la main pour ceux qui seraient tentés de traînasser — toilette au pas de course, distribution des vivres pour la journée (250 g de pain, 20 g de margarine, 50 g de saucisson ou de fromage blanc ou de confiture, un demi-litre de café-ersatz non sucré), appel à cinq heures et demie et qui durera jusqu'à six heures et demie ou sept heures. De sept à huit heures, corvées de nettoyage du Block. Vers onze heures, nous toucherons un litre de soupe de rutabagas, et vers seize heures, le café-trink. À dix-huit heures, nouvel appel qui pourra durer jusque vers vingt-et-une heures, rarement au-delà, mais ordinairement jusqu'à vingt heures. Puis cou[19]cher. Entre-temps, livrés à nous-mêmes, nous pourrons, assis autour des tables et à condition de n'être pas trop bruyants, nous raconter nos petites histoires, nos découragements, nos craintes, nos appréhensions et nos espoirs.

En fait, du matin au soir, la conversation roulera sur la date de la cessation éventuelle des hostilités et la façon dont elles prendront fin : l'opinion générale est que tout sera fini dans deux mois, l'un d'entre nous ayant gravement annoncé qu'il avait reçu un message secret de Londres lui donnant le début de mars comme date certaine du débarquement.

Progressivement, Fernand et moi, nous faisons connaissance avec notre entourage, tout en gardant nos distances et en restant sur la réserve. En deux jours, nous avons acquis la certitude que la moitié au moins de nos compagnons d'infortune ne sont pas ici pour les motifs qu'ils avouent, et qu'en tout cas ces motifs n'ont qu'une parenté assez lointaine avec la résistance : le plus grand nombre des victimes nous paraît venir du marché noir.

Ce qui est plus compliqué, c'est de saisir le rythme de la ronde dans laquelle nous venons d'entrer. Par la personne interposée d'un Luxembourgeois qui sait à peine le français, le chef de Block nous fait bien des discours explicatifs tous les soirs à l'appel, mais Ce chef de Block est le fils d'un ancien député communiste au Reichstag, assassiné par les nazis. Il est communiste, il ne s'en cache pas — ce qui m'étonne — et l'essentiel de ses palabres consiste dans l'affirmation réitérée que les Français sont sales, bavards comme des pies, et paresseux ; qu'ils ne savent pas se laver et que ceux qui l'écoutent ont la double chance d'être arrivés au moment où le camp était devenu un sanatorium, et d'avoir été affectés à un Block dont le chef soit un politique au lieu d'être un droit commun. On ne peut pas dire que ce soit un mauvais garçon : il y a onze ans qu'il est enfermé et il a pris les habitudes de la maison. Rarement il frappe : ses manifestations de violence consistent généralement en vigoureux « *Ruhe*[1] » lancés au milieu de nos bavardages et suivis d'imprécations

[1] Du calme !…

dans lesquelles il est toujours question de Krematorium. Nous le craignons, mais nous craignons plus encore ses Stubendienst russes et polonais.

Du reste du camp, nous ne savons rien ou presque, notre champ d'investigations se limitant aux quatre Flügel du Block. Nous pressentons qu'on travaille autour de nous, que le travail est dur, mais nous n'avons que radio-bobard [20] pour nous fixer sur sa nature. Par contre, nous connaissons très rapidement tous les coins et recoins de notre Block et de ses occupants. Il y a de tout, là-dedans : des aventuriers, des gens d'origine et de condition sociales mal définies, des résistants authentiques, des gens sérieux, des Crémieux, le Procureur du Roi des Belges, etc. Inutile de dire que Fernand et moi, nous n'éprouvons pas le désir de nous agglutiner à l'un quelconque des groupes d'affinités qui se sont constitués.

La première semaine a été particulièrement pénible.

Parmi nous il y a des éclopés, des mutilés d'une jambe ou des deux, des estropiés congénitaux qui ont dû laisser leurs cannes, leurs béquilles ou leurs jambes artificielles à l'entrée, en même temps que leur portefeuille ou leurs bijoux : ils se traînent lamentablement, on les aide ou on les porte. Il y a aussi de grands malades à qui on a pris les médicaments indispensables qu'ils portaient toujours sur eux : ceux-là, incapables de s'alimenter, meurent lentement. Et puis, il y a la grande révolution provoquée dans tous les organismes par le changement brutal de la nourriture et sa tragique insuffisance : tous les corps se mettent à suppurer, le Block est bientôt un vaste anthrax que des médecins improvisés ou sans moyens soignent ou font semblant de soigner. Enfin, sur le plan moral, des incidents inattendus rendent plus insupportable encore la promiscuité qui nous est imposée : l'intendant économique avec grade de colonel s'est fait prendre alors qu'il dérobait le pain d'un malade dont il avait voulu être l'infirmier ; une violente dispute a opposé le Procureur du Roi des Belges à un Docteur, à propos du partage du pain ; un troisième qui se promenait de groupe en groupe en brandissant sa qualité de Préfet pour après la Libération, a été surpris en train de prélever sur la ration commune au moment de son arrivée au Block, etc. Nous sommes à la Cour des Miracles.

Tout cela provoque le réveil des philanthropes : il n'y a pas de Cour des Miracles sans philanthropes et la France, riche en ce domaine, en a forcément exporté ici qui ne demandent qu'à rendre leur dévouement ostensible, et si possible rémunérateur. Un beau jour ils jettent un regard de commisération hautaine sur cette masse d'hommes en haillons, abandonnés à toutes les constructions de l'esprit, et victimes possibles de toutes les perversions. Notre niveau [21] moral leur paraît en danger et ils volent à son secours car, dans une aventure comme celle-ci, le facteur moral est essentiel. C'est ainsi dans la vie : il y a des gens qui en veulent à votre pain, d'autres à votre liberté, d'autres à votre moral.

Un Lyonnais, qui se dit rédacteur en chef de *L'Effort*, — voyez référence ! — un colonel, si j'ai bonne mémoire, un haut fonctionnaire du ravitaillement et un petit boiteux qui se dit communiste, mais que les Toulousains accusent de les avoir

donnés à la Gestapo lors de son interrogatoire, mettent sur pied un programme de tours de chants et de conférences sur des sujets divers. Jusqu'au dimanche, nous entendons un exposé sur la syphilis des chiens, un autre sur la production pétrolifère dans le monde, et le rôle du pétrole après la guerre, un troisième sur l'organisation comparée du travail en Russie et en Amérique : ces discours n'arrivent pas jusqu'à nous

Le dimanche, un programme suivi de trois à six, avec régisseur. Une dizaine de volontaires y sont allés chacun de « la sienne », les sentiments les plus divers sont remontés du fond des âmes, les personnalités les plus variées se sont affirmées : du *Violon brisé* au *Soldat alsacien* en passant par *G.D.V.*, *Margot reste au village*, et *Cœur de Lilas*. Les gauloiseries les plus osées, les monologues les plus cocasses aussi. Ces pitreries jurent avec l'endroit, le public, la situation dans laquelle nous nous trouvons, et les préoccupations qui devraient être les nôtres : décidément, les Français méritent bien la réputation de légèreté que le monde leur a faite.

« *Je sais une église au fond d'un hameau* »…

Des larmes montent aux yeux de tous, les visages reprennent des airs d'humanité, ces désaxés redeviennent des hommes. Je réalise ce que « *le lent Galoubet de Bertrandou, le Fifre ancien Berger* », fut pour les Cadets de Gascogne de Cyrano de Bergerac. Je pardonne aux philanthropes et, sur le champ, je voue une reconnaissance éternelle à Jean Lumière.

La deuxième semaine, changement de décor : il y a encore des formalités à accomplir. Le lundi matin, les infirmiers font irruption dans le Block, la lancette à la main : les vaccinations. Tout le monde à poil dans le dortoir ; au retour dans le réfectoire, on est cueilli au passage, piqué à la chaîne. [22] L'opération se répète trois ou quatre fois, à quelques jours d'intervalle. L'après-midi, c'est le *politische Abteilung* — bureau politique du camp — qui opère une descente et procède à un interrogatoire serré sur l'état civil, la profession, les convictions politiques, les raisons de l'arrestation et de la déportation : ça prend trois ou quatre jours à cheval sur les vaccinations et la « corvée de m ».

La corvée de m... : ah ! mes amis ! Toutes les défécations des quelque trente à quarante mille habitants du camp convergent dans un contre-bas qui fait cône de déjection. Comme il faut que rien ne se perde, tous les jours, un kommando spécial répand la précieuse denrée sur des jardins qui dépendent du camp et produisent des légumes pour les S.S. Depuis que les convois d'étrangers affluent à jet continu, les détenus allemands qui ont la direction administrative du camp ont imaginé de faire faire ce travail par les nouveaux arrivés : ça leur tient lieu de la traditionnelle farce qu'on fait aux bleus dans les casernes de France, et ça les amuse énormément. Cette corvée est des plus pénibles : les détenus, attelés deux à deux à une « *trague* » (bassin en bois en forme de tronc de pyramide à base rectangulaire), contenant la chose, tournent en rond, du réservoir aux jardins, comme des chevaux de cirque,

pendant douze heures consécutives, dans le froid, dans la neige, et, le soir, rentrent au Block, fourbus et empuantis.

Un jour, on nous annonce que, sans que nous soyons pour autant affectés à un kommando, notre Block devra fournir chaque matin et chaque après-midi, pendant tout le reste de la quarantaine, une corvée de pierres. Le chef de Block a décidé qu'au lieu d'envoyer des groupes de cent hommes qui se relaieraient et travailleraient douze heures d'affilée, il nous serait plus léger d'y aller tous, c'est-à-dire les quatre cents, et de ne rester que deux heures dehors pour chaque service. Tout le monde est d'accord.

À partir de ce jour, tous les matins et tous les soirs nous défilons à travers le camp, pour nous rendre au Steinbruck — à la carrière — où nous prenons une pierre dont le poids est a la mesure de notre force : nous la ramenons au camp à des équipes qui la cassent pour faire des avenues, et nous rentrons au Block. Ce travail est léger, surtout en comparaison de celui des carriers qui extraient la pierre sous les injures et les coups des Kapos — K.A.Po., abréviation de *Kontrolle Arbeit Polizei* ou Police de contrôle du travail. Quatre fois par jour, nous passons à proximité des villas où la rumeur veut que Léon Blum, Daladier, Raynaud, [23] Gamelin et la Princesse Mafalda, fille du Roi d'Italie, soient gardés à vue. Nous envions tous le sort de ces privilégiés. À chaque passage, j'entends des réflexions :

– Les loups ne se mangent pas entre eux !

– Selon que vous serez puissant ou misérable

– Les gros, mon vieux, tu te fais crever la peau pour eux et ils se font des politesses !

– Les lois raciales d'Hitler s'appliquent à tous les juifs sauf un.

Etc., etc.

Dans nos rangs, il y a un ancien premier Ministre de Belgique, un ancien Ministre français, d'autres personnages aussi, plus ou moins considérables. Ceux-là sont plus mortifiés que nous du traitement dont bénéficient les habitants des villas. On raconte qu'ils ont chacun deux pièces, la T.S.F., les journaux allemands et étrangers, qu'ils font trois repas par jour. Et on a la certitude qu'ils ne travaillent pas.

Léon Blum est plus particulièrement envié. Le hasard a voulu qu'à un voyage, Fernand et moi qui ne nous quittons jamais, nous nous trouvions à côté du ministre français :

– Pourquoi Léon Blum et pas moi ? nous dit-il.

À l'inflexion de sa voix, nous avons senti qu'il ne trouvait pas du tout étrange que nous soyons affectés à ces basses besognes d'esclaves ; mais lui, voyons, Lui, Ancien Ministre !

Fernand hausse les épaules. Je suis perplexe.

Un autre jour, au lieu de nous conduire à la corvée de pierres, on nous emmène au service de l'anthropométrie où on doit nous photographier (de face et de profil) et relever nos empreintes digitales. Des individus gros et gras, bien fourrés, au reste détenus comme nous, mais portant au bras l'insigne d'une autorité quelconque et à la main le gummi qui la justifie, hurlent à nos chausses. Devant moi marchent le

Docteur X et le petit boiteux communiste qui est dans les grâces du chef de Block et passe pour son homme de confiance aux yeux des Français. J'écoute la conversation. Le Docteur X, dont tout le monde sait que, dans son département, il fut à plusieurs reprises candidat de l'U.N.R., au Conseil général ou à d'autres élections, explique au petit boiteux qu'il n'est pas communiste, mais pas non plus anticommuniste, bien au contraire : la guerre lui a ouvert les yeux et peut-être, quand il aura eu le temps d'assimiler la doctrine Depuis deux jours, on parle d'un transport possible à Dora et le Docteur X commence à poser des jalons pour rester à Buchenwald. Misère !

Soudain, je reçois un formidable coup de poing : absorbé [24] dans les réflexions nées de la conversation, j'ai dû sortir un peu des rangs. Je me retourne et je reçois en plein visage une avalanche d'injures en allemand dans lesquelles je distingue : « *Hier ist Buchenwald, Lumpe, Schau mal, dort ist Krematorium* ». C'est tout ce que je saurai sur la raison du coup de poing. Par contre et comme pour m'expliquer combien il était justifié, le petit boiteux s'est retourné vers moi :

– Tu pouvais pas faire attention : c'est Thaelmann !

Nous arrivons à l'entrée du bâtiment de l'anthropométrie. Un autre personnage à brassard et à gummi, nous colle brutalement en rangs contre la paroi. Cette fois, c'est le petit boiteux qui reçoit un coup de poing et qui est abreuvé d'injures. L'orage passé, il se tourne vers moi :

– Ça m'étonne pas de ce c…-là : c'est Breitscheid.

Je n'éprouve pas le moins du monde le besoin de vérifier l'identité des deux lascars. Je me borne à sourire à la pensée qu'ils ont enfin réalisé l'unité d'action dont ils ont tant parlé avant la guerre, et à admirer ce sens aigu des nuances que le petit boiteux possède jusque dans ses réflexes.

Je suis un pessimiste, du moins j'en ai la réputation.

D'abord, je me refuse à prendre pour argent comptant les nouvelles optimistes que chaque soir Johnny rapporte au Block. Johnny est un nègre. Je l'ai vu pour la première fois à Compiègne où je l'ai entendu raconter avec un accent américain fortement prononcé, qu'il était capitaine d'une forteresse volante et qu'au cours d'un raid sur Weimar, son appareil ayant été touché, il avait dû sauter en parachute. Arrivé à Buchenwald, il s'est mis à parler le français couramment et il s'est donné comme médecin. Il parle deux autres langues à peu près aussi bien que le français : l'allemand et l'anglais. Grâce à cette supériorité, à son imagination et à une indiscutable culture, il réussit à se faire affecter comme médecin au Revier avant même que la quarantaine soit finie. Les Français sont persuadés qu'il n'est pas plus médecin que capitaine de forteresse volante, mais ils s'inclinent devant la maîtrise avec laquelle il a su se planquer. Chaque soir il est très entouré : le Revier passe pour être le seul endroit d'où peuvent venir les nouvelles sûres. Aussi, malgré sa réputation de hâbleur, Johnny est-il pris au sérieux par tout le monde quand il parle des événements de la guerre. Un soir, il revient avec la révolution [25] à Berlin, un autre avec un soulèvement de troupes sur le front de l'Est, un troisième avec le

débarquement des alliés à Ostende, un quatrième avec la prise en charge des camps de concentration par la Croix-Rouge internationale, etc., etc. Johnny n'est jamais à court de bonnes nouvelles qui font que chaque soir, après son arrivée au Block, l'opinion générale est, en février 44, que la guerre sera finie dans deux mois. II m'excède et les autres aussi avec leur crédulité. À ceux qui m'abordent avec la certitude que leur insuffle Johnny, j'ai pris l'habitude de répondre que, pour ma part, j'étais persuadé que la guerre ne serait pas finie avant deux ans. Comme je suis par ailleurs de ceux, très rares, qui n'avaient cru à la chute de Stalingrad, pour ainsi dire que sur le vu de la chose, et que je l'ai avoué même après coup, je suis tout de suite catalogué.

De fait, j'accueille tout avec un scepticisme inébranlable : les horreurs les plus raffinées qu'on raconte sur le passé des camps, les suppositions optimistes sur le comportement futur des S.S. qui sentent, dit-on, passer sur l'Allemagne le vent de la défaite, et qui veulent se racheter aux yeux de leurs futurs vainqueurs, les bruits rassurants sur notre affectation ultérieure. Je nie même ce qui paraît être l'évidence, par exemple, la fameuse inscription qui se trouve sur la grille en fer forgé qui ferme l'entrée du camp. En allant à la corvée de pierres, j'ai lu un jour : « *Jedem das Seine* », et les rudiments d'allemand que je possède m'ont fait traduire : « À chacun sa destinée ». Tous les Français sont persuadés que c'est la traduction de la célèbre apostrophe que Dante place sur la porte des Enfers : « Vous qui entrez ici, abandonnez tout espoir »[1].

C'est le comble et je suis un mécréant.

Le Block est partagé en deux clans : d'un côté, les nouveaux arrivés, de l'autre les onze individus, chef de Block, Schreiber, Friseur et Stubendienst, Germains ou Slaves, qui constituent son armature administrative, et une sorte de solidarité qui fait table rase de toutes les oppositions, de toutes les différences de conditions ou de conceptions, unit [26] tout de même dans la réprobation, les premiers contre les seconds. Ceux-ci, qui sont des détenus comme nous, mais depuis plus longtemps, et possèdent toutes les roueries de la vie pénitentiaire, se comportent comme s'ils étaient nos maîtres véritables, nous conduisent à l'injure, à la menace et à la trique. Il nous est impossible de ne pas les considérer comme des agents provocateurs, ou de plats valets des S.S. Je réalise enfin et seulement ce que sont les Chaouchs, prévôts des prisons et hommes de confiance des bagnes, dont fait état la littérature française sur les pénitenciers de tous ordres. Du matin au soir, les nôtres, bombant le torse, se targuent du pouvoir qu'ils ont de nous envoyer au Krematorium à la moindre incartade et d'un simple mot. Et, du matin au soir aussi, ils mangent et fument ce qu'ils dérobent, au vu et au su de tous, insolemment sur nos rations : des litres de

[1] Immédiatement après ma libération, en mai 1945, alors que j'étais encore en Allemagne et sur le chemin du retour, j'ai entendu une causerie radiophonique par un déporté — Gandrey Retty, si j'ai bonne mémoire — et qui donnait cette traduction. Ainsi naissent les bobards.

soupe, des tartines de margarine, des pommes de terre fricassées à l'oignon et au paprika. Ils ne travaillent pas. Ils sont gras. Ils nous répugnent.

Dans ce milieu, j'ai fait la connaissance de Jircszah.

Jircszah est tchèque. Il est avocat. Avant la guerre il fut adjoint au maire de Prague. Le premier travail des Allemands prenant possession de la Tchécoslovaquie fut de l'arrêter et de le déporter. Il y a quatre ans qu'il traîne dans les camps. Il les connaît tous : Auschwitz, Mauthausen, Dachau, Oranienburg. Un accident banal l'a sauvé il y a deux ans et ramené à Buchenwald, dans un transport de malades. À son arrivée, un de ses compatriotes lui a trouvé la place d'interprète général pour les Slaves. Il espère qu'il la conservera jusqu'à la fin de la guerre qu'il ne croit pas toute proche, mais qu'il sent enfin venir. Il vit avec les Chaouchs du Block 48 qui le considèrent comme étant des leurs, mais il nous donne tout de suite des gages qui nous le font considérer comme étant des nôtres : ses rations qu'il distribue, des livres qu'il se procure et qu'il nous prête.

Jircszah prend pour la première fois contact avec les Français. Il les regarde avec curiosité. Avec pitié aussi : c'est ça les Français ? C'est ça la culture française dont on lui a tant parlé au temps de ses études ? Il est déçu il n'en revient pas.

Mon scepticisme et la façon dont je me tiens presque systématiquement à l'écart de la vie bruyante du Block le rapprochent de moi.

– C'est ça, la résistance ?

Je ne réponds pas. Pour le raccommoder avec la France, je lui présente Crémieux.[27]

Il n'approuve certes pas le comportement des Chaouchs, mais il n'en est plus choqué et il ne les méprise même pas : ils font aux autres ce qu'on leur a fait.

– J'ai vu pire, dit-il Il ne faut pas demander aux hommes trop d'imagination dans la voie du bien. Quand un esclave prend du galon sans sortir de sa condition, il est plus tyran que ses tyrans eux-mêmes.

Il me raconte l'histoire de Buchenwald et des camps.

– Il y a beaucoup de vrai dans tout ce qu'on dit sur les horreurs dont ils sont le théâtre, mais il y a beaucoup d'exagération aussi. Il faut compter avec le complexe du mensonge d'Ulysse qui est celui de tous les hommes, par conséquent de tous les internés. L'humanité a besoin de merveilleux dans le mauvais comme dans le bon, dans le laid comme dans le beau. Chacun espère et veut sortir de l'aventure avec l'auréole du saint, du héros ou du martyr, et chacun ajoute à sa propre odyssée sans se rendre compte que la réalité se suffit déjà largement à elle-même.

Il n'a pas de haine pour les Allemands. Dans son esprit, les camps de concentration ne sont pas spécifiquement allemands et ne relèvent pas d'instincts qui soient propres au peuple allemand.

– Les camps — les *Lagers*, comme il dit — sont un phénomène historique et social par lequel passent tous les peuples arrivant à la notion de Nation et d'Etat. On en a connu dans l'Antiquité, au Moyen Age, dans les Temps modernes : pourquoi voudriez-vous que l'Epoque contemporaine fasse exception ? Bien avant Jésus-Christ, les Egyptiens ne trouvaient que ce moyen de rendre les Juifs inoffensifs à leur

prospérité, et Babylone ne connut son apogée merveilleuse que grâce aux concentrationnaires. Les Anglais eux-mêmes y eurent recours avec les malheureux Boers, après Napoléon qui inventa Lambessa. Actuellement, il y en a en Russie qui n'ont rien à envier à ceux des Allemands ; il y en a en Espagne, en Italie et même en France : vous rencontrerez ici des Espagnols et vous verrez ce qu'ils vous diront, par exemple, du camp de Gurs, en France, où on les parqua au lendemain du triomphe de Franco.

Je risque une observation :

– En France, tout de même, c'est par humanité qu'on a recueilli les Républicains espagnols, et je ne sache pas qu'ils furent maltraités.

– En Allemagne aussi, c'est par humanité. Les Allemands. quand ils parlent de l'institution, emploient le mot *Schutzhaftlager*, ce qui veut dire camp de détenus protégés. [28] Au moment de son arrivée au pouvoir, le National-Socialisme, dans un geste de mansuétude, a voulu mettre ses adversaires hors d'état de lui nuire, mais aussi les protéger contre la colère publique, en finir avec les assassinats au coin des rues, régénérer les brebis égarées et les ramener à une plus saine conception de la communauté allemande, de sa destinée et du rôle de chacun dans son sein. Mais le National-Socialisme a été dépassé par les événements, et surtout par ses agents. C'est un peu l'histoire de l'éclipse de lune qu'on raconte dans les casernes. Le colonel dit un jour au commandant qu'il y aura une éclipse de lune et que les gradés devront faire observer le phénomène à tous les soldats en le leur expliquant. Le commandant transmet au capitaine et la nouvelle arrive au soldat par le caporal sous cette forme : « Par ordre du colonel, une éclipse de lune aura lieu ce soir à 23 heures ; tous ceux qui n'y assisteront pas auront quatre jours de salle de police ». Ainsi en est-il des camps de concentration ; l'Etat-Major national-socialiste les a conçus, en a fixé le règlement intérieur que d'anciens chômeurs illettrés font appliquer par des Chaouchs pris parmi nous. En France, le Gouvernement démocratique de Daladier avait conçu le camp de Gurs et en avait fixé le règlement : l'application de ce règlement était confiée à des gendarmes et gardes mobiles dont les facultés d'interprétation étaient très limitées.

« C'est le Christianisme qui a introduit dans le droit romain le caractère humanitaire qui est conféré à la punition, et lui a assigné comme premier but à atteindre la régénération du délinquant. Mais le Christianisme a compté sans la nature humaine qui ne peut arriver à la conscience d'elle-même que sur un fond de perversité. Croyez-moi, il y a trois sortes de gens qui restent les mêmes chacun dans son genre, à tous les âges de l'Histoire, et sous toutes les latitudes : les policiers, les prêtres et les soldats. Ici, nous avons affaire aux policiers. »

Évidemment, nous avons affaire aux policiers. Je n'ai eu maille à partir qu'avec les policiers allemands, mais j'ai souvent lu et entendu dire que les policiers français ne se distinguaient pas par une douceur particulière. Je me souviens qu'à ce moment du discours de Jircszah, j'ai évoqué l'affaire Almazian. Mais Almazian était impliqué dans un crime de droit commun, et nous sommes des politiques. Les

Allemands, eux, ne semblent pas faire de différence entre le droit commun et le droit politique, et cette promiscuité des uns et des autres dans les camps.

– Allons, allons, me dit Jircszah, vous semblez oublier [29] que c'est un Français, un intellectuel dont la France est fière, un fin lettré, un grand philosophe, Anatole France, qui a écrit un jour : « Je suis partisan de la suppression de la peine de mort en matière de droit commun, et de son rétablissement en matière de droit politique ».

Avant la fin de la quarantaine, les S.S. ne se mêlant jamais de la vie propre du camp qui semblait ainsi livré à lui-même, maître de ses lois et de ses règlements, j'étais persuadé que Jircszah avait en grande partie raison : le National-Socialisme, les S.S. étaient revenus à ce moyen classique de coercition, et les détenus l'avaient d'eux-mêmes rendu plus mauvais encore.

Nous avons agité ensemble d'autres problèmes, notamment celui de la guerre et de l'après-guerre. Jircszah était un bourgeois démocrate et pacifiste :

– L'autre guerre a partagé le monde en trois blocs rivaux, me disait-il : les Anglo-Saxons capitalistes traditionnels, les Soviets et l'Allemagne, cette dernière s'appuyant sur le Japon et l'Italie : il y en a un de trop. L'après-guerre connaîtra un monde partagé en deux, la démocratie des peuples n'y gagnera rien et la paix n'en sera pas moins précaire. Ils croient qu'ils se battent pour la liberté et que l'Age d'or naîtra des cendres d'Hitler. Ce sera terrible après : les mêmes problèmes se poseront à deux au lieu de se poser à trois, dans un monde qui sera ruiné matériellement et moralement. C'est Bertrand Russell qui avait raison au temps de sa jeunesse courageuse : « Aucun des maux qu'on prétend éviter par la guerre n'est aussi grand que la guerre elle-même ».

Je partageais cet avis, et même j'enchérissais.

Dans la suite, j'ai souvent pensé à Jircszah.

10 mars, quinze heures : un officier S.S. entre au Block rassemblement dans la cour.

– *Raus, los* ! *Raus, raus* !

Nous allons partir, et les formalités vont commencer. Depuis une huitaine de jours, le bruit courait de ce transport et les suppositions allaient leur train : à Dora, disaient les uns, à Cologne pour déblayer les ruines et sauver ce qui pouvait encore l'être, récupérer ce qui pouvait être utilisé, disaient les autres. C'est cette dernière supposition qui l'emporte dans l'opinion : les gens bien informés mettent en avant que maintenant l'Etat-Major du National-Socialisme [30] sentant la partie perdue, laisse tomber le Kommando de Dora considéré comme l'enfer de Buchenwald et n'y envoie plus personne. Ils ajoutent qu'employés désormais aux travaux dangereux de déblaiement, nous serons bien traités. À tout moment, on risquera l'éclatement d'une bombe, mais on mangera à sa faim, d'abord la ration du camp, et ensuite ce qu'on trouvera dans les caves dont certaines sont pleines de denrées comestibles.

Nous ne savons pas ce que c'est que Dora. Aucun de ceux qui y ont été envoyés jusqu'ici n'est jamais revenu. On dit que c'est une usine souterraine en perpétuel état d'aménagement, et dans laquelle on fabrique des armes secrètes. On vit là-dedans, on y mange, on y dort et on y travaille sans jamais revenir au jour. Tous les jours, des camions ramènent des cadavres à plein charroi pour être brûlés à Buchenwald, et c'est de ces cadavres qu'on déduit les horreurs du camp. Heureusement, nous n'irons pas là-bas.

Seize heures : nous sommes toujours debout devant le Block, dans la position du *Stillgestanden*[1] sous les yeux du S.S. Le chef de Block passe dans les rangs et en fait sortir un vieillard ou un éclopé, et les juifs. Crémieux, qui remplit à lui tout seul cette triple condition, est du nombre. Le petit boiteux aussi et quelques autres figures qui n'appartiennent ni à des vieillards, ni à des éclopés, ni à des juifs, mais dont nous savons tous que leurs propriétaires s'étant fait passer pour communistes, ou l'étant réellement, sont dans les grâces du chef de Block.

Seize heures trente : direction de l'infirmerie pour la visite de santé – pour la visite de santé, c'est une façon de parler. Un médecin S.S. fume un énorme cigare, affalé dans un fauteuil ; nous passons devant lui à la queue-leu-leu, et il ne nous regarde même pas.

Dix-sept heures trente : direction de *l'Effektenkammer*[2] : on nous habille de neuf, pantalon, veste et capote rayés, chaussures ad hoc (en cuir, semelle de bois) pour remplacer les claquettes impropres au travail.

Dix-huit heures trente : appel qui dure jusqu'à vingt et une heures. Avant de nous coucher, nous devons encore coudre nos numéros sur les effets que nous venons de toucher, à hauteur du sein gauche pour la veste et la capote, sous la poche droite pour le pantalon.

11 mars, quatre heures trente : réveil. [31]

Cinq heures trente : appel jusque vers dix heures. Ah ! ces appels ! En mars, dans le froid, qu'il pleuve ou qu'il vente, rester des heures et des heures debout à être comptés et recomptés ! Celui-ci est un appel général de tous ceux, à quelque Block qu'ils appartiennent, qui ont été désignés pour le transport, et il a lieu sur la place de l'appel, devant la Tour.

À onze heures, la soupe.

À quatorze heures, nouvel appel qui dure jusqu'à dix-huit ou dix-neuf heures : nous avons perdu la notion de la durée.

12 mars : réveil comme d'habitude, appel de cinq heures et demie à dix heures. Appel, toujours appel. Ils veulent nous rendre fous. À quinze heures, nous quittons définitivement le Block 48 et, après un stage de quelques heures sur la place, nous sommes dirigés sur le Block du cinéma où nous passons la nuit, les plus favorisés assis, le plus grand nombre debout.

Réveil le lendemain matin, à trois heures trente, une heure plus tôt que d'habitude. On nous conduit sous la tour où nous attendons, debout, dans la nuit,

[1] Garde-à-vous.
[2] Magasin d'habillement.

dans le froid, rien au ventre depuis la veille à onze heures, d'être embarqués. Entre sept et huit heures, nous montons dans les wagons.

Voyage sans histoire : nous sommes à l'aise et nous bavardons. Thème : où allons-nous ? Le train prend la direction de l'ouest : à Cologne, ça y est, nous avons gagné ! À seize heures environ, il s'arrête en pleins champs, dans une sorte de gare de triage, où, sous la neige, pataugeant dans la boue, des malheureux, hâves, sales, en guenilles rayées de la même façon que nos habits neufs, déchargent des wagons, creusent des canalisations, véhiculent les déblais. Des gens à brassard et à numéros, bien vêtus, pleins de santé, les encouragent à la menace, à l'injure et au gummi. Défense de leur adresser la parole. En passant à côté d'eux, si par hasard ils sont hors de portée de toute surveillance, nous risquons des questions à voix aussi basse que possible :

– Dis, où est-on ici ?

– À Dora, mon vieux, t'as pas fini d'en ch... !

Fernand et moi, qui nous tenons par la main, nous nous regardons. Nous n'avions cru que difficilement au bobard optimiste de Cologne. Un grand découragement nous saisit cependant, les bras nous tombent des épaules, nous sentons passer sur nous l'ombre de la mort. [32]

CHAPITRE II

Les cercles de l'enfer

Le 30 juin 1933, Buchenwald n'était que ce que le mot signifie : une forêt de hêtres, un lieudit perché sur une colline des contreforts du Harz, à neuf kilomètres de Weimar. On y accédait par un sentier rocailleux et tortueux. Un jour, des hommes sont venus en voiture jusqu'au pied de la colline. Ils ont gagné le sommet à pied, comme en excursion. Ils ont gravement inspecté l'endroit. L'un d'eux a désigné un clair-fourré, puis ils s'en sont retournés après avoir fait un bon déjeuner, en repassant à Weimar.

– *Unser Führer wird zufrieden werden*, ont-ils déclaré[1].

Quelque temps après, d'autres sont venus. Ils étaient enchaînés par cinq les uns aux autres et constituaient un détachement de cent unités, encadrés par une vingtaine de S.S., l'arme au point : il n'y avait plus de place dans les prisons allemandes. Ils ont gravi le sentier sous les injures et les coups, comme ils ont pu. Arrivant au sommet, exténués, ils ont été mis au travail sans transition. Un groupe de cinquante a derechef monté des tentes pour les S.S. pendant que l'autre mettait en place un cercle de barbelés de trois rangs de hauteur et d'environ cent mètres de rayon. Le premier jour, c'est tout ce qui a pu être fait. On a mangé en hâte, et presque sans arrêter le travail, un maigre casse-croûte et, le soir, très tard, on s'est endormi à même le sol, enroulé dans une mince couverture. Le lendemain, le premier groupe de cinquante a déchargé tout le jour des matériaux de construction, des éléments de baraques en bois, que de lourds tracteurs réussissaient à amener jusqu'à mi-pente de la colline, et les a montés à dos d'homme jusqu'au sommet, [33] à l'intérieur des barbelés. Le second groupe lui, a abattu des arbres pour faire place nette. On n'a pas mangé ce jour-là car on n'était parti qu'avec un jour de vivres, mais la nuit on a mieux dormi, à l'abri des branchages et dans les anfractuosités des tas de planches.

À partir du troisième jour, les éléments de baraques se sont mis à arriver à un rythme accéléré et à s'entasser à mi-pente. S'y trouvaient joints un attirail de cuisine, des habits rayés en nombre, des outils et quelques vivres. Les S.S. ont fait valoir dans leur rapport quotidien qu'avec cent hommes ils ne réussissaient pas à décharger au fur et à mesure des arrivées : d'autres leur ont été envoyés. Les vivres sont devenus insuffisants. À la fin de la semaine, une cinquantaine de S.S. se débattaient avec un grand millier de détenus qu'ils ne savaient où loger la nuit, qu'ils pouvaient à peine nourrir, et au milieu desquels ils étaient débordés dans l'organisation du travail. Ils avaient bien fait plusieurs groupes ou kommandos affectés chacun à une tâche particulière : la cuisine des S.S. d'abord, et l'entretien de leur camp, la cuisine des détenus, le montage des baraques, le transport des matériaux, l'organisation

[1] Notre Führer sera content !

intérieure, la comptabilité. Tout cela s'appelait S.S. *Küche*, *Haftlingküche*, *Barrackenkommando*, *BauIeitung*, *Arbeitstatistik*, etc. et, couché sur le papier, dans des rapports, traduisait une organisation claire et méthodique. Mais, en fait, c'était une grande pagaille, un horrible grouillement d'hommes qui mangeaient pour la forme, travaillaient à merci, dormaient, à peine couverts, dans un fatras de planches et de branchages. Comme ils étaient plus faciles à surveiller au travail qu'en sommeil, les journées étaient de douze, quatorze et seize heures. Les gardes-chiourmes en nombre insuffisant avaient été dans l'obligation de choisir sur la mine un complément de co-adjuteurs dans la masse des détenus, et comme ils se sentaient mal à l'aise devant leur conscience, ils faisaient régner la terreur en manière d'excuse et de justification. Les coups pleuvaient et non seulement les injures et la menace.

Les mauvais traitements, la mauvaise et insuffisante nourriture, le travail surhumain, l'absence de médicaments, la pneumonie, firent que ce troupeau se mit à mourir à une cadence effrayante et dangereuse pour la salubrité. Il fallut songer à faire disparaître les cadavres autrement que par l'inhumation qui prenait trop de temps et se serait trop souvent répété : on eut recours à l'incinération plus rapide et plus conforme aux traditions germaniques. Un nouveau [34] kommando devint à son tour indispensable, le *Totenkommando* et la construction d'un four crématoire s'inscrivit sur la liste des travaux à effectuer avec l'ordre d'urgence commandé par les circonstances : ainsi se trouva-t-il qu'on construisit l'endroit où ces hommes devaient mourir, avant celui où on se proposait de leur permettre de vivre. Tout s'enchaîne, le mal appelle le mal, et quand on est pris dans l'engrenage des forces mauvaises.

Au surplus, le camp n'était pas conçu dans l'esprit de l'État-major national-socialiste pour être seulement un camp mais une collectivité devant travailler sous surveillance à l'édification du IIIe Reich, au même titre que les autres détenus de la communauté allemande restés dans la liberté relative que l'on sait : après le crématoire, l'usine, la Guszlow. Par quoi on voit que l'ordre d'urgence de tous les aménagements était déterminé d'abord par le souci de tenir sous bonne garde, ensuite par celui de l'hygiène, en troisième lieu par les besoins du travail rentable. Enfin, et en dernier ressort, par les droits *prescriptibles* de la personne humaine : le garde-chiourme, le crématoire, l'usine, la cuisine. Tout est subordonné à l'intérêt collectif qui piétine l'individu et l'écrase.

Buchenwald fut donc, pendant la période des premiers aménagements, un *Straflager*[1] où n'était envoyée que la population des prisons réputée incorrigible, puis à partir du moment où l'usine, la Guslow, fut en état de fonctionner, un *Arbeitslager*[2] ayant des Straf-kommandos, enfin un *Konzentrationslager*[3], c'est-à-dire ce qu'il était quand nous l'avons connu, un camp organisé avec tous ses services mis en place, où tout le monde était envoyé indistinctement. À partir de ce moment, il y eut des sous-camps ou kommandos extérieurs qui dépendaient de lui et qu'il achalandait en

[1] Camp de punition.
[2] Camp de travail.
[3] Camp de concentration.

matériel humain ou tout court. Tous les camps ont passé par ces trois étapes successives. Il s'est malheureusement produit que, la guerre étant survenue, les détenus de toutes origines et de toutes conditions, de toutes infractions et de toutes peines disciplinaires, furent au petit bonheur la chance, au gré de l'humeur des chefs ou du désordre des circonstances, indifféremment dirigés sur le Straflager, l'Arbeitslager ou le Konzentrationslager. Il en résulta un effroyable mélange d'humanités diverses qui constitua, sous le signe du gummi, un gigantesque panier de crabes sur [35] lequel le National-Socialisme si maître de lui, si méthodique dans ses manifestations, mais débordé de toutes parts par les événements qui commençaient à le maîtriser, jeta un non moins immense et gigantesque manteau de Noé.

Dora naquit sous le parrainage de Buchenwald et dans les mêmes conditions. Il crût et prospéra en suivant le même processus.

En 1903, des ingénieurs et des chimistes allemands s'étaient aperçus qu'à cet endroit la pierre du Han était riche en ammoniaque. Comme aucune société privée n'avait voulu risquer des capitaux dans son extraction, l'État s'en chargea. L'État allemand ne possédait pas, comme ses voisins, des colonies susceptibles de mettre à sa disposition des Cayenne ou des Nouméa : ses bagnards, il était obligé de les conserver à l'intérieur et il les parquait dans des endroits déterminés où il les employait à des travaux ingrats. C'est dans ces conditions qu'un bagne semblable à tous les bagnes du monde, à quelques nuances en mieux ou en plus mal près, naquit à Dora. En 1910, on ne sait trop pourquoi, mais probablement parce que le rendement en ammoniaque était bien inférieur à celui qu'on avait escompté, l'extraction de la pierre fut arrêtée. Elle fut reprise pendant la guerre de 1914-1918, sous les espèces d'un camp de représailles pour P.G., en un moment où l'Allemagne pensait déjà à s'enterrer pour limiter les dégâts des bombardements. De nouveau, elle fut interrompue par l'armistice. Pendant l'entre-deux-guerres, on oublia totalement Dora : une végétation désordonnée masqua l'entrée de ce commencement de souterrain, et autour, d'immenses champs de betteraves poussèrent pour alimenter la sucrerie de Nordhausen, à six kilomètres de là.

C'est dans ces champs de betteraves que, le 1er septembre 1943, Buchenwald dégorgea un premier kommando de deux cents hommes sous bonne escorte : l'Allemagne sentant de nouveau le besoin de s'enterrer, d'enterrer au moins ses industries de guerre, avait repris le projet de 1915. Construction du camp S.S., du Krematorium, aménagement du souterrain en usine, des cuisines, des douches, de l'Arbeitstatistik, le Revier ou infirmerie en dernier lieu. Comme il y avait ce souterrain, on y dormit le plus longtemps possible, repoussant toujours à plus tard le travail non rentable de construction des Blocks pour détenus et lui préférant le forage toujours plus avant de la galerie du tunnel, pour permettre la mise à l'abri d'usines en toujours plus grand nombre menacées à ciel ouvert.

Quand nous sommes arrivés à Dora, le camp était encore [36] au stade du Straflager : nous en fîmes un Arbeitslager. Quand nous l'avons quitté avec ses 170

Blocks, son Revier, son Théâtre, son Bordel, ses services en place, son tunnel achevé, il était sur le point de devenir un Konzentrationslager. Déjà, à l'extrémité du double tunnel, un autre camp, Ellrich, était né sous son parrainage et se trouvait, lui, au stade du Straflager. Car il ne pouvait y avoir de solution de continuité dans l'échelle descendante de la misère humaine.

Mais les Anglo-Américains et les Russes en avaient décidé autrement et, le 11 avril 1945, vinrent nous délivrer.

Depuis, le système pénitentiaire de l'Allemagne est aux mains des Russes qui n'y ont pas changé une virgule. Demain, il sera aux mains des…

Car il ne faut pas non plus qu'il y ait solution de continuité dans l'Histoire.

Un camp de concentration, quand il est au point, est une véritable cité isolée du monde extérieur qui l'a conçue par une enceinte de barbelés électrifiés à quintuples rangs de hauteur, au long de laquelle tous les cinquante mètres environ, des miradors abritent une garde spéciale armée jusqu'aux dents. Pour que l'écran entre elle et lui soit plus opaque encore, un camp de S.S. est également interposé et jusqu'à cinq ou six kilomètres alentour, des sentinelles invisibles sont disposées dans la périphérie ; celui qui tenterait de s'évader aurait ainsi un certain nombre d'obstacles successifs à surmonter et il vaut mieux dire que toute tentative est matériellement vouée à un échec certain. Cette cité a ses lois propres, ses phénomènes sociaux particuliers. Les idées qui y naissent isolément ou en courants viennent mourir contre les barbelés et restent insoupçonnées du reste du monde. De même tout ce qui se passe à l'extérieur est inconnu à l'intérieur, toute interpénétration est rendue impossible par l'écran dans lequel il n'y a pas une faille[1]. Des journaux arrivent : ils sont triés sur le volet et ne disent que des vérités [37] spécialement imprimées pour les concentrationnaires. Il s'est trouvé qu'en temps de guerre les vérités pour concentrationnaires étaient les mêmes que celles dont les Allemands devaient faire leur Evangile, et c'est pourquoi les journaux étaient communs aux deux, mais c'est un pur hasard. La T.S.F. est châtiée. Il s'ensuit que la vie du camp, axée sur d'autres principes moraux et sociologiques, prend une orientation tout autre que la vie normale, que ses manifestations revêtent des aspects tels qu'elle ne peut être jugée avec les unités de mesures communes à l'ensemble des hommes. Mais c'est une cité, une cité humaine.

À l'intérieur, — ou à l'extérieur, — mais à proximité une usine est la raison de vivre du camp et son moyen d'existence : à Buchenwald, la Guslow, à Dora, le tunnel. Cette usine est la clé de voûte de tout l'édifice et ses besoins qu'il faut satisfaire sont sa loi d'airain. Le camp est fait pour l'usine et non l'usine pour occuper le camp.

[1] On a dit que l'Allemagne presque entière ignorait ce qui se passait dans les camps et je le crois : les S.S., qui vivaient sur place en ignoraient une grande partie, ou n'apprenaient certains événements que longtemps après coup. D'autre part, qui, en France, connaît aujourd'hui les détails de la vie des détenus de Carère, La Noé et autres lieux ? (Cf. p. 137 en Appendice au Chap. II la relation de Pierre Bernard sur la Maison centrale de Riom et l'opinion de E. Kogon, p. 194).

Le premier service du camp est l'*Arbeitstatistik* qui tient une comptabilité rigoureuse de toute la population et qui la suit unité par unité, jour par jour dans son travail ; à l'*Arbeitstatistik* on est capable de dire à n'importe quel moment de la journée à quoi est employé chaque détenu et l'endroit précis où il se trouve. Ce service, comme tous les autres d'ailleurs, est assuré par des détenus et il occupe un personnel nombreux et relativement privilégié.

Vient ensuite le *Politische-Abteilung*, lequel tient la comptabilité politique du camp et se trouve, lui, à même de donner pour n'importe quel détenu quelque renseignement que ce soit sur sa vie antérieure, sa moralité, les motifs de son arrestation, etc. C'est l'anthropométrie du camp, son *Sicherheitsdienst* (police de sécurité) et il n'occupe qu'un personnel ayant la confiance des S.S. Encore des privilégiés.

Puis, la *Verwaltung* ou administration générale qui tient la comptabilité de tout ce qui entre au camp : nourriture, matériel, vêtements, etc. C'est l'intendance du camp, le sergent-major de la compagnie. Le personnel, occupé à un travail de bureau, est toujours privilégié.

Ces trois grands services coiffent le camp. Ils ont à leur tête un Kapo qui en assure le fonctionnement sous la surveillance d'un sous-officier S.S. ou *Rapportführer*. Il y a un Rapportführer pour tous les services-clés, et chacun d'eux fait chaque soir son rapport au Rapportführer général du camp, qui est un officier, généralement un Oberleutnant. Ce Rapportführer général communique avec le camp des détenus par l'intermédiaire de ses sous-ordres et du *Lagerältester* ou doyen des détenus, qui a la responsabilité générale du camp et qui répond de sa bonne marche jusque et y [38] compris sur sa vie même[1].

Parallèlement, les services de seconde zone : le *Sanitätsdienst*, ou service de santé, qui comprend les médecins, les infirmiers, le service de la désinfection, celui du Revier et celui du Krematorium ; la *Lagerschutzpolizei*, ou police du camp ; la *Feuerwehr*, ou protection contre l'incendie ; le *Bunker*, ou prison pour détenus pris en flagrant délit d'infraction aux règlements du camp ; le *Kino-Theater*, ou cinéma-théâtre, et le bordel, ou *Pouf*.

Il y a encore la Küche ou cuisine, l'*Effektenkammer* ou magasin d'habillement, qui est rattaché à la Verwaltung ; la *Häftlingskantine*, ou cantine, qui fournit aux détenus nourriture et boissons complémentaires contre espèces sonnantes, et la *Bank*, institut d'émission de la monnaie spéciale qui n'a cours qu'à l'intérieur du camp.

La masse des travailleurs, maintenant.

Elle est répartie dans des Blocks construits sur le même modèle que le Buchenwald 48, mais en bois et ne comportant qu'un rez-de-chaussée. Elle n'y vit que la nuit. Elle y arrive le soir après l'appel, vers 21 heures, et elle les quitte chaque matin avant l'aube, à quatre heures trente. Elle y est encadrée par les chefs de Block entourés de leurs Schreiber, Friseur, Stubendienst, qui sont de véritables satrapes. Le chef de Block contrôle la vie du Block sous la surveillance d'un soldat S.S. ou *Blockführer* qui rend compte au Rapport-führer général. Les Blockführer ne se

[1] Voir p. 256 et 257 le tableau de la hiérarchie dans un camp.

montrent que très rarement : en général, ils se bornent à rendre une visite amicale au chef de Block dans la journée, c'est-à-dire en l'absence des détenus, si bien que celui-ci est en dernier ressort seul juge et que toutes ses exactions sont pratiquement sans appel.

Dans la journée, c'est-à-dire au travail, les détenus sont pris dans les mailles d'un autre encadrement. Tous les matins, pour ceux qui ne travaillent que le jour, ils sont répartis dans des Kommandos ayant à leur tête chacun un Kapo assisté d'un, de deux ou de plusieurs chefs d'équipe ou Vorarbeiter. Chaque jour, à partir de quatre heures trente, les Kapos et les Vorarbeiter se trouvent sur la place de l'Appel, à un endroit déterminé — toujours le même — et constituent leurs Kommandos respectifs qu'ils conduisent au pas cadencé sur le lieu du travail où un Meister ou contremaître civil leur donne connaissance de la tâche qu'ils doivent faire effectuer à leurs hommes dans [39] la journée. Les Kommandos employés par l'usine font les deux 12 et non les trois 8. Ils sont répartis en deux équipes ou *Schicht* : il y a le Tagschicht qui se présente à ses Kapos et Vorarbeiter, à 9 heures du matin, et la Nachtschicht, à 9 heures du soir. Les deux Schicht font à tour de rôle une semaine de jour et une semaine de nuit.

Ainsi était le Buchenwald que nous avons connu. La vie y était supportable pour les détenus définitivement affectés au camp, un peu plus dure pour les passagers destinés à n'y séjourner que le temps de la quarantaine. Dans tous les camps, il eût pu en être de même. Le malheur a voulu qu'au moment des déportations massives des étrangers en Allemagne, il y avait peu de camps au point, à part Buchenwald, Dachau et Auschwitz, et que la presque totalité des déportés n'a connu que des camps en période de construction, des Straflager et des Arbeitslager et non des Konzentrationslager. Le malheur a voulu aussi que, même dans les camps au point, toutes les responsabilités fussent confiées à des Allemands d'abord, pour la facilité des rapports entre la *gens* des Haftling et celle de la Führung, à des rescapés des Straflager et des Arbeitslager ensuite, qui ne concevaient pas le *Konzett*, comme ils disaient, sans les horreurs qu'ils y avaient eux-mêmes endurées et qui étaient bien plus que les S.S. des obstacles à son humanisation. Le « *Ne faites pas aux autres ce que vous ne voudriez pas qu'on vous fit* » est une notion d'un autre monde qui n'a pas cours dans celui-ci. « Faites aux autres ce qu'on vous a fait » est la devise de tous ces Kapos, qui ont passé des années et des années de *Straftlager* en *Arbeitslager*, et dans l'esprit desquels les horreurs qu'ils ont vécues ont créé une tradition que, par une déformation bien compréhensible, ils croient avoir pour mission de perpétuer.

Et si par hasard les S.S. oublient de maltraiter, ces détenus, eux se chargent de réparer l'oubli.

La population du camp, sa condition sociale et son origine, sont aussi un élément qui s'insurge contre son humanisation. J'ai déjà noté que le National-Socialisme ne faisait aucune différence entre le délit politique et le délit de droit commun et que, par conséquent, il n'y avait en Allemagne ni droit, ni régime

politique différenciés. Comme dans la plupart des nations civilisées, il y a donc de tout dans les camps — de tout et autre chose encore. Tous les [40] détenus, de quelque catégorie de délit qu'ils relèvent, vivent ensemble et sont soumis au même régime. Il n'y a pour les distinguer les uns des autres que le triangle de couleur qui est l'insigne de leur délit.

Les politiques portent le triangle rouge.

Les droits commun, le triangle vert : *nu*, pour les Verbrecher ou criminels simples ; *agrémenté d'un S* pour les Schwereverbrecher ou grands criminels, et *d'un K* pour les Kriegsverbrecher, criminels de guerre. Ainsi sont gradués les délits de droit commun du simple voleur à l'assassin et au pilleur d'intendance ou de magasin d'armement.

Entre les deux, toute une série de délits intermédiaires :

– Le triangle noir (saboteurs, chômeurs professionnels) ; le triangle rose (pédérastes) ; le triangle jaune fixé à l'envers sur le rouge, de façon à former une étoile (juifs) ; le triangle violet (objecteurs de conscience).

– Les gens qui, ayant fini un temps de prison déterminé, doivent ensuite accomplir ce que nous appellerions le doublage, ou la relégation à temps ou à vie, et qui portent en lieu et place de triangle, un cercle noir sur fond blanc avec un grand « Z » au centre : les libérés de la *Zuchthaus* ou maison de force.

– D'autres enfin et qui portent le triangle rouge la pointe en haut : les délit bénins commis à l'armée et à propos desquels une condamnation a été prononcée par un conseil de guerre.

Il y aurait encore à ajouter quelques particularités dans l'écussonnage des détenus : le triangle rouge surmonté d'une barre transversale de ceux qui sont envoyés au Konzett pour la deuxième ou troisième fois, les trois petits points noirs portés en brassard sur fond jaune et blanc pour les aveugles, etc. Enfin, ceux qu'on appelait jadis les Wifo : le même cercle que les Zuchthaus, mais à l'intérieur duquel le « Z » était remplacé par un « W ». Ces derniers étaient des travailleurs volontaires, à l'origine. Ils avaient été employés par la firme Wifo qui fut la première à s'évertuer dans la réalisation des *Vergeltungsfeuer*, les fameuses V1, V2, etc. Un beau jour et sans motif apparent, ils touchèrent des habits rayés et ils furent mis en camp de concentration. Le secret des V1 et V2 sortant de la phase d'essai, entrait dans la voie de la production intensive et il ne fallait pas qu'il circulât librement, même dans la population allemande : les internés par raison d'État. Les Wifo constituaient la plus misérable population du camp : ils continuaient à toucher leur salaire, dont la moitié leur était remise au camp même, [41] le reste étant envoyé à leurs familles. Ils avaient le droit de conserver des cheveux longs, d'écrire quand bon leur semblait, à condition de ne rien révéler du sort qui leur était fait et, comme ils étaient les plus fortunés, ils introduisirent le marché noir dans les camps et en firent monter les cours.

Sous le rapport de la population, les camps de concentration sont donc de véritables tours de Babel dans lesquelles les individualités se heurtent par leurs différences de nationalités, par leurs différences d'origine, de condamnation et de

conditions sociales antérieures. Les droits communs haïssent les politiques qu'ils ne comprennent pas, et ceux-ci le leur rendent bien. Les intellectuels regardent les ouvriers manuels de haut, et ceux-ci se réjouissent de les voir « enfin travailler ». Les Russes enveloppent dans le même mépris de fer tout l'Occident. Les Polonais et les Tchèques ne peuvent pas voir les Français, en raison de Munich, etc. Sur le plan des nationalités, il y a des affinités entre Slaves et Germains, entre Germains et Italiens, entre Hollandais et Belges, ou entre Hollandais et Allemands. Les Français qui arrivèrent les derniers et qui se mirent à recevoir les plus magnifiques colis de victuailles, sont méprisés par tout le monde, sauf par les Belges, doux, francs et bons. On considère la France comme un pays de Cocagne, et ses habitants comme des Sybarites dégénérés, incapables de travailler, mangeant bien et uniquement occupés à faire l'amour. À ces griefs, les Espagnols ajoutent les camps de concentration de Daladier. Je me souviens d'avoir été accueilli au Block 24, à Dora, par un vigoureux :

– Ah ! les Français, vous savez maintenant ce que c'est que le *Lager*. Pas dommage, ça vous apprendra !

C'étaient trois Espagnols (il y en avait en tout 26 à Dora) qui avaient été internés à Gurs en 1938, embrigadés dans les compagnies de travail en 1939, et envoyés à Buchenwald au lendemain de Rethel. Ils soutenaient qu'il n'y avait entre les camps français et les camps allemands que le travail comme différence, les autres traitements et la nourriture étant, à peu de chose près, en tous points semblables. Même ils ajoutaient que les camps français étaient plus sales.

O Jircszah !

Les S.S. vivent dans un camp parallèle. En général, ils sont une compagnie. Au début, cette compagnie était une [42] compagnie d'instruction pour jeunes recrues, et seuls les Allemands en faisaient partie. Dans la suite, il y eut aussi de tout dans les S.S. : des Italiens, des Polonais, des Tchèques, des Bulgares, des Roumains, des Grecs, etc. Les nécessités de la guerre ayant fini par imposer l'envoi au front des jeunes recrues, avec une instruction militaire limitée, ou même sans aucune préparation spéciale, les jeunes furent remplacés par des vieux, des gens qui avaient déjà fait la guerre de 14-18, et sur lesquels le national-socialisme n'avait qu'à peine marqué son emprise. Ceux-ci étaient plus doux. Dans les deux dernières années de la guerre, la S.S. devenant insuffisante, les rebuts de la Wehrmacht et de la Luftwaffe, qui ne pouvaient être utilisés à rien d'autre, furent affectés à la garde des camps.

Tous les services du camp ont leur prolongement dans le camp S.S. où tout est centralisé et d'où partent directement sur Berlin, dans les services de Himmler, les rapports quotidiens ou hebdomadaires. Le camp S.S. est donc en fait l'administrateur de l'autre. Dans les débuts des camps, pendant la période de gestation, il administrait directement ; dans la suite et dès qu'il le put, il n'administra plus que par la personne interposée des détenus eux-mêmes. On pouvait croire que c'était par sadisme et, après coup, on n'a pas manqué de le dire : c'était par économie de personnel, et pour

la même raison, dans toutes les prisons, dans tous les bagnes de toutes les nations, il en est de même. Les S.S. n'ont administré et fait régner l'ordre intérieur directement que tant qu'il leur fut impossible de faire autrement. Nous n'avons, nous, connu que le self-government des camps. Tous les vieux détenus qui ont subi les deux méthodes sont unanimes à reconnaître que l'ancienne était en principe la meilleure et la plus humaine, et que si elle ne le fut pas en fait, ce fut parce que les circonstances, la nécessité de faire vite, la précipitation des événements, ne le permirent pas. Je le crois : il vaut mieux avoir affaire à Dieu qu'à ses Saints.

Les S.S. donc n'assurent que la garde extérieure et on ne les voit pour ainsi dire jamais à l'intérieur du camp où ils se contentent de passer en exigeant le salut des détenus, le fameux « Mützen ab ». Ils sont assistés dans cette garde par une véritable compagnie de chiens merveilleusement dressés, toujours prêts à mordre et capables d'aller rechercher un détenu qui se serait évadé, à des dizaines de kilomètres. Tous les matins, les kommandos qui vont travailler à l'extérieur, souvent à cinq, six kilomètres [43] à pied — quand il fallait aller plus loin, on utilisait le camion ou le train — sont accompagnés, selon leur importance, par deux ou quatre S.S., l'arme au poing et tenant, chacun, en laisse, un chien muselé. Cette garde particulière, qui complète l'encadrement par les Kapos, se contente de surveiller et n'intervient dans le travail qu'au cas où il faut prêter main-forte, rarement d'elle-même.

Le soir, à l'appel par Block, quand tout le monde est là, un coup de sifflet, tous les *Blockführer* se dirigent vers le Block dont ils ont la responsabilité, comptent les présents et s'en retournent pour rendre compte. Pendant cette opération, des sous-officiers circulent entre les Blocks et font respecter le silence et l'immobilité. Les Kapos, chefs de Block et Lagerschutz[1] leur facilitent grandement la tâche dans ce sens. De temps à autre, un S.S. se distingue des autres par sa brutalité, mais c'est rare, et en tout cas, jamais il ne se montre plus inhumain que les sus-nommés.

Le problème de la *Häftlingsführung*[2], domine des camps de concentration, et la solution qui lui est apportée conditionne leur évolution dans le sens du pire ou de l'humanisation.

Au début de tout camp, il n'y a pas de *Häftlingsführung* : il y a le premier convoi qui arrive dans la nature, encadré par ses S.S., lesquels assument eux-mêmes toutes les responsabilités, directement et dans le détail. Il en est ainsi jusqu'au deuxième, troisième ou quatrième. Ça peut durer six semaines, deux mois, six mois, un an. Mais, dès que le camp a pris une certaine extension, le nombre des S.S. qui y est affecté n'étant pas extensible à l'infini, ceux-ci sont obligés de prendre parmi les détenus le personnel complémentaire nécessaire à la surveillance et à l'organisation.

---

[1] Policiers pris parmi les détenus.

[2] Direction du camp par les détenus eux-mêmes. (Cf. p. 256, la hiérarchie dans un camp de concentration)

Il faut avoir vécu la vie des camps et assimilé leur histoire pour bien comprendre ce phénomène et l'aspect qu'à l'usage il a pris.

Au moment où les camps naissent, en 1933, l'état d'esprit est tel en Allemagne que les adversaires du National-socialisme sont considérés comme les pires bandits. D'où la facilité avec laquelle les nouveaux maîtres ont réussi à faire admettre qu'il n'y avait pas des crimes ou des délits de [44] droit commun et des crimes ou des délits de droit politique, mais seulement des crimes et des délits tout court. Ils étaient si semblables les uns aux autres, même et dans certains cas, il y avait si peu à faire pour rendre les seconds apparemment plus odieux que les premiers, aux yeux d'une jeunesse fanatisée, enrôlée dans les S.S. et à laquelle avait été confiée la réalisation du projet ! Mettez-vous maintenant à la place des cinquante S.S. de Buchenwald, le jour où, débordés par un millier de détenus et l'énorme masse du matériel à l'embouteillage, ils ont dû constituer le premier encadrement de leurs victimes et désigner le premier *Lagerältester*. Entre un Thaelmann ou un Breitscheid, signalés particulièrement à leur attention, et le premier criminel venu qui avait assassiné sa belle-mère ou violé sa sœur, mais qui était docile et plat à souhait, ils n'ont pas hésité, ils ont choisi le second. À son tour, celui-ci a désigné les Kapos et les Blockältester et, forcément, il les a pris dans son monde à lui, c'est-à-dire parmi les droits communs.

Ce n'est que lorsque les camps ont pris un certain développement qu'ils sont devenus de véritables centres ethnographiques et industriels et qu'il a vraiment fallu des hommes d'une certaine qualité morale et intellectuelle pour apporter à la S.S.Führung une aide efficace. Cette dernière s'est aperçue que les droits communs étaient la lie de la population, au camp comme ailleurs, et qu'ils étaient bien au-dessous de l'effort qu'on leur demandait. Alors les S.S. ont eu recours aux politiques. Un jour, il a fallu remplacer un Lagerältester vert par un rouge, lequel a immédiatement commencé à liquider, à tous les postes, les verts au profit des rouges. Ainsi est née la lutte qui prit rapidement un caractère de permanence, entre les verts et les rouges. Ainsi s'explique-t-on aussi que les vieux camps, Buchenwald, Dachau, étaient aux mains des politiques quand nous les avons connus, tandis que les jeunes, encore au stade du Straflager ou de l'Arbeitslager, à moins de hasards miraculeux, étaient toujours aux mains des verts.

On a essayé de dire que cette lutte entre les verts et les rouges, qui ne déborda d'ailleurs que très tard le contingent allemand de la population des camps, était le résultat d'une coordination des efforts des seconds contre les premiers : c'est inexact. Les politiques méfiants les uns vis-à-vis des autres, désemparés, n'avaient entre eux que de très vagues et très ténus liens de solidarité. Mais du côté des verts, par contre, il en était tout autrement : ils formaient un bloc compact, puissamment cimenté par la confiance instinctive [45] qui existe toujours entre gens du milieu, piliers de prisons ou gibier de potence. Le triomphe des rouges ne fut dû qu'au hasard, à l'incapacité des verts et au discernement des S.S.

On a dit aussi que les politiques — et surtout les politiques allemands — avaient constitué des comités révolutionnaires, tenant des assemblées dans les camps,

y stockant des armes et même correspondant clandestinement avec l'extérieur, ou d'un camp à l'autre : c'est une légende. Il se peut qu'un bienheureux concours de circonstances ait, une fois par hasard, permis à un individu de correspondre avec l'extérieur, ou avec un compagnon d'infortune d'un autre camp, à la barbe de la S.S. Führung : un libéré qui va porter avec beaucoup de précautions des nouvelles d'un détenu à sa famille ou à un ami politique, un nouvel arrivant qui fait l'opération inverse, un transport qui véhicule des nouvelles d'un camp à l'autre. Mais il était extrêmement rare, pendant la guerre du moins, qu'un détenu soit libéré, et quant aux transports, personne dans le camp, même pas le commun des S.S., ne connaissait leur destination avant qu'ils y fussent rendus. On apprenait généralement qu'un transport ayant eu lieu, il y avait quelques semaines ou quelques mois, s'était rendu à Dora, ou Ellrich, par des malades qui, par exception, en revenaient, par les morts le plus souvent, qu'on ramenait au camp pour y être incinérés, et sur la poitrine desquels on pouvait lire le numéro et la provenance. Dire que ces liaisons étaient préméditées, organisées, suivies, relève de la plus haute fantaisie. Passons sur les stockages d'armes : dans les derniers jours de Buchenwald, grâce à la pagaille, des détenus ont pu détourner des pièces disparates d'armes, et même des armes complètes, sur la fabrication courante, mais de là à avancer qu'il s'agissait d'une pratique systématisée, il y a le monde qui sépare le bon sens du ridicule. Passons également sur les comités révolutionnaires et les assemblées qu'ils tenaient ; j'ai bien ri quand, à la libération, j'ai entendu parler du comité des intérêts français du camp de Buchenwald. Trois ou quatre braillards communistes ; Marcel Paul[1] et le fameux colonel Manhès en tête, qui avaient réussi à échapper aux transports d'évacuation, ont fait surgir ce comité du néant après le départ des S.S. et avant l'arrivée des Américains. Ils ont réussi à faire croire aux autres qu'il s'agissait d'un comité né de longue [46] date[2], mais c'est une pure galéjade et les Américains ne l'ont pas prise au sérieux. Leur premier travail, à leur entrée au camp, a été de prier les trublions de se tenir cois, la foule qui s'apprêtait à les écouter, de rentrer docilement dans les Blocks, et tout le monde de se plier par avance à une discipline de laquelle ils entendaient rester seuls maîtres. Ensuite de quoi ils se sont occupés des malades, du ravitaillement et de l'organisation des rapatriements, sans même vouloir prendre connaissance des avis et des suggestions que quelques importants de la dernière heure essayèrent en vain de faire monter jusqu'à eux. Ce fut aussi bien d'ailleurs : il n'en a coûté qu'une leçon d'humilité à Marcel Paul et un certain nombre de vies ont pu être sauvées.

Enfin, on a dit que les politiques, quand ils avaient la haute main sur la H-Führung, étaient plus humains que les autres. À l'appui on tire argument de

[1] *Stubendienst* au block 56, puis au block 24.

[2] En fait de comité né de longue date, il n'y en eut qu'un dans tous les camps : une association de voleurs et de pillards, verts ou rouges, détenant des S.S. les leviers de commande, par surcroît. À la Libération, ils ont essayé de donner le change et il faut convenir qu'ils ont réussi dans une honnête mesure.

Buchenwald : c'est exact[1], Buchenwald était à notre arrivée un camp très supportable pour les indigènes de l'endroit définitivement soustraits à la menace d'un transport. Mais il le devait plus au fait qu'il était arrivé au terme de son évolution, qu'à celui d'avoir une H-Führung politique. Dans les autres camps en retard sur lui, la différence entre les rouges et les verts n'était pas sensible. Il eût pu se produire que le contact des politiques moralisât les droits communs : c'est le contraire qui est arrivé et c'est les droits communs qui ont dévoyé les politiques. [47]

[1] Encore qu'il y ait lieu de porter à l'actif de ce camp les retentissants « abat-jour en peau de détenus » dont Ilse Koch, dite la chienne de Buchenwald reste *seule*, aujourd'hui, à porter l'effroyable responsabilité la femme du *Lager-Kommandant* se promenait-elle dans le camps à la recherche des beaux tatouages dont elle désignait elle-même les malheureux propriétaires à la mort ? Je ne puis ni confirmer, ni infirmer. Je précise cependant, qu'en février-mars 1944, la rumeur concentrationnaire accusait les deux Kapos du Steinbruch et du Gartnerei, de ce crime, jadis perpétré par eux, avec la complicité de presque tous leurs « collègues ». Les deux compères avaient industrialisé la mort des détenus tatoués dont ils vendaient, contre de menues faveurs, les peaux à Ilse Koch et *à d'autres*, par l'intermédiaire du Kapo et du S.S. de service au Krematorium. De sorte que, la thèse de l'accusation, si elle était fondée, n'en serait pas moins assez fragile.

CHAPITRE III

La barque de Charon

Notre prise en compte par Dora s'est faite dans les règles habituelles au milieu.

Descente des wagons, course effrénée à travers le fatras des matériaux, dans la boue jusqu'aux chevilles, sous la neige fondante, les injures et menaces hurlées, les aboiements, les coups.

Traversée du S.S. Lager : une cinquantaine de Blocks aménagés, pas de chemins pour aller de l'un à l'autre, — des sentiers boueux à travers champs.

L'entrée du H-Lager : deux Blocks en bois (tout est en bois), de chaque côté d'un cheval de frise qui s'ouvre devant nous. On nous compte.

– *Zu fünf ! Zu fünf ! Mensch blöde Hund !* Pan, un coup de poing. Pan, un coup de *gummi*. Pan, un coup de pied.

De l'autre côté du cheval de frise, le camp lui-même. Une dizaine de Blocks, une douzaine tout au plus, disséminés, posés là, au hasard, sans qu'apparaisse aucune intention coordinatrice. Au passage, nous pouvons lire de loin les numéros sur les Blocks : 4, 35, 24, 104, 17.

– Où sont les Blocks intermédiaires ?

Une piste marquée d'une multitude de piétinements, part de l'entrée et monte la colline sans qu'on puisse dire qu'elle conduit quelque part : on nous la fait prendre et nous arrivons au *Gemeinde Abort* (w.c. public) où nous sommes parqués en attendant les ordres. Le Gemeinde Abort est un Block dans lequel il n'y a que des sièges, des pissotières et des lavabos-bassins. Impossibilité de s'asseoir ou de s'étendre, interdiction de sortir. Nous sommes harassés. Affamés aussi. Vers dix-huit heures, une soupe, 300 g de pain, un bâton de margarine, une rondelle de saucisson. Nous remar[48]quons que les rations sont plus fortes qu'à Buchenwald. Un vent d'optimisme souffle sur nous :

– On travaillera, mais au moins on mangera, se confie-t-on de bouche à oreille.

Les gens à brassard apparaissent à vingt heures : une table est dressée, un scribouillard s'installe. Un à un, nous passons devant la table où nous déclinons notre numéro matricule, nos noms, prénoms, professions. Les gens à brassard sont des Tchèques et des Polonais internés pour des délits divers : ils ont la main lourde, alourdie encore par le gummi dont ils font un généreux usage.

– *Hier ist Dora ! Mensch ! Blöde Hund !* Et pan, pan !

À minuit, les opérations sont terminées. Tout le monde dehors : nous faisons le chemin en sens inverse, dans la nuit, cette fois, et toujours encadrés de Kapos et de S.S. Soudain, nous nous trouvons devant une immense excavation qui s'ouvre à flanc de colline : le Tunnel. Les deux énormes battants de fer s'ouvrent : ça y est, nous allons être enterrés, car il ne vient à personne l'idée que les battants de fer puissent à

nouveau s'ouvrir devant nous avant la libération. Les horreurs que nous avons entendues à Buchenwald sur ce « souterrain », nous torturent l'esprit.

Nous entrons de plain-pied. Vision dantesque : dehors, c'était l'obscurité — à I'intérieur, c'est la pleine lumière. Deux voies ferrées parallèles d'un mètre : les trains font donc la navette dans le centre du monstre. Une rame de wagons chargés et bâchés : les torpédos, les fameuses V1 et V2 — immenses obus plus longs que les wagons qui les portent. On dit qu'elles font 13 m de longueur et, au jugé leur diamètre dépasse la hauteur d'un homme.

– Ça doit faire un drôle de travail où ça tombe !

La discussion se met à rouler sur le mécanisme et le mode de lancement des V1 et V2 dont nous entendons parler et que nous voyons pour la première fois. À ma grande stupéfaction, je m'aperçois qu'il y a parmi nous des gens très renseignés qui sortent sur les engins en question, avec l'air le plus sérieux, des détails très précis, mais qui se révéleront dans la suite comme étant les plus fantaisistes bobards.

Nous nous enfonçons vers l'intérieur. De chaque côté, des bureaux, des anfractuosités aménagées en ateliers. Nous arrivons dans la partie du Tunnel qui est encore en gestation : des échafaudages, des hommes hâves, maigres et diaphanes (des ombres) juchés un peu partout, collés aux parois comme des chauve-souris, forent la roche. Au sol, les S.S. se promènent, l'arme au poing, les Kapos hurlent dans les allées et [49] venues en tous sens de malheureux qui portent des sacs ou véhiculent des brouettes pleines de déblais. Le bruit des machines, — des cadavres allongés sur les bas-côtés.

Une anfractuosité est aménagée en Block d'habitation : Stop ! À l'entrée, deux tinettes et une quinzaine de cadavres. À l'intérieur, des hommes qui courent affolés, des bagarres individuelles ou collectives entre des rangées de châlits à trois, quatre ou cinq étages. Parmi eux, graves et imposants, des Stubendienst qui essaient en vain de rétablir l'ordre. C'est là que nous devrons passer la nuit. Les Stubendienst interrompent leur mission policière pour s'occuper de nous.

– *Los ! Los ! Mensch ! Hier ist Dora !*

Les gummis entrent en danse, ou plutôt changent seulement de cible. Le chef de Block, un gros Allemand, regarde faire, l'œil à la fois amusé, goguenard et menaçant. Nous nous jetons tout habillés sur les paillasses qu'on nous indique. Enfin ! À l'aube, nous nous réveillons : toutes nos chaussures, et ce qui nous restait de la distribution de vivres de la veille, ont disparu. Nos poches mêmes sont vidées de leur contenu : nous admirons la dextérité des Russes qui ont réussi ce pillage général sans nous réveiller. À peine si deux ou trois se sont fait prendre en flagrant délit : les victimes les ont conduits au chef de Block et ont été ramenées à leur paillasse à coups de gummi par les Stubendienst complices.

– *Hier ist Dora, mein Lieber !*

Nous sommes, c'est bien certain, tombés dans un repaire de brigands dont la loi est celle de la jungle.

Dès le réveil, nous sommes remontés au jour. Nous respirons : nous ne sommes donc pas encore enterrés définitivement. La matinée, nous la passons debout

devant l'Arbeitstatistik à piétiner dans la boue et dans la neige ; nous sommes frigorifiés, et de nouveau nous avons faim. L'après-midi, on nous répartit en kommandos : Fernand et moi, nous échouons au Strassenbauer 52 (Constructeurs de routes). Tous de suite, on nous met au travail : jusqu'à l'appel, nous transportons, au galop, des sapins, du camp à la gare.

À dix-huit heures, appel : il durera jusqu'à vingt-et-une heures.

Vingt-et-une heures : direction le Block 35. Cette fois, nous avons la certitude que nous ne serons pas enterrés au Tunnel, mais nous apprenons que pas mal d'entre nous ayant annoncé des professions fantaisistes de spécialistes pour être employés en usine, y ont été envoyés et n'en [50] remonteront, selon toute probabilité, pas avant la libération.

Le chef du Block 35 est Tchèque, les Stubendienst aussi, par voie de conséquence. Le Block lui-même est encore nu : nous dormirons entassés, à même le parquet, sans couverture, tout habillés. Au préalable, on nous distribue, dans une indescriptible bousculade, un litre de soupe de rutabagas que nous mangeons debout : c'est tout ce que nous avons mangé ce jour-là.

À vingt-deux heures nous pouvons nous endormir avec cette autre certitude que nous faisons maintenant partie intégrante de Dora.

– Dora !…

La première journée de travail.

Quatre heures trente, un gong résonne par quatre fois dans cet embryon de camp, les lumières du Block s'allument, les Stubendienst, gummi à la main, font irruption dans la *Schlafsaal*.

– *Aufstehen ! Aufstehen ! Los ! Waschen !*

Puis, sans transition :

– *Los, Mensch, Los, Waschen !*

Les deux cents hommes se lèvent comme un seul, traversent en cohue la *Esszimmer*, nus jusqu'à la ceinture et arrivent dans l'entre-deux, à la porte du lavabo, en même temps que les deux cents de l'autre Flügel. Le lavabo peut contenir une vingtaine de personnes. À l'entrée, deux Stubendienst, le jet d'eau à la main, endiguent cette invasion :

– *Langsam, Langsam Langsam, Lumpe !*

Et en même temps, le jet d'eau entre en action. Les malheureux reculent Cependant, deux autres Stubendienst qui ont prévu le coup endiguent à leur tour le repli :

– *Los ! Los ! Schnell, Mensch ! Ich sage : waschen !*

Et les gummis s'abattent impitoyables sur les épaules nues et maigres.

Tous les matins ce sera la même tragi-comédie. Elle ne s'arrête pas là, toutefois. Après la toilette, la distribution des vivres pour la journée : on passe à la queue leu leu, tenant à la main la contre-marque remise au lavabo (on ne peut toucher sa nourriture qu'après avoir prouvé qu'on s'est lavé) et qu'on doit donner à un Stubendienst. Nouvelle et tout aussi inénarrable bousculade. L'heure qui est

accordée par le règlement pour l'accomplissement de cette double formalité est vite passée. [51]

Cinq heures trente : les Kapos chaudement emmitouflés sont sur la place de l'Appel et y attendent l'arrivée de la masse humaine. La voilà qui se précipite vers eux, venant de tous les Blocks, courant dans le matin glacial en finissant de s'habiller et en avalant la dernière bouchée de la maigre part qui a été faite, dans la ration quotidienne pour le déjeuner. Les Kapos procèdent au rassemblement des kommandos, font l'appel de leurs hommes : les coups et les injures pleuvent. L'appel terminé, les kommandos se mettent en branle à un tour calculé, en tenant compte de la distance à laquelle ils vont travailler. Il y en a qui vont à six et huit kilomètres : ils partent les premiers. Viennent ensuite ceux qui n'ont qu'une heure de marche, puis ceux qui n'ont qu'une demi-heure. Le Kommando 52 est à 20 minutes : il part à six heures quarante. À sept heures précises, tout le monde est sur le lieu de son travail. Les kommandos du Tunnel sont réglés par un autre horaire : réveil à sept heures du matin pour l'équipe de jour et à sept heures du soir pour celle de nuit, et tous les préliminaires du travail ont lieu au Tunnel même.

Sept heures : voici donc le Kommando 52 sur son chantier de terrassement, y arrivant, après avoir participé aux opérations de la toilette et de la distribution des vivres, fait le pied de grue en grelottant, les pieds dans vingt centimètres de boue, dans la position du Stillgestanden pendant une heure et dix minutes, franchi au pas cadencé les quelque deux kilomètres qui le séparent du camp, épuisé déjà bien avant de commencer le travail.

Le travail : construire une route qui va de la gare au camp, en empruntant le flanc de la colline. Une ellipse de voie ferrée Decauville dont le plus grand diamètre peut être de 800 m., est posée là, en déclivité. Deux rames de huit wagons à bennes basculantes, traînées par une locomotive à pétrole, font une sorte de circuit perpétuel sur les rails. Pendant que 32 hommes — quatre par wagon — chargent la rame qui se trouve au sommet, 32 autres déchargent celle qui se trouve au pied, en ayant soin de mettre les déblais à niveau. Quand la rame vide arrive au sommet, l'autre doit repartir pleine : toutes les vingt minutes. Généralement, le premier départ est assuré dans le temps prescrit. Au deuxième, il y a des retards qui provoquent les grognements du Meister, du Kapo et des Vorarbeiter. Au troisième, la rame vide est déjà là depuis cinq minutes et il en faudra bien encore cinq avant qu'elle soit prête à partir : le Meister sourit ironiquement et hausse les épaules, le Kapo hurle et [52] les Vorarbeiter se ruent sur nous. Personne n'y coupe de sa raclée. Le retard s'augmente du temps qu'il faut à trois hommes pour en rosser trente-deux, et à partir de ce moment, il ne se rattrapera plus, la machine est déréglée pour le reste de la journée.

Au quatrième voyage, nouveau retard, nouvelles raclées. Au cinquième, Kapo et Vorarbeiter comprennent qu'il n'y a rien à faire, et se lassent de frapper. Le soir, au lieu de trente-six voyages prévus à raison de trois par heure, on arrive péniblement à en totaliser quinze ou vingt.

Midi : un demi-litre de café chaud est distribué sur le lieu même du travail. On le boit debout en mangeant le reste du pain, de la margarine et du saucisson distribués le matin.

Midi vingt : reprise du travail.

L'après-midi, le travail se traîne. Les hommes affamés et gelés ont tout juste la force de se tenir debout. Le Kapo disparaît, les Vorarbeiter s'amollissent, le Meister lui-même a l'air de comprendre qu'il n'y a rien à tirer des loques humaines que nous sommes et il laisse aller. On fait semblant de travailler : c'est aussi pénible, il faut se frotter les mains, battre la semelle pour lutter contre le froid. De temps à autre, un S.S. passe : les Vorarbeiter, aux aguets, le voient venir de loin et le signalent ; quand il arrive à hauteur du kommando, tout le monde est effectivement à sa tâche. Il lance un mot au Meister :

– *Wie geht's ?*

Un haussement d'épaule découragé lui répond :

– *Langsam, langsam. Sehr langsam ! Schauen Sie mal diese Lumpen : Was machen mit ?*[1]

Le S.S. hausse les épaules à son tour, grogne et passe, ou bien, selon son humeur, se répand en injures, distribue au hasard quelques coups de poing, menace de son revolver et quitte les lieux. Quand il est hors de portée, le kommando se détend à nouveau :

– *Aufpassen ! Aufpassen !*[2], dit le Meister, presque paternellement.

Six heures du soir arrivent dans un relâchement général :

– *Feierabend*[3], dit le Meister.

Le Kapo, réapparu depuis quelques instants, reprend ses hommes en mains, pour le rangement des outils, pousse [53] quelques hurlements qui stimulent les Vorarbeiter, distribue quelques coups : retour à la discipline par la terreur.

Six heures quarante : le kommando par cinq prend la direction du camp au pas cadencé. À sept heures, rangés par block et non par kommando, nous attendons de nouveau en grelottant, les pieds dans la boue, que ces messieurs aient fini de nous compter : ça prend deux ou trois heures.

Entre huit et neuf heures, nous arrivons au Block. Un Stubendienst, son gummi à la main, se tient à l'entrée : il faut se déchausser, laver les Holzschuhe[4], entrer en les tenant à la main, et seulement s'ils ont été reconnus bien propres. Au passage dans la Esszimmer, il faut les déposer, bien en rangs, tendre sa gamelle dans laquelle un autre Stubendienst verse théoriquement un litre de soupe, manger debout et dans une bousculade sans nom. Ces diverses formalités accomplies, un troisième Stubendienst vous autorise à gagner le Schlafsaal où vous vous laissez tomber en tas sur le peu de paille qui a été apportée pendant la journée. Il est dix heures et demie. Nous sommes restés dix-sept à dix-huit heures debout, sans la moindre possibilité de

---

[1] Doucement, doucement, très doucement ! Regardez-moi un peu ces loques : qu'est-ce qu'on peut faire avec ?

[2] Attention ! Attention !

[3] Journée terminée.

[4] Souliers de bois.

nous asseoir, nous sommes fourbus, nous avons faim et nous avons froid. En nous endormant, nous pensons que le travail qui nous est imposé entre pour bien peu dans notre fatigue.

Le lendemain, ça recommence à partir de quatre heures trente : Pendant la nuit, les Russes ont volé les Holzschuhe que nous avions si soigneusement alignés dans la Esszimmer, sur injonction des Stubendienst : il faut, en plus de la toilette et de la distribution des vivres, en « organiser », une autre paire avant de se jeter en courant, en finissant de s'habiller et en avalant la dernière bouchée du maigre déjeuner, dans la nuit et dans le froid, pour gagner la place de l'Appel où les Kapos attendent.

Le lendemain et tous les jours : à la fin de la semaine, nous sommes devenus les ombres de nous-mêmes.

Il y a des kommandos plus mauvais que le nôtre : le Ellrich-Kommando, le Transport-Eins, et tous les kommandos de transport, le Steinbruch, le Gartnerei

À l'autre extrémité du tunnel, on construit le camp d'Ellrich. Un kommando très important, mille hommes environ, s'y rend tous les matins par un train de ballast qui [54] quitte la gare de Dora à quatre heures trente : il y a cinq kilomètres à faire. À pied, il suffirait de partir à cinq heures trente pour être au travail à sept heures, mais ce serait trop simple : les S.S. ont décidé de se montrer humains et d'épargner au kommando la fatigue de la marche puisqu'il était possible d'emprunter le train. Le Ellrich-Kommando est donc réveillé à trois heures : il fait sa toilette, touche ses rations et se trouve sur la place de l'Appel à quatre heures. Départ à la gare. Le train, qui doit passer à quatre heures trente n'a jamais moins d'une heure de retard : attente. À six heures au plus tôt, six heures et demie au plus tard, arrivée à Ellrich. Travaux de terrassement toute la journée. À dix-huit heures, arrêt du travail. Théoriquement, on devrait prendre le train du retour à dix-huit heures trente, mais, comme celui du matin, il n'a jamais moins d'une heure de retard : re-attente. Vers vingt heures trente, dans le meilleur des cas, souvent vingt-et-une heures et même vingt-deux heures, rentrée à Dora. Formalités d'entrée au block, lavage des chaussures, distribution de la soupe. Vers vingt-trois heures, les gens d'Ellrich peuvent enfin s'allonger et dormir : cinq heures de sommeil et de nouveau réveil, rassemblement, départ, attente. La ronde des jours est impitoyable, la mesure d'humanisation que les S.S. croient ou feignent de croire avoir prise, se traduit par une torture supplémentaire : on est tué par le déplacement avant de l'être par le travail. Ajouter à cela que les Kapos du Ellrich-Kommando sont des brutes parmi les brutes, que les coups pleuvent plus dru que n'importe où ailleurs, que le travail est extrêmement et rigoureusement contrôlé : c'est le kommando de la mort, tous les soirs il ramène des cadavres.

Commencent dans la même forme et le même temps que tout le monde : ils déchargent des wagons et portent à dos d'hommes de lourds matériaux de la gare au tunnel, ou de la gare au camp. On les voit du matin au soir, tourner en chevaux de cirque par quatre, transportant de larges panneaux de bois, par groupes de deux avec des traverses de chemin de fer, par files de huit ou dix, avec des rails, par un avec des sacs de ciment. Ils tournent lentement, lentement, ployant sous le faix. Sans arrêt : ils

tournent. Ils tournent. Leur Kapo est un Polonais à triangle rouge, il va des uns aux autres en jurant, menaçant et frappant.

Le Gartnerei ou Kommando du jardin : chevaux de cirque comme ceux du Transport-Eins, mais ils véhiculent des [55] excréments au lieu de matériel. Le Kapo est un vert, mêmes méthodes que le Polonais du Transport-Eins, mêmes résultats.

Le Steinbruch, la fameuse carrière de tous les camps : on extrait la pierre, on la met sur wagons et on tire ou pousse les wagons chargés vers des endroits où elle est cassée pour servir à l'empierrement des rues du camp. Les gens du Steinbruch ont la malchance supplémentaire de travailler à flanc de coteau dans l'ouverture de la carrière : le moindre incident qui leur vaut une gifle les précipite en bas où ils se tuent. Tous les jours, ils ramènent des morts sur la place de l'Appel : quatre d'entre eux portent le cadavre chacun par un pied ou un bras. *Ein, zwei, drei, vier*, fait en tête le Kapo qui rythme la marche du kommando ; ploc, ploc, ploc, ploc, fait en queue la tête du cadavre contre le sol. De temps à autre, on entend dire dans le camp qu'un malheureux du Steinbruch, ayant reçu un coup de poing, a basculé et est tombé dans le concasseur ou la bétonneuse qu'on n'a même pas arrêtés.

Il y a aussi des kommandos qui sont meilleurs : tous ceux qui composent l'administration du camp, le Lager-Kommando, le Holzhof, le Bauleitung, les Schwunk.

À l'Effektenkammer, on tient la comptabilité des habits enlevés aux détenus à leur entrée dans le camp et on les maintient en état de propreté : c'est de tout repos. C'est lucratif aussi : de temps en temps, on peut voler un pantalon, une montre, un stylo, qui sont une précieuse monnaie d'échange contre de la nourriture. À la Wascherei, on lave le linge dont les détenus changent en théorie tous les quinze jours. On est à l'abri, au chaud et on a aussi pas mal de facilités de se procurer à manger. À la Schusterei, on répare les souliers, à Schneiderei, on répare les vêtements et le linge déchiré, à la Küche

Le meilleur Kommando est sans conteste celui de la cuisine ou *Küche*. On ne marchande pas la mangeaille à ceux qui en font partie et le travail n'est pas pénible. Ils ont d'abord la ration de tout le monde qu'ils touchent au Block avant de partir au travail. Sur le lieu même du travail, ils touchent officiellement une ration supplémentaire. Ensuite, chaque fois qu'entre-temps ils ont faim, ils peuvent prendre dans les vivres qu'ils manipulent, et manger. Enfin, ils volent pour se procurer du tabac, des chaussettes, des vêtements, des faveurs. Par surcroît, ils sont exempts d'appel. Ils ont la vie des cuisiniers au régiment. Il faut un certain piston pour arriver à se faire intégrer au Küche-Kommando : les [56] Français n'y ont pas accès, les places étant réservées aux Allemands, aux Tchèques et aux Polonais.

Dans le même ordre, il y a l'Arbeitstatistik et les gens du Revier. Pas d'appel ni pour les uns, ni pour les autres. Les coups ne sont pas d'usage. À l'Arbeitstatistik, on fait un travail de bureau, on mange à sa faim parce que ceux qu'on a planqués paient en nature, on est bien habillé par le même moyen, on a du tabac à volonté. J'ai connu deux Français qui avaient réussi à s'introduire à l'Arbeitstatistik, tous les autres étaient des Allemands, des Tchèques et des Polonais comme à la cuisine.

Au Revier, il y a les médecins, les *Pfleger* et les *Kalifaktor* ; les premiers diagnostiquent, les seconds soignent, les autres maintiennent en état de propreté. En supplément, un tas de scribouillards, généralement anciens malades, mangent à leur faim, ne travaillent pour ainsi dire pas, ne sont pas battus.

Vient ensuite le *Lagerkommando*, ou kommando d'entretien du camp. Y sont affectés tous les gens reconnus de santé délicate : en principe. En fait, tous les pistonnés, les lopettes des Kapos et Lagerschutz, ceux qui ont un ami influent au Revier ou à la cuisine, ceux qui reçoivent de beaux colis. Le *Lagerkommando* fournit toutes les corvées de ramassage de papiers, de balayage, de pluches aux cuisines des S.S., des Häftling et des travailleurs libres des environs, alimente l'Altverwertung ou section de récupération des vieilles choses. Au début, quand le camp était encore petit, quand le kommando était à sa mesure, c'était une planque très recherchée. Dans la suite, la situation n'y fut plus tenable que pour les pistonnés, le Lagerkommando en étant arrivé à comprendre des centaines et des centaines d'individus, parmi lesquels on puisait pour compléter les kommandos déficitaires en matériel humain.

Deux autres kommandos sont encore recherchés : le *Tabakfabrik* et le *Zuckerfabrik*. Ils vont tous deux travailler à Nordhausen et sont transportés par camions. Le soir, ils rentrent, les gens du premier, les poches pleines de tabac qu'ils échangent contre du pain ou des soupes, ceux du second gorgés de sucre. Dans la suite, un troisième kommando fut affecté aux abattoirs de Nordhausen, qui introduisit dans le camp le commerce de la viande.

Avoir un bon ou un mauvais kommando est une question de chance que des relations à l'Arbeitstatistik favorisent puissamment : la chasse au bon kommando est la préoccupation de tous les détenus et se fait en permanence avec [57] utilisation des armes et des moyens les plus incompatibles avec la dignité humaine.

Les kommandos du Tunnel sont considérés à la fois comme étant le meilleur et le pire. Ils sont groupés dans un kommando unique : *Zavatsky*, du nom du chef d'entreprise ayant le Tunnel en commandite.

Ils ont à leur tête un Kapo général — le grand Georges — ayant sous ses ordres toute une équipe de Kapos encadrant les détenus par spécialités. Etre affecté à un kommando qui travaille dans une des quelque dix ou quinze usines abritées dans le Tunnel, c'est la certitude de faire un travail léger, d'être protégé du vent, de la pluie et du froid. Et c'est très appréciable. C'est la certitude aussi de couper aux appels : il n'y a pas d'appel pour les gens du Tunnel. Mais c'est aussi celle de ne jamais remonter au jour, de respirer dans les galeries mal ou pas du tout aérées, les miasmes de tous ordres, la poussière pendant des mois et des mois, et risquer de mourir avant la libération. Tandis qu'à la terrasse, on travaille par tous les temps : qu'il pleuve, qu'il neige, qu'il vente, par un soleil de plomb, comme par l'orage, jamais on n'arrête le travail. Mieux : les appels eux-mêmes ne sont ni supprimés, ni écourtés. Par temps de pluie, il nous est arrivé, pendant quinze jours, trois semaines, de ne pas

pouvoir sécher les guenilles qui nous servaient de vêtements : le soir, en rentrant au Block, on les mettait sous la paille ou la paillasse, dans l'espoir que la chaleur du corps arriverait à vaincre l'humidité, et le lendemain matin, on les enfilait chauds mais mouillés et on s'enfonçait à nouveau dans la pluie. La pneumonie simple ou double régnait à l'état endémique chez les gens de la terrasse et en conduisait beaucoup au Krématorium, mais du moins on vivait au grand air. Et, pendant la belle saison L'opinion était partagée entre le désir de travailler au Tunnel et celui de rester à la terrasse.

– Il faudrait pouvoir s'enfiler au Tunnel pour l'hiver et remonter pour l'été, me disait Fernand.

C'était évidemment impossible et je n'étais pas sûr qu'éventuellement c'eût été une bonne solution.

Ce qu'on appelait le Tunnel, c'était un système de deux galeries parallèles traversant la colline de part en part. À une extrémité, il y avait Dora, et à l'autre, son enfer, Ellrich. Ces deux galeries principales, de chacune 4 à 5 kilomètres de longueur, étaient reliées par une cinquantaine [58] de galeries transversales ou halls de 200 m environ de longueur et de 8 m sur 8 m de section. Chacun des halls abritait une usine. En avril 1945, le Tunnel était terminé, au point, et, n'eût été le sabotage, eût pu donner le maximum de rendement. On estime qu'à ce moment il totalisait 13 à 15 km de galeries creusées et aménagées contre les 7 à 8 qui existaient en août 1943, au moment de la naissance de Dora : ces deux chiffres donnent la mesure de l'effort qui a été imposé aux détenus. Encore faut-il tenir compte que les deux camps réunis de Dora et d'Ellrich n'ont jamais pu mettre au travail un effectif supérieur à 15 000 hommes, lesquels devaient en outre monter les baraques et produire chacun un nombre donné de V1, de V2, de moteurs ou de carcasses d'avions et d'armes secondaires. Que si on veut par ailleurs établir le prix de revient de ce travail, on ajoute aux francs ou aux marks les 20 à 25 000 vies humaines qu'il a coûtées en moins de deux années.

Tous les jours, deux fois donc, à 7 heures du matin et à 7 heures du soir, les kommandos du Tunnel, qui dorment dans les galeries ou portions de galeries aménagées en blocks, sont réveillés par moitié. Ils disposent de moins d'eau, par conséquent l'hygiène est plus défectueuse, puces et poux sont à leur aise.

À 9 heures du matin et à 9 heures du soir, selon la Schicht à laquelle ils appartiennent, ils sont au travail.

Il y a aussi de mauvais kommandos au Tunnel : ceux qui forent les galeries, sont affectés au transport du matériel et des déblais. Ceux-là sont de véritables forçats qui meurent comme des mouches, les poumons empoisonnés par la poussière ammoniacale, victimes de la tuberculose. Mais la plupart sont bons. La taylorisation est poussée à l'extrême : un kommando passe son temps, assis devant des perceuses, à pousser les unes après les autres des pièces sous la mèche ; un autre vérifie des gyroscopes ; un troisième, des contacts électriques ; un quatrième lisse des tôles ; un cinquième est composé de tourneurs ou d'ajusteurs. Il y en a enfin qui ne sont ni bons, ni mauvais : ceux qui montent les V1 et V2. D'une manière générale le

rendement est faible : on emploie dix hommes qui travaillent contre leur gré où il suffirait d'un ou de deux qui soient de bonne volonté. Le plus pénible consiste à faire toujours semblant de travailler, à être debout continuellement, à prendre des airs affairés, et surtout à vivre dans ce bruit et dans ces miasmes, ne recevant d'air de l'extérieur que parcimonieusement par de mauvaises et trop peu nombreuses cheminées d'aération. [59]

Vers la mi-mars, sur la demande de Zavatsky, lequel voulait supprimer une des causes essentielles à ses yeux du mauvais rendement, on commença de remonter au jour les kommandos du Tunnel pour leur faire manger la soupe au camp au lieu de la leur descendre. À fin avril, début mai, l'équipe de la terrasse avait mis sur pied à peu près tous les blocks prévus jusqu'au numéro 132 : on décida de ne plus faire coucher personne au Tunnel, tous les kommandos remontèrent et ne descendirent désormais plus que pour travailler, c'est-à-dire 12 heures par jour.

Pour être complet, il faut dire que des civils sont aussi employés dans les diverses usines du Tunnel. En avril 1945, ils sont six à sept mille : des Allemands qui sont Meister, des S.T.O. ou des volontaires venus de toutes les nations d'Europe. Ils sont, eux aussi, groupés en kommandos, ils vivent dans un camp à 2 km de Dora, ils font dix heures par jour, ils touchent de hauts salaires et une nourriture peu variée, mais saine et abondante. Enfin, ils sont libres dans un rayon de 30 km : au-delà, il leur faut un papier spécial. Parmi eux, il y a beaucoup de Français qui se tiennent à distance de nous et dans les yeux desquels on lit continuellement la peur qu'ils ont de partager un jour notre sort.

31 mars 1944. Depuis une huitaine de jours, les Kapos, les Lagerschutz et les chefs de Blocks sont particulièrement énervés, plusieurs détenus sont morts sous les coups : on a trouvé des poux, non seulement au Tunnel mais dans les Kommandos de l'extérieur et la S.S. Führung a rendu la H-Führung responsable de cet état de choses. Par surcroît, il a fait toute la journée un temps épouvantable : le froid est plus rigoureux qu'à l'accoutumée, et une pluie glaciale entremêlée de giboulées est tombée sans arrêt. Le soir, nous arrivons sur la place de l'Appel, gelés, trempés, et affamés à un point qu'on ne saurait dire : pourvu que l'appel ne soit pas trop long ! Malheur : à 10 heures du soir nous sommes encore debout sous les giboulées à attendre le *Abtreten*[1] qui nous libérera. Enfin, ça y est, c'est fini, nous allons pouvoir manger en hâte la soupe chaude et nous laisser tomber dans la paille. Nous arrivons au Block : nettoyage des chaussures, puis, nous maintenant dehors du geste, le chef de Block, debout dans l'encadrement de la porte, nous [60] fait un discours. Il nous annonce que, comme on a trouvé des poux, tout le camp va être désinfecté Ça commence ce soir : cinq Block parmi lesquels le 35 ont été désignés pour passer à l'*Entlaüsung*[2] cette nuit. En conséquence, ce soir, nous ne mangerons la soupe

[1] Rompez les rangs !
[2] Exact.

qu'après l'opération. Il nous indique les formalités auxquelles nous devons nous soumettre, et passe à l'exécution.

– *Alles da drin !* Nous entrons dans la Esszimmer nos chaussures à la main.

– *Ausziehen !* Nous nous déshabillons, mettons nos vêtements en paquet, le numéro apparent.

– *Zu fünf !* Nous sommes effrayés.

– *Zu fünf !* Nous exécutons. Les Stubendienst portant nos vêtements dans des couvertures, nous encadrent et, tout nus, dans le froid, sous la pluie et la neige, nous prenons la direction du bâtiment où nous allons être désinfectés : il y a huit cents mètres environ à franchir.

Nous arrivons. Les quatre autres Blocks, nus comme nous, se pressent déjà à l'entrée : nous sentons la mort descendre parmi nous. Combien de temps cela va-t-il durer ? Nous sommes là un millier environ, tout nus, grelottant dans le froid mouillé de la nuit qui nous pénètre jusqu'aux os, à nous presser contre les portes. Pas moyen d'entrer. On ne peut passer que quarante par quarante. Des scènes atroces se produisent. On veut d'abord forcer l'entrée : les gens de l'Entlaüsung nous contiennent avec la lance à eau. Alors on veut retourner au Block pour y attendre son tour : impossible, les Lagerschutz, gummi à la main, nous ont encerclés. Il faut rester là, coincés entre la lance à eau et le gummi, arrosés et frappés. Nous nous serrons les uns contre les autres. Toutes les dix minutes, quarante sont admis à entrer dans une bousculade effroyable qui est une véritable lutte contre la mort. On joue des coudes, on se bat, les plus faibles sont impitoyablement piétinés et on retrouvera leurs cadavres à l'aube. Vers deux heures du matin, je réussis à pénétrer à l'intérieur, Fernand derrière moi au tour que j'ai conquis : coiffeur, crésyl, douche. À la sortie, on nous donne une chemise et un caleçon dans lesquels nous nous lançons dans la nuit pour le retour au Block. J'ai l'impression d'accomplir un véritable acte d'héroïsme. Nous arrivons au Block. Nous entrons dans la *Esszimmer* où un *Stubendienst* nous tend nos habits qui sont revenus de la désinfection, avant nous. La soupe et au lit. [61]

Au réveil, la sinistre comédie se termine à peine. La moitié au moins du Block n'est revenue que tout juste pour s'habiller, manger sa soupe, toucher la ration quotidienne et bondir sur la place de l'Appel pour se rendre au travail. Et il y a des manquants : ceux qui sont morts pendant l'accomplissement même de ce mauvais coup. D'autres n'y ont survécu que quelques heures ou deux à trois jours et ont été emportés par la presque inévitable congestion pulmonaire consécutive : l'opération a vraisemblablement tué autant d'hommes que de poux.

Ce qui s'est passé ?

La S.S. Führung s'est bornée à décider la désinfection à raison de cinq Blocks par jour et la H-Führung a été laissée maîtresse, entièrement maîtresse, des modalités d'application. Elle eût pu prendre la peine d'établir un horaire, un tour par Block : à 11 heures le 35, à minuit le 24, à 1 heure le 32, etc. Les chefs de Blocks eussent pu, dans le cadre de cet horaire, nous envoyer par groupes de cent à vingt minutes

d'intervalle par exemple et, tout habillés, ce qui constituait déjà quelque chose d'assez pénible après la journée de travail. Mais non : c'était trop simple.

Et au lieu de cela ?

Les événements de la nuit du 31 mars étant venus aux oreilles de la S.S.-Führung, celle-ci établit elle-même un horaire précis, dès le lendemain, pour les Blocks qui restaient à désinfecter.

2 avril 1944 : Pâques. La S.S.-Führung a décidé 24 heures de repos qui ne seront troublées que par un appel général, c'est-à-dire auquel le Tunnel participera tout comme la terrasse. Le temps est magnifique : un soleil radieux dans un ciel pur et serein. Joie : les Dieux sont avec nous !

Lever à 6 heures au lieu de 4 h 30 : toilette, distribution des vivres au ralenti, répit.

9 heures : tous les kommandos sont au Stillgestanden sur la place. Les *Lagerschutz* circulent entre les groupes, les chefs de Block sont à leur poste. Le Lagerältester bavarde familièrement avec le Rapportführer. Il a un papier à la main : la situation détaillée des effectifs du camp établie par l'Arbeitstatistik. Une trentaine de S.S., casqués, étuis à revolver, sont massés à l'entrée du camp : les Blockführer. Tout semble devoir bien se passer.

Un coup de sifflet : les Blockführer se dirigent en éventail, [62] chacun vers le Block qu'il a pour mission de contrôler. Chacun compte et confronte le résultat qu'il a constaté avec la situation des effectifs du Block que lui tend, après coup, le chef de Block.

– *Richtig*[1]

Un à un les Blockführer viennent rendre compte au Rapportführer qui attend, crayon en main, et qui inscrit les résultats au fur et à mesure qu'ils lui arrivent.

Aucune note discordante, ça ne durera pas longtemps : les S.S. veulent profiter de ce dimanche, ils font vite. Nous exultons : un jour de repos, rien à faire, manger sa soupe et aller s'étendre au soleil.

Minute : le total obtenu par le Rapportführer ne concorde pas avec le chiffre fourni par l'Arbeitstatistik, il y a 27 hommes en moins sur la place de l'Appel que sur le papier. Problème : que sont-ils devenus ?

Le Kapo de l'Arbeitstatistik est mandé d'urgence. Il est prié de refaire ses totaux sur le champ. Une heure après, il revient : il a trouvé le même chiffre.

Peut-être, alors les S.S. se sont-ils trompés : on recompte une nouvelle fois et le Rapportführer trouve encore le même chiffre.

On fouille les Blocks, on fouille le Tunnel : on ne trouve rien.

Il est midi. Les quelque dix mille détenus sont toujours sur la place à attendre que l'Arbeitstatistik et la S.S.-Führung tombent d'accord. On commence à trouver le temps long, les uns s'évanouissent, ceux dont c'est le tour de mourir tombent pour ne plus se relever, les dysentériques font dans leurs culottes, les Lagerschutz sentent le

[1] Exact.

relâchement venir et se mettent à frapper. Les S.S. dont le dimanche est compromis sont furieux : soudain, ils prennent le parti d'aller manger, mais nous, nous restons là. À 14 heures, ils reviennent.

Soudain, le Kapo de l'Arbeitstatistik arrive en courant : il a trouvé un nouveau chiffre. Un murmure d'espoir monte de la masse. Le Rapportführer se penche sur le nouveau chiffre et entre dans une violente colère : il manque encore huit hommes. Le Kapo de l'Arbeitstatistik repart. Il revient à 16 heures : il ne manque plus que cinq hommes. À vingt heures, il n'en manque plus qu'un et nous sommes toujours là, pâles, défaits, harassés par onze heures de station debout, le ventre creux : les S.S. décident de nous envoyer manger. [63]

Nous partons : derrière nous, le Toten-kommando ramasse une trentaine de morts.

À 21 heures, on recommence pour trouver le manquant : à 23 h 45, après diverses opérations, ce manquant est à son tour trouvé, la S.S.-Führung et l'Arbeitstatistik sont d'accord. Nous rentrons au Block et nous pouvons aller nous coucher, laissant encore une dizaine de morts derrière nous.

Vous avez maintenant l'explication de la longueur des appels : les gens employés à l'Arbeitstatistik, illettrés ou quasi, ne sont devenus comptables que par la faveur et sont incapables de dresser du premier coup une situation exacte des effectifs. Le camp de concentration est un monde où la place de chacun est déterminée par son entregent et non par ses capacités : les comptables sont employés comme maçons, les charpentiers sont comptables, les charrons médecins et les médecins ajusteurs, électriciens ou terrassiers.

Tous les jours, un wagon de dix tonnes, plein de colis venant de toutes les nations de l'Europe occidentale, sauf de l'Espagne et du Portugal, arrivait en gare de Dora : à quelques rares exceptions près, ces colis étaient intacts. Cependant au moment de la remise à l'intéressé ils étaient totalement ou aux trois quarts pillés. Dans de nombreux cas, on ne recevait que l'étiquette accompagnée de la nomenclature du contenu, ou d'un savon à barbe, ou d'une savonnette, ou d'un peigne, etc. Un kommando de Tchèques et de Russes était affecté au déchargement du wagon. De là, on conduisait les colis à la Poststelle où les Schreiber et Stubendienst de chaque Block venaient en prendre livraison. Puis le chef de Block les remettait lui-même à l'intéressé. C'est sur ce parcours limité qu'ils étaient pillés.

Le mécanisme du pillage était simple. D'abord, c'était surtout les colis français réputés pour la richesse de leur contenu qui en faisaient les frais. Sur le lieu même du déchargement, le wagon était ouvert par le Kapo du kommando, sous les yeux d'un S.S. chargé du contrôle des opérations. Le colis passait en trois mains : du wagon, un Tchèque le lançait à un Russe à terre qui devait l'attraper au vol et le relancer à un autre Russe ou à un autre Tchèque, lequel avait pour mission de le ranger sur la voiture. De temps en temps, le Russe du wagon disait « Franzous » [64] et le Tchèque écartait les mains : le colis tombait à terre où il s'écrasait, son contenu se

répandait sur le sol et Russes et Tchèques s'emplissaient les poches ou la musette. Si quelque chose du colis éventré lui plaisait, le S.S. tendait la main, et ainsi était achetée sa complicité.

La voiture pleine, tirée par six hommes, s'ébranlait en direction de la Poststelle ; sur ce premier parcours, nombre de colis disparaissaient ou étaient éventrés à leur tour.

Le règlement prescrivait qu'à la Poststelle, les colis devaient être minutieusement fouillés et que devaient en être retirés les médicaments, le vin, les alcools, les armes ou objets divers pouvant être utilisés comme armes. Cette fouille officielle était faite par une équipe de détenus, Allemands ou Slaves, sous la surveillance de deux ou trois S.S. : nouveau prélèvement. Les S.S. eux-mêmes se laissaient tenter par un morceau de lard, une tablette de chocolat dont la petite amie avait envie, un paquet de cigarettes, un briquet : ils s'assuraient le silence des détenus en fermant les yeux sur les vols qu'ils commettaient.

De la Poststelle au Block, les Schreiber et Stubendienst s'arrangeaient pour effectuer un troisième prélèvement et, à la fin de la course, il y avait le chef de Block qui effectuait le quatrième et dernier, après quoi, il remettait le reste à l'intéressé.

La cérémonie de la remise à l'intéressé avait quelque chose de grotesque. Le détenu était appelé par son numéro et invité à se rendre auprès du chef de Block. Sur le bureau de celui-ci, il y avait son colis ouvert et inventorié. Au pied du bureau une grande corbeille surmontée d'une pancarte : « Solidarität ». Chaque détenu était moralement obligé de laisser tomber un peu de ce qu'il recevait pour ceux qui ne recevaient jamais rien, notamment les Russes et les Espagnols, les enfants, les déshérités de toutes nationalités qui n'avaient pas de parents ou dont les parents ignoraient l'adresse, etc. En théorie, car en pratique le chef de Block, après chaque distribution, s'appropriait purement et simplement ce qui était tombé dans la corbeille et le partageait avec son Schreiber et les Stubendienst.

Après chaque arrivage, les S.S., les Kapos, les Lagerschutz, les Blockältester, tout ce qui avait un grade quelconque dans la S.S.-Führung ou dans la H-Führung, étaient abondamment pourvus de produits français, ce qui m'avait persuadé que les pillages étaient le fait d'une bande organisée.

Je reçu mon premier colis le 4 avril 1944 ; il manquait tout le linge, une tablette de chocolat, je crois, et une boîte [65] de conserve, mais il restait trois paquets de cigarettes, un bon kilo de lard, une boîte de beurre et diverses autres menues denrées comestibles. Nous avions changé de Block l'avant-veille, nous étions au 11 et notre chef de Block était un Allemand à écusson noir. Je lui demandai ce qui lui ferait plaisir :

– *Nichts, geh mal !*[1]

Résolument, je lui tendis un paquet de cigarettes puis, montrant la corbeille de « Solidarität », je l'interrogeai des yeux :

– *Brauch nicht ! Geh mal, blöde Kerl !*[2]

---

[1] Rien, file !

[2] Pas la peine ! Va-t-en donc, sot voyou !

J'avais misé juste. Le surlendemain, j'étais de nouveau appelé : j'avais trois colis cette fois. De l'un d'eux, il ne restait que l'étiquette, mais les deux autres étaient à peu près intacts : dans l'un, un énorme morceau de lard.

– *Dein Messer*, dis-je au chef de Block.

J'en coupe la bonne moitié que je lui tends, puis je m'en vais sans même demander si je devais laisser quelque chose à la « *Solidarität* ». Il me regarde m'éloigner en écarquillant les yeux : les Français avaient la réputation que d'ailleurs ils justifiaient, d'être jaloux de leurs colis et peu généreux. Soudain, il me rappelle :

– *Dein Nummer ?*

Il inscrit, puis :

– *Höre mal, Kamerad, deine Paketten werden nie mehr gestollen werden, me dit-il. Das sage ich. Geh mal jetzt !*

En effet, à partir de ce jour, mes colis m'ont tous été remis et à peu près intacts : le chef de Block avait fait passer mon numéro aux différents stades de la dévalisation, intimant l'ordre de « ne pas y toucher ». C'est à cela que je dois d'avoir la vie sauve car, les colis venus de France, outre l'appoint qu'ils apportaient à la nourriture du camp, étaient une précieuse monnaie d'échange avec laquelle on pouvait se procurer des exemptions de travail, des vêtements supplémentaires, des planques. Ils m'ont permis à moi de passer à l'infirmerie une huitaine de mois que d'autres, tout aussi malades, ont passés à une gymnastique dont ils sont morts

À propos des colis, il s'est passé un autre phénomène tragique : la plupart des Français, même de famille très aisée, en recevaient un au trois quarts pillé, puis plus rien. C'est à la libération que j'ai eu l'explication : à l'arrivée au [66] camp, les détenus écrivaient une fois à leur famille, en précisant qu'ils avaient le droit d'écrire deux fois par mois. La famille envoyait un colis et, comme c'était le premier, avant d'envoyer le second, elle attendait d'avoir l'accusé de réception qui ne venait jamais, car hormis la première, une sur dix seulement des lettres que nous écrivions arrivait à destination. Au camp, le détenu qui écrivait régulièrement se demandait ce qui se passait, et pendant qu'il mourait d'inanition, en France, sa famille était persuadée que ce n'était pas la peine de lui envoyer un second colis : puisqu'il n'avait pas accusé réception du premier, sûrement il était mort. Ma femme qui m'envoya régulièrement un colis tous les jours m'a dit qu'elle ne le faisait que par acquit de conscience et contre toute espérance, ma mère elle-même ayant réussi par ce raisonnement à la persuader qu'elle les envoyait à un mort et qu'en plus du deuil certain, c'était bien de l'argent perdu.

Le 1er juin 1944, le camp est méconnaissable.

Depuis le 15 mars, deux convois n'ont cessé d'arriver (de huit cents, de mille, de mille cinq cents), une ou deux fois par semaine, et la population est montée a environ quinze mille unités. Si elle n'a pas dépassé ce chiffre, c'est que la mort a fauché dans une proportion très voisine de la totalité des arrivages : tous les jours, cinquante à quatre-vingts cadavres ont pris la direction du Krematorium. La H-

Führung comprend à elle seule le dixième de la population du camp : quatorze à dix-huit cents planqués, omnipotents et pleins de leur importance règnent sur le *vulgum pecus* en fumant des cigarettes, en mangeant des soupes et en buvant de la bière à volonté.

On en est à monter le Block 141, qui est destiné à devenir le Theater-Kino et le Bordel est prêt à recevoir des femmes. Tous les Blocks, géométriquement et agréablement disposés dans la colline, sont reliés entre eux par les rues bétonnées : des escaliers de ciment et à rampe conduisent aux Blocks les plus élevés ; devant chacun d'eux des pergolas, avec plantes grimpantes, de petits jardinets avec pelouses de fleurs, — par-ci, par-là, de petits ronds-points avec jet d'eau ou statuette, La place de l'Appel, qui couvre quelque chose comme un demi-kilomètre carré, est entièrement pavée, propre à n'y pas perdre une épingle.

Une piscine centrale avec plongeoir, un terrain de sport, de frais ombrages à portée du désir, un véritable camp pour colonies de vacances, et n'importe quel passant qui serait admis à le visiter en l'absence des détenus en sortirait persuadé qu'on y mène une vie agréable, pleine de poésie sylvestre et particulièrement enviable, en tout cas hors de toute commune mesure avec les aléas de la guerre qui sont le lot des hommes libres. Les S.S. ont autorisé la création d'un kommando de la musique. Tous les matins et tour les soirs, une clique d'une trentaine d'instruments à vent soutenus par une grosse caisse et des cymbales, rythme la cadence des kommandos qui vont au travail ou en reviennent. Dans la journée, elle s'exerce et assourdit le camp des plus extraordinaires accords. Le dimanche après-midi, elle donne des concerts dans l'indifférence générale, pendant que les planqués jouent au football ou font les acrobates au plongeoir.

Les apparences ont changé, mais la réalité est restée la même. La H-Führung est toujours ce qu'elle était : les politiques s'y sont introduits en nombre appréciable et les détenus, au lieu d'être brutalisés par les droits communs, le sont par les communistes ou soi-disant tels. Tout individu touche régulièrement un salaire : deux à cinq marks par semaine. Ce salaire est encaissé par la H-Führung qui le distribue en général le samedi soir sur la place de l'Arbeitstatistik, mais en procédant de telle sorte, en organisant de telles cohues que manifester la prétention de le toucher équivaut à poser sa candidature au Krematorium. Très peu nombreux sont les téméraires qui se présentent. Les Kapos, chefs de Blocks, Lagerschutz, se partagent ce qu'ils sont ainsi dispensés de répartir. On distribue aussi des cigarettes — douze cigarettes tous les dix jours — moyennant 80 pfennigs. On n'a pas d'argent pour les payer et les chefs de Blocks chargés de la répartition exigent de ceux qui en ont, de telles vertus d'hygiène et de maintien qu'il est à peu près impossible d'entrer en possession de sa ration. Enfin, on distribue de la bière : à tout le monde en principe, mais là encore, il faut pouvoir payer. Les familles des détenus sont autorisées à leur envoyer chaque mois trente marks qu'ils ne reçoivent pas plus que leur salaire hebdomadaire ou leurs cigarettes pour les mêmes raisons. Et tout à l'avenant : un jour, les gens de la H-Führung ont décidé de se partager les vêtements et objets divers dont nous avions été dépouillés à notre arrivée à Buchenwald.

Il convient d'ajouter que pour obtenir ce résultat des milliers et des milliers de détenus sont passés par le Krematorium, soit qu'ils y soient allés tout naturellement en [68] conséquence de la vie qu'on leur faisait mener, soit qu'on les y ait envoyés pour des motifs divers, notamment le sabotage, en leur faisant emprunter le chemin des Strafkommandos, du Bunker et de la Potence. De mars 1944 à avril 1945, il ne s'est pas passé de semaine qui n'ait vu ses trois ou quatre pendus pour sabotage. À la fin, on les pendait par dix, par vingt, sous les yeux les uns des autres. L'opération se faisait sur la place de l'Appel, en présence de tout le monde. Une potence était dressée, les patients arrivaient, un bâillon de bois en forme de mors dans la bouche, les mains derrière le dos. Ils grimpaient sur un tabouret, passaient la tête dans le nœud coulant. D'un coup de pied, le Lagerschutz de service faisait basculer le tabouret. Pas d'à-coup : les malheureux mettaient quatre, cinq, six minutes pour mourir. Un ou deux S.S. surveillaient. L'opération terminée, toute la population du camp défilait devant les cadavres suspendus à leur corde.

Le 28 février 1945, ils en ont pendu trente qui sont montés par dix à la potence. Les dix premiers ont passé leur tête dans les nœuds coulants, les dix suivants attendant leur tour au garde-à-vous, près des tabourets, les dix derniers se tenant à cinq pas pour attendre le leur. Le 8 mars suivant, ils en ont pendu dix-neuf : cette fois, l'opération a eu lieu au Tunnel et il n'y a que les kommandos du Tunnel qui en ont été les témoins. Les dix-neuf patients ont été mis sur un rang en face du Hall 32. Un grand palan auquel étaient fixées dix-neuf cordes s'est abaissé lentement, au-dessus de leurs têtes. Le Lagerschutz a passé les dix-neuf nœuds coulants, puis le palan est remonté lentement, lentement : oh ! les yeux des malheureux qui s'agrandissaient et leurs pauvres pieds qui cherchaient à garder contact avec le sol ! Le dimanche des Rameaux ils en ont pendu cinquante-sept, à huit jours de la libération, alors que nous avions déjà entendu le canon allié tout proche et que l'issue de la guerre ne pouvait plus faire de doute pour les S.S.

C'est encore ainsi : les S.S. découvraient d'eux-mêmes un certain nombre d'actes de sabotage (en 1945, et depuis la mi-44, il était devenu impossible à quiconque dans ou hors des camps de vivre sans saboter), mais la H-Führung leur en signalait impitoyablement un plus grand nombre encore. On aura d'ailleurs une juste idée de ce que pouvait être cette H-Führung, quand on saura qu'à la libération, au moment des transports d'évacuation, tous les Allemands qui en faisaient partie, rouges ou verts, nous encadraient, brassard blanc et fusil chargé sous l'épaule. Tous les Allemands, [69] dis-je, regardés avec quels yeux pleins d'envie par les autres, Russes, Polonais ou Tchèques, dont les services avaient par avance été déclinés.

Inutile de s'appesantir sur le coût de l'entreprise en vies humaines ! Le 1er juin 1944, la population du camp était presque exclusivement constituée par des gens arrivés en mars ou postérieurement. On pouvait encore rencontrer sept détenus dont les matricules étaient compris entre treize et quinze mille : ils étaient arrivés huit cents le 28 juillet 1943. On en comptait une douzaine dans les vingt et vingt et un mille : ils étaient arrivés à mille cinq cents en octobre. Des huit cents pris dans les trente à trente et un mille arrivés en décembre-janvier, il restait une cinquantaine, des

mille deux cents pris dans les trente-huit à quarante-quatre mille arrivés en février-mars, trois ou quatre cents survivaient. Les matricules quarante-cinq à cinquante mille arrivés dans le courant de mai étaient encore à peu près au complet : pas pour longtemps. [70]

CHAPITRE IV

Un havre de grâce antichambre de la mort

Le 28 juillet 1943, lorsque le premier convoi est arrivé dans les betteraves, à l'entrée du Tunnel, il n'était pas question de Revier. On n'avait envoyé que des détenus de Buchenwald réputés en bonne santé et il n'était pas prévu qu'ils pussent tomber malades tout de suite ; au cas où cette éventualité se serait néanmoins produite, les S.S. avaient ordre de ne prendre en considération que les cas graves, de les signaler par courrier et d'attendre la décision. Naturellement, jamais les S.S. ne décelèrent de maladies graves : tous ceux qui ont été militaires comprendront aisément cela.

Il fit un temps de chien cette année-là. Il pleuvait, il pleuvait. La pneumonie et la pleurésie se mirent de la partie : elles eurent beau jeu parmi ces affaiblis maltraités, qui étaient mouillés à longueur de journée et qui, le soir, dormaient encore dans les anfractuosités humides de la roche. En huit jours, les malheureux étaient tordus par ce qui semblait aux S.S. une petite fièvre qui s'était compliquée sur la fin, ils ne savaient trop pourquoi. Le règlement prévoyait qu'on n'était pas malade au-dessous de 39·5, cas auquel on pouvait bénéficier d'un *Schonung* ou dispense de travail : tant qu'on n'atteignait pas cette température, on était astreint au travail, et quand on l'atteignait, c'était la mort.

Vint ce que nous appelions la dysenterie, mais qui n'était en réalité qu'une diarrhée incoercible. Un beau jour, sans raison apparente, on était pris de troubles digestifs qui se transformaient rapidement en une intolérance totale : la nourriture (les rutabagas cuits à l'étuvée en permanence, [71] le pain de mauvaise qualité) et les intempéries (une pluie ou un coup de froid en cours de digestion). Pas de remèdes : il fallait attendre que ça s'arrête, sans manger. Ça durait huit, dix, quinze jours, selon l'état de résistance du malade qui s'affaiblissait, finissait par tomber, ne plus avoir la force de se mouvoir, même pour ses besoins, puis était emporté par une fièvre connexe. Cette maladie, heureusement plus facilement décelable que la pneumonie ou la pleurésie, amena les S.S. à prendre, avec les moyens de bord, des mesures pour l'enrayer : ils ordonnèrent la construction d'un *Bud* où les diarrhétiques étaient admis sur pièces justificatives et sans condition de température, dans la mesure des places disponibles.

Le Bud pouvait contenir une trentaine de personnes : il y eut rapidement cinquante, cent candidats et plus, leur nombre augmentant sans cesse à mesure que de nouveaux convois arrivaient de Buchenwald et que le camp prenait de l'extension. Généralement, les diarrhétiques y étaient envoyés au dernier stade et y allaient mourir. Ils étaient entassés à même le sol, emboîtés les uns dans les autres, s'oubliant sous eux : c'était une infection. À tel point que, par souci d'hygiène, les S.S. chargèrent la première H-Führung de désigner un Pfleger ou infirmier pour

discipliner les malades et les aider à se maintenir dans la propreté. Le poste fut confié à un vert — naturellement ! — menuisier de son état et condamné pour meurtre : ce fut du beau travail !.

À longueur de journées, on faisait la queue à l'entrée du Bud : le Pfleger, gummi à la main, calmait les impatiences. De temps à autre un cadavre était sorti de la puanteur et libérait une place qui était prise d'assaut. Le nombre des diarrhétiques ne faisait que croître : les S.S. s'étant aperçus que le Pfleger était au-dessous de sa tâche, celui-ci fit valoir qu'il était seul pour beaucoup de travail et on lui adjoignit un aide dont les S.S. exigèrent qu'il fut de la partie. Le poste échoua à un médecin hollandais jusque-là employé au transport de matériel, de la gare au Tunnel. À partir de ce moment, le Bud s'humanisa, le Pfleger devint Kapo, le Hollandais travailla sous ses ordres en faisant des prodiges de diplomatie ; il réussit à sauver un diarrhétique dont il eut soin de dissimuler la guérison pour le garder par devers lui au titre d'infirmier. À grand renfort de charbon de bois, la diarrhée fut enrayée, les S.S. se déclarèrent satisfaits, le Bud put servir à autre chose : le premier Revier était né.

Le Hollandais obtint, en effet, que dans la mesure des [72] places laissées disponibles par les diarrhétiques, on admît au Bud les pneumonies et les pleurésies déclarées, à partir de 38° de température : au prix de quelles discussions avec son Kapo ! Même il se mit à prétendre qu'avec un peu de charbon, il était possible de soigner efficacement les diarrhées sans hospitalisation, si elles étaient prises à temps, et qu'ainsi on pouvait faire de la place pour les pneumonies et les pleurésies. Le duel fut homérique. Un médecin S.S., qui avait été affecté au camp et qui était arrivé en novembre avec l'encadrement d'un convoi, après être resté longtemps indifférent à ce conflit qui l'amusait, finit par donner raison au Hollandais : on entreprit la construction d'un Block, le Bud était rapidement devenu trop exigu.

Puis ce fut le tour des néphrites. La néphrite était inhérente à la vie du camp : la sous-alimentation, les trop longues stations debout, les conséquences des intempéries, des pneumonies, des pleurésies, le sel gemme — le seul qui existât en Allemagne — dont les cuisiniers faisaient un usage immodéré et qui, paraît-il, était nocif parce que ne contenant pas d'iode. Les œdèmes étaient légion, tout le monde avait les jambes plus ou moins enflées.

– Ça passe, disait-on ; c'est le sel qui fait ça.

Et on n'y prenait pas autrement garde. Quand il s'agissait d'un œdème banal, il arrivait que cela passât. Quand l'œdème était la conséquence de la néphrite, un beau jour on était emporté dans une crise d'urémie.

Le Hollandais obtint que les néphrétiques fussent aussi hospitalisés : il fallut construire un autre Block.

Puis ce fut le tour des tuberculeux, et ainsi de suite.

Tant et si bien que, le 1er juin 1944, le Revier comprend les Blocks, 16, 17, 38, 39, 126, 127 et 128, groupés au sommet de la colline. On y peut loger 1500 malades à raison d'un par lit, soit un dixième de la population du camp. Chaque Block est divisé en salles où les maladies apparentées sont rassemblées.

Le Block 16 est le centre administratif de tout l'édifice. Le Hollandais a été promu au grade de médecin-chef. Entre-temps, les S.S. ont remplacé le Lagerältester vert par un rouge et il y a eu un grand branle-bas dans la H-Führung. Le Kapo du Revier a été la première victime du nouveau Lagerältester : on s'est arrangé pour le surprendre alors qu'il était en train de voler la nourriture de ses malades, on l'a envoyé à Ellrich, en représailles, et remplacé par Pröll. [73]

Pröll est un jeune Allemand de 27 à 28 ans. En 1934, il se destinait à la médecine. Fils de communiste et communiste lui-même, il fut arrêté alors qu'il n'était encore qu'un enfant. Il compte dix années de camps divers.

D'abord envoyé à Dachau, il ne dut qu'à son jeune âge de survivre aux rigueurs du camp naissant : les S.S. aussi bien que les détenus, ne s'acharnaient généralement pas sur les enfants, les premiers par une sorte de recul devant l'innocence certaine, les seconds par une tendresse particulière qui nourrissait en eux l'espoir de les voir devenir des tapettes. Grâce à cette double circonstance, Pröll réussit à s'infiltrer au Revier comme Pfleger, à y rester quelques années, puis à être envoyé à Mauthausen ès-qualité. La H-Führung verte de Mauthausen s'en débarrassa au profit d'Auschwitz qui le comprit dans le premier convoi en partance pour Natzweiler. C'est à Natzweiler qu'il fit son plus long séjour : il y fut Kapo du Lager-kommando et adjoint au Lagerältester. Les détenus, rares, il est vrai, qui l'avaient connu dans ce camp, étaient unanimes à déclarer que jamais ils n'avaient vu semblable brute. Une révolution de palais dans la H-Führung de Natzweiler détermina son envoi à Buchenwald d'où il fut expédié à Dora comme homme de confiance des communistes et Kapo du Revier.

À Dora, Pröll se conduit comme tous les autres Kapos — ni meilleur, ni pire. Intelligent, il organise le Revier sorti de l'apostolat du Hollandais qui le considère malgré tout comme un aide précieux parce que compétent. Bien sûr, il n'obéit pas toujours aux commandements moraux de la médecine : il est brutal et, dans la composition de l'armée de Pfleger dont il a besoin pour assurer la marche de l'entreprise, il fait passer les références politiques avant les professionnelles. C'est ainsi que le forgeron Heinz, qui était communiste et qui avait réussi à s'infiltrer au Revier déjà sous le règne du Kapo vert, comme Oberpfleger, eut toujours sa confiance entière contre l'avis de tous les autres médecins. C'est ainsi qu'à un étudiant en médecine dont il sait que les opinions politiques ne concordent pas avec les siennes, il préfère toujours n'importe quel argousin allemand, tchèque, russe ou polonais. Il a une grande admiration pour les Russes et un faible pour les Tchèques à ses yeux abandonnés à Hitler par les Anglo-Saxons et les Français qu'il méprise. Mais c'est un organisateur de premier ordre.

En moins d'un mois, le Revier est conçu sur les principes des grands hôpitaux : au Block 16, l'administration, les [74] entrées et les soins urgents ; au 17 et au 39, la médecine générale, les néphrites et les névrites ; au 38, la chirurgie ; au 126, les pneumonies et les pleurésies ; au 127 et au 128, les tuberculeux. Dans chaque Block, un médecin responsable, assisté d'un *Oberpfleger*[1] ; dans chaque salle, un Pfleger

[1] Surveillant général infirmier.

pour les soins et un Kalifaktor pour les corvées diverses. Pour les malades, des lits à deux étages seulement, avec paillasse en copeaux de bois, draps et couvertures. Trois régimes alimentaires, le *Hauskost* ou nourriture en tous points semblable à celle du camp pour les malades dont les voies digestives ne sont pas affectés ; le *Schleimkost* ou soupe maigre de semoule (pas de pain, pas de margarine, pas de saucisson), pour ceux dont l'état nécessite la mise à la diète ; le *Diätkost* qui consiste chaque jour en deux soupes dont une sucrée, pain blanc, margarine et confiture, pour ceux qui ont besoin d'un fortifiant.

On ne peut pas dire qu'on soit très bien soigné au Revier : la S.S.-Führung n'alloue que très peu de médicaments, et Pröll prélève sur le contingent tout ce qui est nécessaire à la H-Führung, ne laissant filtrer jusqu'aux malades eux-mêmes que ce dont elle n'a pas besoin. Mais on est couché au propre, on est au repos et la ration alimentaire, quand elle n'est pas de meilleure qualité qu'au camp, est toujours plus abondante. Pröll lui-même borne l'accomplissement de son métier de Kapo à une visite qui, chaque jour, s'accompagne de quelques hurlements et de quelques coups généreusement distribués au personnel et aux malades pris en flagrant délit de contravention aux règlements du Revier. La vie qu'on y mène jurerait avec le régime qui sévit dans le reste du camp si, Pfleger et Kalifaktor, autant par souci de zèle et par fidélité aux traditions, que par crainte du Kapo, ne mettaient toute leur volonté à essayer de la rendre intolérable.

Tous les soirs, après l'appel, la cohue s'organise à l'entrée du Block 16. Le Block 16 comprend, outre l'appareil administratif du Revier, une *Aussere-Ambulanz* et une *innere-Ambulanz*. La première donne des soins immédiats à tous ceux, malades ou accidentés, qui ne remplissent pas les conditions requises pour être hospitalisés, la seconde décide, après [75] examen, de I'hospitalisation ou de la non-hospitalisation des autres.

À part les gens de la H-Führung, tous les habitants du camp sont des malades et, dans le monde normal, tous seraient hospitalisés sans exception et sans hésitation, ne serait-ce que pour faiblesse générale extrême. Au camp, il en va tout autrement, la faiblesse générale ne compte pas. On ne soigne que le surplus, et encore, sous certaines conditions extra-thérapeutiques, ou quand il n'y a pas moyen de faire autrement. Chaque détenu donc est un client plus ou moins attitré du Revier : il a fallu établir un tour qui revient tous les quatre jours en moyenne.

Il y a d'abord les furoncles : tout le camp suppure ; la furonculose, conséquence de l'absence de viande et de crudités dans I'alimentation, sévit à l'état endémique tout comme l'œdème banal et la néphrite. Il y a ensuite les plaies aux mains, aux pieds, ou aux deux. Les Holzschuhe blessent et, avec les mains dont les chairs se déchirent si facilement, il faut souvent faire des travaux inattendus ! Il y a enfin les doigts coupés, les bras ou les jambes cassés, etc. Tout cela constitue la clientèle de l'Aussere-Ambulanz et, à partir du 1er juin 1944, relève du nègre Johnny dont la compétence comme médecin avait fini par être tellement discutée au Revier

de Buchenwald qu'en dépit des garanties politiques[1] qu'il avait données, il nous fut envoyé avec un transport. Comme médecin, naturellement, mais accompagné d'une note précisant qu'il était plus prudent de l'employer comme infirmier. Pröll a pensé que sa place était tout indiquée à l'Aussere-Ambulanz et il lui en a confié la responsabilité.

Johnny a sous ses ordres tout une compagnie de Pfleger allemands, polonais, tchèques ou russes, qui ne connaissent rien au travail dont on les a chargés et qui font, défont et refont les pansements au petit bonheur. Furoncles ou plaies, il n'y a qu'un remède : la pommade. Ces messieurs ont devant eux des pots de pommade de toutes les couleurs : pour le même cas, ils vous mettent gravement un jour la noire, un autre la jaune ou la rouge, sans qu'on puisse deviner la raison intérieure qui a déterminé leur choix. Nous avons une chance extraordinaire que toutes les pommades soient antiseptiques !

À l'Innere-Ambulanz, se présentent les gens qui ont [76] l'espoir d'être hospitalisés. Tous les soirs, ils sont cinq à six cents, tous aussi malades les uns que les autres. Il y a parfois dix ou quinze lits disponibles : mettez-vous à la place du médecin qui doit choisir les dix ou quinze élus Les autres sont renvoyés avec ou sans Schonung ; ils se représentent le lendemain et tous les jours jusqu'à ce qu'ils aient la chance d'être admis : on ne compte pas ceux qui meurent avant qu'il ait été statué sur leur cas dans le sens de leur désir.

J'ai connu des détenus qui ne se présentaient jamais aux douches parce qu'ils avaient peur de voir les appareils vomir du gaz[2] au lieu d'eau : un jour, à la visite hebdomadaire au Block, les infirmiers leur trouvaient des poux On leur faisait alors subir, en manière de désinfection, un tel traitement qu'ils en mouraient. De la même façon, j'en ai connu qui ne se présentaient jamais au Revier : ils avaient peur d'être pris comme cobaye ou piqués. Ils tenaient, tenaient, tenaient envers et contre tous les conseils et, un soir, leur kommando ramenait leur cadavre sur la place de l'Appel.

À Dora, il n'y avait pas de Block de cobayes et on ne pratiquait pas la piqûre. Généralement d'ailleurs et dans tous les camps, la piqûre n'était pas utilisée contre le commun des détenus, mais par un des deux clans de la H-Führung contre l'autre : les verts employaient ce moyen pour se débarrasser élégamment d'un rouge dont ils sentaient l'étoile monter au ciel S.S., ou inversement.

---

[1] J'ai su, dans la suite, que Johnny avait été assez astucieux pour obtenir en même temps la protection de Katzenellenbogen, ce détenu qui se disait d'origine américaine, qui était médecin général du camp et qui commit assez d'exactions pour être considéré, à la libération, comme criminel de guerre !

[2] Les chambres à gaz que certains S.S. niaient, que d'autres justifiaient par les raisonnements de Simone de Beauvoir, n'existaient pas à Dora. Elles n'existaient pas non plus à Buchenwald. Je note, en passant, que de tous ceux qui ont si minutieusement décrit les horreurs de ce genre de supplice, par ailleurs parfaitement légitime aux E.U., il n'y a aucun témoin de visu, à ma connaissance (Cf. pp. 165 et suivantes).

Un heureux concours de circonstances a fait que j'ai réussi à entrer au *Revier* le 8 avril 1944 ; il y avait une bonne quinzaine de jours que je traînais dans le camp un corps fiévreux qui enflait à vue d'œil.

L'enflure avait commencé aux chevilles :

– *Ich auch, blöde Hund !* avait déclaré mon Kapo.

Et il m'avait fallu continuer à aller charger les wagonnets du Strassenbauer 52. Un matin, je dus me présenter sur la place de l'Appel avec, sur le bras, mon pantalon que je n'avais pas réussi à enfiler : [77]

– *Blöde Hund*, déclara mon Kapo, *du bist verrückt ! Geh mal zu Revier !*

Et il ponctua cet ordre de quelques vigoureux coups de poing. C'était le 2 avril.

Au *Revier* je me trouvai dans la cohue. Après une heure d'attente, mon tour vint de passer devant le médecin :

– Tu n'as que 37° 8, impossible de t'hospitaliser : trois jours de Shonung. Reste étendu au Block, les jambes en l'air, ça passera. Si ça ne passe pas, reviens.

En fait de repos, je fus pendant trois jours employé aux travaux de nettoyage du Block par les Stubendienst impitoyables. À l'expiration du délai, je me représentai dans un état sensiblement aggravé.

– Bien sûr, il faudrait t'hospitaliser, me dit le médecin, mais il n'y a que trois places vacantes et vous êtes au moins trois cents candidats, parmi lesquels il y en a qui sont dans un état pire que le tien. Encore trois jours de Schonung : tu reviendras

Je sentis entrer dans moi la certitude du crématoire. Résigné, je m'en retournai au Block où m'attendait mon premier colis grâce auquel je pus obtenir des Stubendienst qu'ils me laissassent allongé sur mon lit au lieu de m'employer aux corvées.

Le 8 avril, quand mon tour vint de me représenter, un paquet de gauloises me classa dans les trois ou quatre élus. Ce qu'il y a de pis dans mon cas, c'est que je n'ai pas trouvé le fait anormal.

Avant de gagner le lit qui m'était attribué, je dus encore déposer à l'entrée mes habits et mes chaussures qui furent naturellement volés pendant mon séjour, et passer sous une douche individuelle qu'un Kalifaktor polonais maintint aussi froide qu'il put.

La douche était la dernière formalité à remplir. Elle était prévue chaude, mais quand il ne s'agissait ni d'un Tchèque, ni d'un Polonais, ni d'un Allemand, le Kalifaktor jurait ses grands dieux que l'appareil était détraqué. Le nombre des hospitalisés pour pneumonie ou pleurésie qui en sont morts est incalculable.

J'ai fait six stages au Revier : du 8 au 27 avril, du 5 mai au 30 août, du 7 septembre au 2 octobre, du 10 octobre au 3 novembre, du 6 novembre au 23 décembre et du 10 mars 1945 à la libération. Dès le premier, j'ai perdu de vue Fernand envoyé en transport à Ellrich où il est mort.

J'étais malade c'était bien évident, gravement malade même puisque je le suis encore, mais… [78]

La vie au Revier est minutieusement réglée.

Tous les jours, réveil à 5 h 30, une heure après le réveil du camp. Toilette : à quelque groupe de malades qu'on appartienne, avec 40° de fièvre comme avec 37°, il faut se lever, aller au lavabo, puis de retour faire son lit. En principe, le Pfleger et le Kalifaktor sont là pour aider ceux qui ne peuvent pas, mais, à de rares exceptions près, ils se bornent, sous la menace des coups, à exiger des malades qu'ils procèdent eux-mêmes à ces soins.

Quand ce premier travail est fait, le Pfleger prend les températures pendant que le Kalifaktor lave la salle à grande eau.

Vers sept heures, le médecin du Block passe entre les lits, regarde les feuilles de température, écoute les remarques du Pfleger, les doléances des malades, dit un mot à chacun et ordonne les soins particuliers ou les médicaments à prendre dans la journée. S'il n'est ni Polonais, ni Allemand, ni Tchèque, le médecin est généralement un homme bon et compréhensif. Peut-être un peu trop confiant dans le Pfleger qui, lui, apprécie les malades en fonction de leurs opinions politiques, de leur nationalité, de leur profession ou des colis qu'ils reçoivent, mais il se laisse tout de même rarement influencer par lui dans le mauvais sens, quoique toujours dans le bon. Un grand malade risque parfois une question :

– *Krematorium ?*

– *Ja, sicher Drei, vier Tage*[1]

On rit. Il passe sans se soucier de l'effet produit par sa réponse sur l'intéressé. Il arrive au dernier lit, quitte la salle ; c'est fini, on ne le reverra plus de la journée : à demain.

À 9 heures, distribution des médicaments. Ça va très vite : les médicaments c'est le repos ou la diète, — de temps à autre, un cachet d'aspirine ou de pyramidon très parcimonieusement attribués.

À 11 heures, la soupe. Le Pfleger et le Kalifaktor mangent copieusement, se servent à chaque régime et distribuent le reste aux malades : ça n'est pas grave, il reste assez pour assurer une ration réglementaire honnête à tout le monde, voire pour donner un petit supplément aux amis.

L'après-midi, on fait la sieste jusqu'à 16 heures, après [79] quoi, les conversations vont leur train jusqu'à la prise de température et à l'extinction des feux. Elles ne sont interrompues que lorsque notre attention est plus particulièrement retenue par les longues files de cadavres que, passant sous nos fenêtres, les gens du Totenkommando portent au Krematorium.

Quelques favorisés dont je suis reçoivent des colis : ils sont un peu plus pillés qu'au camp parce qu'ils passent par un intermédiaire de plus avant d'arriver au destinataire. Le tabac qu'ils contiennent n'est pas remis : il est déposé à l'entrée, mais les Pfleger sont arrangeants et, moyennant une honnête rétribution, un partage équitable, on peut toucher aussi son tabac et être autorisé à fumer en cachette. Par le même procédé, en partageant le reste, on obtient du Pfleger qu'il maquille les températures et on prolonge son séjour au Revier.

[1] Oui, sûrement Dans deux ou trois jours.

En été, la sieste de l'après-midi se fait au grand air, sous les hêtres : les kommandos qui travaillent à l'intérieur du camp nous regardent avec envie et nous appréhendons d'autant plus l'heure de la guérison qui nous renverra parmi eux.

En octobre 1944, on n'admet plus que très rarement les diarrhétiques au Revier : tous les soirs, ils se présentent au Block 16, on les gorge de charbon de bois et on les renvoie. Il arrive que le mal passe. Il arrive aussi qu'il persiste au-delà des huit jours escomptés, qu'il se complique d'une fièvre quelconque, et alors, ils sont hospitalisés dans la mesure où les conjectures de tous ordres le permettent.

Ils sont rassemblés au Block 17, salle 8, dont le Pfleger est le Russe Ivan, qui se dit « Docent » de la Faculté de médecine de Karkhov, et le Kalifaktor, le Polonais Stadjeck. La salle 8 est l'enfer du Revier : tous les jours, elle fournit deux, trois ou quatre cadavres au Krematorium.

Pour tout diarrhétique entrant, le médecin ordonne, outre le charbon, un régime de diète surveillée : très peu à manger, si possible pas du tout, aucune boisson. Il conseille à Ivan de ne rien donner le premier jour et de partager un litre de soupe à deux ou trois le lendemain, et ainsi progressivement, le retour à la ration complète étant déterminé par la disparition du mal. Mais Ivan considère qu'il est Pfleger pour se soigner lui et non les malades : les suivre est un travail trop pénible pour lui, en tout cas, hors [80] de mise dans un camp de concentration ; il juge plus simple d'appliquer la diète absolue, de partager avec Stadjeck les rations des malades, de s'en nourrir abondamment et de faire du commerce avec le surplus. Les malheureux ne mangent donc rien, absolument rien : au troisième jour, à de rares exceptions près, ils sont dans un tel état qu'ils ne peuvent plus se lever et font sous eux, car Stadjeck a autre chose à faire que de leur apporter la bassine quand ils la demandent. Dès lors ils sont condamnés à mort.

Stadjeck se met à surveiller plus particulièrement le lit du malheureux à qui il vient de refuser la bassine. Tout à coup, il sent l'odeur et il entre en fureur. Il commence par administrer une solide raclée au délinquant, puis il le sort de son lit, le pousse au lavabo attenant et là, une bonne douche bien froide, car le Revier doit rester un endroit propre et les malades qui ne veulent pas se laver, il faut bien qu'on les lave Puis, en se répandant en imprécations, Stadjeck enlève le drap et la couverture du lit, change la paillasse : à peine de nouveau étendu, le malade est repris de coliques, il redemande la bassine qu'on lui refuse, fait sous lui, est de nouveau passé à la douche froide, et ainsi de suite. Vingt-quatre heures après, généralement il est mort.

Du matin au soir, on entend les cris et les supplications des malheureux qui sont passés à la douche froide par le Polonais Stadjeck. Deux ou trois fois, le Kapo ou un médecin sont passés à proximité pendant l'opération. Ils ont ouvert la porte. Stadjeck a expliqué :

– *Er hat sein Bett ganz beschiessen. Diese blöde Hund ist so faul*. *Keine warme Wasser*[1].

Le Kapo ou le médecin ont refermé la porte et sont partis sans rien dire.

[1] Il a complètement em… son lit !. Ce chien bête est si paresseux !. Et je n'ai pas d'eau chaude.

Car, bien sûr, l'explication était inattaquable : Il faut bien laver les malades incapables de le faire et quand on n'a pas d'eau chaude

Au Revier, on est à peu près tenu au courant des événements de la guerre. Les journaux allemands, le *Volkische Beobachter* notamment, y arrivent, et tout le personnel écoute régulièrement la T.S.F. Évidemment on n'a que les nouvelles officielles, mais on les a rapidement, et c'est déjà ça. [81]

On est aussi tenu au courant de ce qui se passe dans les autres camps : des malheureux, qui ont fait deux ou trois camps avant d'échouer à Dora, racontent à longueur de journée la vie qu'ils y ont vécue. C'est ainsi qu'on connaît les horreurs de Sachsenhausen, Auschwitz, Mauthausen, Oranienburg, etc. C'est ainsi qu'on apprend qu'il existe aussi des camps très humains.

En août, pendant une dizaine de jours, l'Allemand Helmuth fut mon voisin de lit. Il arrivait en droite ligne de Lichtenfeld près de Berlin. Ils étaient neuf cents dans ce camp et gardés par la Wehrmacht, ils procédaient au déblaiement des faubourgs bombardés : douze heures de travail, comme partout, mais trois repas par jour et trois repas abondants (soupe, viande, légumes, souvent du vin), pas de Kapos, pas de H-Führung, par conséquent pas de coups. Une vie dure, mais très tenable. Un jour, on a demandé des spécialistes : Helmuth était ajusteur, il s'est levé, on l'a envoyé au Tunnel de Dora où on lui a mis en main l'appareil à forer la roche. Huit- jours après, il crachait le sang.

Précédemment, j'avais vu arriver à côté de moi un détenu qui avait passé un mois à Wieda et qui m'avait raconté que les mille cinq cents occupants de ce camp n'étaient pas trop malheureux. Naturellement, on travaillait et on mangeait peu, mais on vivait en famille : le dimanche après-midi, les habitants du village venaient danser aux abords du camp au son des accordéons des détenus, échangeaient des propos fraternels avec eux, et même leur apportaient des victuailles. Il paraît que cela n'a pas duré, que les S.S. s'en sont aperçu et qu'en moins de deux mois, Wieda est devenu aussi dur et inhumain que Dora.

Mais la plupart des gens venus d'ailleurs ne racontent que des choses horrifiques, et, parmi eux, ceux d'Ellrich sont les plus effrayants. Ils nous arrivent dans un état inimaginable et rien qu'à les voir on est persuadé qu'ils n'inventent rien. Quand on parle des camps de concentration, on cite Buchenwald, Dachau, Auschwitz, et c'est une injustice : en 1944-45, c'était le tour d'Ellrich d'être le pire de tous. On n'y était pas logé, pas vêtu, pas nourri, sans Revier et on n'y était employé qu'a des travaux de terrassement sous la surveillance de la lie des verts et des S.S.

C'est au Revier que j'ai fait la connaissance de Jacques Gallier dit Jacky, clown à Médrano. C'était un dur entre les durs. Quand on se plaignait des rigueurs de la vie au camp, il répondait invariablement :

– Moi, tu comprends, j'ai fait deux ans et demi de Calvi ; [82] alors, j'ai l'habitude.

Et il enchaînait :

– Mon vieux, à Calvi, c'était la même chose : même travail, même insuffisance de nourriture, il n'y avait que les coups en moins, mais il y avait les fers et le mitard, alors…

Le marin de la Mer Noire, Champale, qui avait tiré cinq années à Clairvaux, le démentait à peine, et, quant à moi qui avais autrefois été témoin de la vie des Joyeux en Afrique, je me demandais s'ils n'avaient pas raison[1].

Le 23 décembre, je suis sorti du Revier avec l'intention bien arrêtée de ne plus y remettre les pieds. Divers incidents s'étaient produits.

En juillet, Pröll s'était fait lui-même au bras une piqûre de cyanure de potassium. On n'a jamais su pourquoi : le bruit a couru qu'il était à la veille d'être arrêté et en passe d'être pendu pour complot. Il avait été remplacé par Heinz, le forgeron communiste.

Heinz était une brute : un jour, il surprit, en train de s'humecter les lèvres, un fiévreux à qui l'eau était défendue, et il le roua de coups jusqu'à ce que mort s'ensuive. On le disait capable de tout : au Block de la chirurgie, il se mêlait d'opérer de l'appendicite, — à l'insu du chirurgien responsable, le Tchèque Cespiva. On racontait que, dans les premiers temps du Revier, sous le règne du Kapo vert, il avait donné ses soins à un Algérien qui avait eu le bras broyé entre deux wagons au Tunnel : il avait désossé l'articulation de l'épaule, tout comme un boucher l'aurait fait d'un jambon, et au lieu d'anesthésier sa victime, il l'avait au préalable assommée à coups de poing... Un an après, le Revier tout entier résonnait encore des hurlements du malheureux.

On racontait bien d'autres choses encore. Toujours est-il que les malades ne se sentaient pas en sécurité avec lui. En ce qui me concerne, un jour, à fin septembre, il était passé près de mon lit avec Cespiva et il avait décidé que, pour me guérir, il fallait m'amputer du rein droit : j'avais aussitôt prié un de mes camarades atteint d'une autre maladie d'uriner à ma place, et obtenu une analyse négative, [83] ce qui m'avait valu, ainsi que je le désirais, d'être renvoyé en kommando. N'ayant pas pu tenir le coup au travail, je m'étais représenté au Revier quelques jours après, — juste le temps de laisser passer l'orage, — et j'avais été facilement réadmis.

Tout avait bien marché jusque vers décembre, date à laquelle Heinz fut a son tour arrêté, pour complot, comme son prédécesseur, et remplacé par un Polonais. Dans le même coup de filet des S.S. figuraient : Cespiva, un certain nombre de Pfleger, dont l'avocat Boyer de Marseille, et diverses personnalités du camp. On n'a jamais su non plus pourquoi, mais il est vraisemblable que c'était pour avoir fait circuler sur la guerre des nouvelles qu'ils disaient tenir de la radio étrangère, écoutée clandestinement, et que les S.S. jugèrent subversives.

---

[1] Dans *La Lie de la Terre*, Arthur Koestler fait, de la vie dans les camps de concentration français un tableau qui a, par la suite, encore confirmé mon point de vue. De même, d'ailleurs que le livre de Julien Blanc, *Joyeux, fais ton fourbi*.

Avec le nouveau Kapo, les Polonais envahirent le Revier et de nouveaux médecins furent placés à la tête des Blocks : le nôtre était un Polonais ignare. À son arrivée, il décida que la néphrite était une conséquence de la mauvaise dentition et donna l'ordre d'arracher toutes les dents à tous les néphrétiques. Le dentiste fut mandé d'urgence et commença d'exécuter sans comprendre, mais en s'étonnant et en protestant. Pour sauver mes dents, je m'arrangeai une nouvelle fois pour sortir du Revier avec un billet de *Leichte Arbeit* ou travail léger.

Le hasard de circonstances exceptionnellement favorables voulut que je fusse affecté comme Schwunk (ordonnance) auprès du S.S. Oberscharführer[1] qui commandait la compagnie des chiens.

À mon retour à la vie commune, je trouvai le camp bien changé. [84]

[1] Adjudant-chef

CHAPITRE V

Naufrage

Ce qui s'est passé ensuite est sans grand intérêt.

En décembre 1944, Dora est un grand camp. Il ne dépend plus de Buchenwald, mais Ellrich, Osterrod, Harzungen, Illfeld, etc., en voie de construction, dépendent de lui[1]. Les convois y arrivent directement, comme autrefois à Buchenwald, y sont désinfectés, numérotés et répartis dans les sous-camps. On en est aux matricules qui dépassent 100 000. Tous les soirs, des camions ramènent des cadavres des sous-camps pour être brûlés au Krematorium. La roue tourne...

On achève le Block 172 : le Theater-Kino et une bibliothèque fonctionnent pour les gens de la H-Führung et leurs protégés ; les femmes installées depuis quelques mois au bordel font face aux besoins de la même clientèle. Les Blocks sont confortables : l'eau y arrive, la T.S.F. aussi, les lits sont en place, sans draps, mais avec paillasse et couverture. La période de presse est passée, les S.S. sont moins exigeants, leur but, la mise au point du camp, étant atteint ; mais ils sont plus attentifs à la vie politique, s'acharnent sur des complots imaginaires, et pourchassent les actes de sabotage qui, eux, sont réels et nombreux.

Toutes ces améliorations matérielles n'apportent cependant pas à la masse des détenus le bien-être qu'elles promettent : la mentalité des gens de la H-Führung n'a pas changé, et tels des hommes des cavernes qui voudraient nous faire vivre dans les Buildings, la vie qu'ils ont vécue avec les moyens de leur temps, ils s'acharnent à nous faire [85] une vie aussi proche que possible de celle qu'ils ont connue dans les débuts des camps. Ainsi va le monde.

Dans la nuit du 23 au 24 décembre, un kommando a monté sous la trique, sur la place de l'Appel, un gigantesque sapin de Noël qui resplendissait de ses lumières multicolores, le lendemain matin, à 5 h 30, au moment du rassemblement pour le départ au travail. À partir de ce jour et jusqu'à l'Épiphanie, nous avons dû entendre tous les soirs à l'appel le *O Tannenbaum*, joué par le Musik-Kommando, avant de rompre les rangs... Écouter avec recueillement était une obligation à laquelle on ne pouvait se soustraire qu'en risquant des coups.

Sous le rapport du bien-être, deux éléments inattendus entrent en ligne de compte : l'avance conjuguée des Russes et des Anglo-Américains a fait évacuer les camps de l'Est et de l'Ouest sur Dora, et les bombardements de plus en plus intensifs empêchent un ravitaillement normal.

À partir de janvier, les convois d'évacués n'ont cessé d'arriver dans un état indescriptible[2] : le camp conçu pour une population d'environ 15 000 personnes

---

[1] La H-Führung de ces sous-camps est aux mains des verts que la H-Führung rouge de Dora y a envoyés pour s'en débarrasser et prévenir leur retour au pouvoir.

[2] Voir au chapitre suivant le récit d'un transport d'évacuation.

atteint parfois 50 000 et plus. On couche à deux et trois par lit. On ne touche plus de pain, la farine n'arrivant plus : au lieu et place on reçoit deux ou trois petites pommes de terre. La ration de margarine et de saucisson est réduite de moitié. Les silos se vidant dans la mesure où la population augmente, il est question de ne plus distribuer qu'un demi-litre de soupe au lieu d'un litre. Plus d'habits pour remplacer ceux qui sont hors d'usage : Berlin n'en envoie plus. Plus de chaussures : on tire le meilleur parti possible des vieilles. Et tout à l'avenant. Sur le plan du travail, le camp est devenu une véritable entreprise de sabotage. Les matières premières n'arrivent plus au Tunnel, on travaille au ralenti. C'est l'hiver. Inutile de demander des vitres pour remplacer celles qui sont brisées : il n'y en a pas, mais n'importe quel détenu s'en procure clandestinement une au Tunnel. Il n'y a pas non plus de peinture pour faire les raccords des Blocks : le chef de Block qui en a besoin en fait voler dans un entrepôt Zawatsky par un de ses protégés. Un jour on manque de fil électrique pour la construction des V1 et V2 : tous les détenus du tunnel en ont volé un mètre chacun pour se faire des lacets de souliers. Un autre jour, il faut mettre en place une voie de chemin de fer supplémentaire. Depuis un an au moins [86] les traverses nécessaires étaient là, entassées aux abords de la gare. La S.S.-Führung les y croit toujours et donne l'ordre de construire enfin la voie, puisqu'on ne peut pas faire autre chose : on s'aperçoit alors que les traverses ont disparu, et une enquête révèle qu'à l'entrée de l'hiver, les civils les ont fait scier une à une par les détenus et les ont emportées petit à petit dans leur *Rücksack* pour pallier les déficiences des rations de chauffage qui ne sont plus distribuées parce qu'elles n'arrivent plus. On prend quelques sanctions, on demande des traverses et on reçoit quelques jours après des gyroscopes.

Au Tunnel, les actes de sabotage ne se comptent plus : les S.S. ont mis des mois à s'apercevoir que les Russes rendaient un grand nombre de V1 et V2 inutilisables en urinant dans l'appareillage radio-électrique. Les Russes maîtres-pillards sont aussi des maîtres saboteurs et ils sont entêtés : rien ne les arrête, aussi fournissent-ils le plus fort contingent de pendus. Ils le fournissent pour une raison supplémentaire : ils ont réussi à mettre au point une tactique de l'évasion.

Très peu de détenus ont eu l'idée de s'évader de Dora, et ceux qui l'ont tenté furent tous retrouvés par les chiens. À leur retour au camp on les pendait généralement, non pas pour tentative d'évasion, mais pour crime de guerre, car il était bien rare qu'on ne puisse mettre à leur compte un vol quelconque commis dans un des endroits où ils avaient passé. Pour obvier à cet inconvénient, les Russes inventèrent une autre méthode : un jour, ils se cachaient dans le camp, — sous un Block, par exemple ; on les cherchait partout au dehors, et naturellement on ne les trouvait pas ; alors, au bout de huit jours on abandonnait les recherches. À ce moment ils sortaient avec un kommando et s'évadaient réellement avec toutes chances de succès puisqu'on ne les cherchait plus. Tout se gâta le jour où au lieu de faire la tentative à un, ils voulurent la faire plusieurs, — à dix, je crois. Las d'être bernés, les S.S. eurent l'idée, devant une évasion si massive, de rassembler toute la

population du camp sur la place de l'Appel et de lâcher les chiens à l'intérieur : en moins de temps qu'il ne faut pour le dire, les Russes furent pris et le moyen éventé[1].

Le sabotage semble avoir gagné les sphères les plus élevées : les V1 et V2, avant d'être utilisées, doivent être [87] essayées et les « ratés » sont envoyés à Harzungen pour être démontés et vérifiés. À Harzungen, on les démonte donc, on met les différentes pièces dans un emballage ad hoc qu'on réexpédie à Dora où on les remonte de la même façon. Il y a ainsi une trentaine de V1 et V2 qui ne cessent d'être montées et démontées et de faire la navette entre Harzugen, Dora et le lieu de l'essayage.

La direction même de Dora est à la fois débordée et désorientée. À l'entrée du Tunnel, à Dora, il y a une sorte de magasin où on rassemble toutes les pièces inutilisables : écrous, boulons, lames de tôle, vis de tous genres, etc. Un kommando spécial réputé de travail léger est chargé de trier toutes ces pièces et de les ranger par espèces : dans une caisse on met les boulons, dans l'autre les vis, dans cette troisième les bouts de tôle. Quand toutes les caisses sont pleines, le Kapo donne l'ordre de les aller vider pêle-mêle dans un wagon. Quand le wagon est plein, il est accroché à un train, part pour une destination inconnue, puis deux jours après, il échoue à l'entrée d'Ellrich où on l'a envoyé pour être déchargé et trié. Le kommando qui est chargé de ce travail brouette jusqu'au magasin de Dora les pièces qu'il a triées et les y vide pêle-mêle. Il y a donc aussi tout un lot de rebuts qui ne cessent d'être gravement triés aux deux extrémités du Tunnel.

Ainsi, d'incidents en incidents, de bombardements en raréfactions de la nourriture, de complots virtuels en sabotages et en pendaisons, nous atteignons la libération.

Toute cette période je l'ai vécue au titre de Schwunk de l'*Oberscharführer* commandant la compagnie des chiens : travail facile qui consiste à cirer ses bottes, brosser ses habits, faire son lit, tenir sa chambre et son bureau dans un état de propreté méticuleuse, aller chercher ses repas à la cantine S.S. Tous les matins, vers huit heures, ma journée est finie. Je passe le reste à bavarder à droite et à gauche, à me chauffer au coin du feu, à lire les journaux, à écouter la T.S.F. En même temps qu'il me donne la soupe de mon patron, le cuisinier S.S., à chaque repas, m'en donne subrepticement autant pour moi. Par surcroît, les trente S.S. qui occupent le Block m'emploient de temps à autre à de petits travaux, me font laver leurs gamelles, cirer leurs bottes, balayer leurs chambres, etc. En revanche, ils me donnent leurs restes que je remonte tous les soirs au camp pour les camarades. La belle vie.

Ce contact direct avec les S.S. me les fait voir sous un tout autre jour que celui sous lequel ils apparaissent vus [88] du camp. Pas de comparaison possible : en public, ce sont des brutes, pris individuellement, des agneaux. Ils me regardent curieusement, m'interrogent, me parlent familièrement, veulent mon opinion sur l'issue de la guerre et la prennent en considération : ce sont tous des gens, — anciens mineurs, anciens ouvriers d'usines, anciens plâtriers, etc. — qui étaient chômeurs en 1933 et que le régime a sorti de la misère en leur faisant ce qu'ils considèrent comme

[1] Je n'ai vu qu'une seule fois le phénomène se produire, quelques semaines avant la libération.

un pont d'or. Ils sont simples et leur niveau intellectuel est excessivement bas : en échange du bien-être que le régime leur a apporté, ils exécutent ses basses besognes et se croient en règle avec leur conscience, la morale, la patrie allemande et l'humanité. Très sensibles au mauvais coup du sort qui m'a frappé en m'envoyant à Dora, il passent la tête haute, altiers, inflexibles et impitoyables au milieu des autres détenus dont la garde leur est confiée : pas une fois, ne les effleure l'idée que ce sont des gens comme eux, ou même... comme moi !

Les anomalies du régime du camp ne leur tombent pas sous les sens et quand, par hasard, ils les remarquent, très sincèrement ils en rendent responsable la H-Führung[1]. Ils ne comprennent pas que nous soyons maigres, faibles, sales et en loques. Le IIIe Reich nous fournit cependant tout ce dont nous avons besoins : la nourriture, les moyens d'une hygiène impeccable, un logement confortable dans un camp modernisé au possible, des distractions saines, de la musique, de la lecture, des sports, un sapin de Noël, etc. Et nous ne savons pas en profiter. C'est bien la preuve que Hitler a raison et qu'à quelques rares exceptions près, nous appartenons à une humanité physiquement et moralement inférieure ! Individuellement responsables du mal qui se fait sous leurs yeux, avec leur complicité ou leur coopération, à la fois inconsciente et délibérée ? Sûrement pas : victimes de l'ambiance — de cette ambiance particulière dans laquelle, échappant au contrôle des individus et rompant collectivement avec les traditions, tous les peuples, sans distinction de régime ou de nationalité, sombrent périodiquement et à tour de rôle, aux carrefours dangereux de leur évolution ou de leur Histoire.

Le 10 mars, un convoi de femmes *Bibelforscher*[2] est arrivé à Dora, suivi d'une ordonnance de Berlin stipulant [89] que ces femmes — elles étaient 24 — devaient être employées à des travaux légers. Désormais, l'emploi de Schwunk sera tenu par elles. Je suis relevé et renvoyé au camp. Pour échapper à un mauvais kommando, je juge plus prudent de profiter de mon état de santé pour me faire hospitaliser au Revier, des fenêtres duquel j'ai assisté aux bombardements de Nordhausen, les 3 et 5 avril 1945, — trois semaines après, tout juste deux jours avant d'être pris dans un de ces fameux transports d'évacuation. [90]

[1] Ou la masse elle-même des détenus.
[2] Baptiste, témoin de Jéhovah, objecteur de conscience.

CHAPITRE VI

Terre des hommes « libres »

Il pleut. Une pluie fine d'avril, froide, glaciale. Régulière, entêtée, inexorable. Ainsi depuis deux jours : on entame la troisième nuit.

Le convoi, une longue chaîne de wagons déglingués qui grincent sur le rail, s'enfonce lentement dans le grand trou noir. La machine, une locomotive d'un autre âge, sue et souffle et peine, tousse et crache, patine et pétarade. Cent fois, elle a hésité, cent fois elle a eu l'air de refuser l'effort qu'on attend d'elle.

Il pleut, il pleut sans cesse.

Dans le wagon à ciel ouvert, quatre-vingts corps affalés, recroquevillés, s'enchevêtrent et s'entassent, les uns dans les autres, les uns sur les autres. Vivants ? Morts ? Nul ne saurait le dire. Le matin, ils se sont encore éveillés, gelés dans leurs pauvres loques trempées, amaigris, transparents, hâves, leurs grands yeux désorbités pleins de fièvre et d'hébétude. Dans un effort surhumain, ils se sont comme ébroués. Ils ont distingué le jour, ils ont senti la pluie, — les longs traits acérés de la pluie, — traverser la guenille, les chairs minces et durcies, puis se ficher dans l'os, en rangs serrés, impitoyables. Ils ont fait le gros dos dans un imperceptible frisson. Peut-être allaient-ils se laisser entraîner aux mille gestes instinctifs du réveil quand ils se sont vus, mirés les uns dans les autres. À travers le brouillard de la fièvre et la trame d'eau qui tombe du ciel, ils ont aperçu des hommes en uniforme, armés jusqu'aux dents, plantés aux quatre coins du wagon, impassibles mais vigilants. Alors, ils se sont souvenu : ils ont réalisé leur destin et, sans un sursaut, mornes et accablés, ils sont retombés dans ce demi-sommeil, cette demi-vie, cette demi-mort. [91]

Il pleut, il pleut toujours. Un air lourd, chargé de fétidités, monte du tas des corps, s'évanouit dans le froid humide et dans la nuit.

Au départ, ils étaient cent.

Rassemblés en hâte, les chiens aux trousses, jetés pêle-mêle et en paquets dans la rame, sous les coups et dans les ordres hurlés, ils ont d'abord été atterrés quand ils se sont retrouvés, prêts à partir, sur la plate-forme exiguë, sans vivres pour le voyage. Toute de suite, ils ont compris qu'une grande épreuve commençait.

— *Achtung, Achtung !* les a-t-on prévenus sans transition : debout le jour, assis la nuit ! *Nicht verschwinden !* Toute infraction à ce règlement, *sofort erschossen !*[1] compris ?

Le wagon découvert, le froid, la pluie, passe encore, on en avait vu d'autres. Mais, rien à manger : Rien à manger !

Pour comble de malheur, depuis des semaines, il n'était pas entré un gramme de pain au camp et il avait fallu se contenter des ressources des silos : soupe claire de

[1] Attention ! Attention ! Ne pas tenter de s'évader ! Fusillé sur-le-champ !

rutabagas, un litre (parfois un demi-litre) et deux petites pommes de terre, le soir, après la longue et dure journée de travail. Rien à manger : tout s'est effacé devant cette menace, c'est à peine s'ils ont entendu arriver jusqu'à eux ce bruit selon lequel les Américains étaient à douze kilomètres.

– Rien à manger, debout le jour, assis la nuit

Avant la fin de la première nuit, trois ou quatre d'entre eux, qui avaient manifesté trop précipitamment le désir de satisfaire un besoin pressant, ont été saisis au collet, plaqués brutalement contre la haute paroi du wagon et exécutés à bout portant :

– *Craa-ack !* contre le bois, *craa-ack !*

On a pris le parti de faire dans sa culotte, précautionneusement d'abord, en se retenant comme pour se souiller moins, puis progressivement on s'est laissé aller.

Trois ou quatre autres, tombés d'épuisement au long du jour suivant, ont été froidement achevés d'une balle dans la tête.

– *Craa-ack !* contre le plancher, *craa-ack !* Les corps ont été jetés par-dessus bord, au fur et à mesure, après relevé des numéros matricules : au seuil de la troisième nuit, les rangs sont considérablement éclaircis, on est passé de l'effroi à la terreur et de la terreur à l'abandon complet. On a renoncé à sortir de cet enfer, on a renoncé jusqu'à vivre : maintenant on se laisse mourir dans la sanie. [92]

Il pleut, il pleut, il pleut.

Toutefois, un petit vent s'est levé qui prend le convoi par le travers et gonfle la toile de tente mal arrimée à des montants de fortune sous laquelle, à chaque coin du wagon, la sentinelle abrite ses longues heures de veille : il a comme balayé des miasmes, et les S.S., nerveux au départ, affairés quoique décidés et pleins d'espoir encore, sont soudain devenus soucieux. Depuis un temps, on entend moins de coups de fusils, moins de claquements de revolver. Les chiens eux-mêmes — les chiens, oh, ces chiens ! — aboient et jappent moins aux nombreux arrêts. En quarante-huit heures, d'avant en arrière, de voie de garage en voie de garage, de changement de direction en changement de direction, le convoi se trouve à moins de vingt kilomètres de son point de départ. Tard dans la soirée, il a mis le cap sur le Sud-Ouest, après avoir vainement essayé du Nord, du Sud et de l'Est : si cette voie est coupée comme les autres, cela signifie qu'on est cerné, qu'on sera pris. Ils ont froncé le sourcil, les S.S., puis ils se sont répercuté la nouvelle de wagon en wagon, de la tête à la queue, après quoi ils se sont repliés sur eux-mêmes.

– On est cerné, on va être pris !

Ça les a tourneboulés : on va être pris, tous ces corps inconscients qui gisent vont retrouver la vie, se lever pour accuser, le délit sera flagrant.

Au cours de la matinée encore, on les avait entendus s'interpeller fréquemment avec des cris gutturaux, dire des gaudrioles et lancer de gros rires aux filles qui, tout au long du parcours, tristes et désabusées, ne leur accordaient déjà plus que de rares et mélancoliques encouragements. Maintenant, il se taisent : seuls, un battement de briquet ou le point rouge d'une cigarette, viennent de temps à autre érafler ce silence

de mort, ou troubler l'épaisse et humide obscurité de la nuit. Il pleut, il pleut toujours, il pleut sans cesse, il pleut sans fin : le ciel est inépuisable.

Voici que, par surcroît, le vent s'est fait plus fort. Il se met à siffler aigrement dans les interstices des planches et l'eau arrive en trombe. Les toiles de tente des S.S. s'enflent démesurément, leurs montants plient. Tout à coup, à l'arrière, une attache a cédé, puis une autre : la toile de tente se met à flotter comme un drapeau, à claquer de l'extérieur contre la paroi. Le S.S. pousse un juron. Puis, bougonnant et sacrant, il s'essaie à réparer le dégât. En vain : s'il réussit d'un côté, le vent remporte l'autre !

– *Gott verdamnt !* [93]

Après deux tentatives infructueuses, il renonce. Brusquement il se tourne vers celui des malheureux qui est le plus proche. Une bourrade des genoux, un coup de bottes dans les reins, puis :

– *Du*, crie-t-il, *du ! Du, blöde Hund ! Blöde Hund* : l'homme a entendu, compris d'où venait l'appel, rassemblé automatiquement tout ce qui restait de forces en lui, et s'est levé tout apeuré. Quand il a vu ce qu'on attendait de lui, ça l'a un peu rassuré. Il s'est hissé, — laissé hisser ! — sur la ridelle, équilibré sur les genoux et sur les mains. Puis, avec beaucoup de précautions pour ne pas tomber à la renverse sur le ballast — pour ne pas tomber sur le ballast ! — il a ramené la toile, aidé l'autre à en fixer à nouveau les coins sur les montants.

– *Fertig ?*

– *Ja, Herr S.S.*

Alors, il se passe une chose extraordinaire : l'homme se retrouve. D'un coup, dans un éclair. N'eût été l'obscurité et la pluie, on aurait vu soudain une étrange flamme allumer ses yeux. Tout à la fois il a réalisé qu'il est à genoux sur le rebord de la paroi, les deux jambes tournées vers l'extérieur, que le train ne marche pas très vite, qu'il pleut, que la nuit est noire, que les Américains sont peut-être à douze kilomètres, que la liberté.

– La liberté, ô la liberté !

À cette évocation, une inexplicable folie s'empare de lui qui, tout à l'heure, avait peur de tomber à la renverse — ô ironie ! — une grande lumière entre dans son cerveau, inonde, envahit tout son corps :

– *Ia*, répète-t-il. Puis il crie : *Ia ! Ia ! Ia a ah !*

Avant que l'autre ait eu le temps, même d'être surpris, l'homme, le squelette, le demi-mort, bande ses muscles dans un suprême effort, arc-boute ses pauvres bras sur le rebord de la planche et, d'un coup sec, il se projette en arrière. Il entend un crépitement de salve résonner dans sa tête et il a encore la force, l'étonnante lucidité, de penser qu'il tombe dans un angle mort. Il se sent happé et, corps et âme, il roule dans le néant des inconsciences.

Tch ! Tch ! Clac ! Tcheretchstche ! Clac ! Tch ! Clac ! Taratatata ! Tche ! Tche ! Tche ! Tche ! La machine sue, souffle, hésite, patine, pétarade toujours. Les armes ont recommencé à cracher la mort. Peu à peu, le grand silence indifférent de la nature endormie se referme sur le drame qui se prolonge, troublé seulement par le bruis[94]sement redevenu régulier de la pluie dans le vent qui s'affaisse.

Il pleut, il pleut, il pleut.

Il ne pleut plus.

Des heures se sont écoulées : deux, trois, quatre, peut-être. Le ciel s'est enfin lassé. Dans le noir épais, spongieux, quelque chose a remué, là, en contrebas de la voie ferrée.

Deux yeux d'abord ont essayé de s'ouvrir, mais les paupières alourdies se sont rabattues dans un brusque réflexe, comme si la tête était sous l'eau.

Une gorge asséchée s'est contractée pour un appel de salive et a fait venir un goût de terre sur la langue. Un bras a esquissé un geste qui a été paralysé à mi-course par une douleur aiguë au coude, sourde à l'épaule. Puis, plus rien : l'homme s'est vidé de nouveau dans la sensation d'un étrange bien-être et, de bonne foi, il a cru se rendormir.

Soudain, un frisson le parcourt et l'enveloppe. La peau, sur sa poitrine, s'est décollée du vêtement mouillé : br ! Il a voulu se pelotonner, ramener sa jambe sous lui : Aïe ! Alors, il a cherché à se réveiller, ses paupières ont battu nerveusement, il a forcé ses yeux à rester ouverts : il les a plantés dans le noir opaque, absolu, pesant. Une envie de tousser monte de ses poumons, brise tout en lui. Il en garde l'impression que son corps gît en tronçons épars et endoloris, dans l'herbe ruisselante et sur le sol boueux.

Il essaie de penser. Au premier effort, il reçoit comme un choc dans la tête :

Les chiens.

Cette fois il est réveillé. Il revit tout. Une cascade d'événements l'assaillent, se succèdent et se chevauchent : l'embarquement, le convoi, l'enfer du wagon, le froid, la faim, la pluie, la toile de tente, le vent, le saut dans la nuit. Le convoi : s'il allait revenir une fois encore sur ses pas ? Les chiens : oh ! tout plutôt que cette mort-là !

Il veut fuir : rien à faire, les morceaux de son corps sont rivés là. Il veut se rassembler ; ça craque de partout, il entend ses os crisser les uns sur les autres. Pourtant, il faut sortir de là. À tout prix.

Son raisonnement prend une autre direction : une voie ferrée, c'est un objectif militaire pour les assaillants, un accident du terrain à utiliser pour les assaillis. Les Allemands [95] vont utiliser celle-ci, se replier sur elle, s'y accrocher : ils vont le trouver.

– Fuir, oh ! fuir ! S'éloigner de quelques centaines de mètres au moins et attendre là, plus en sécurité, l'arrivée des Américains : premièrement se mettre debout !

Premièrement, se mettre debout. Il a pensé haut, sa voix a des résonances caverneuses, le murmure de ses lèvres fait sortir de sa bouche des granulations terreuses. Il crachote : tt ! tt !

Avec d'infinies précautions, il ramène ses bras l'un après l'autre : à gauche, rien, mais à droite, toujours cette douleur au coude et à l'épaule.

– Tiens, on dirait qu'elle s'atténue

Il répète le mouvement : c’est bien vrai, la douleur s’assouplit dans le jeu des muscles et des articulations ; il n’a rien de cassé. Sa poitrine respire mieux.

Aux jambes maintenant : il froisse doucement ses muscles, ça lui fait horriblement mal, il hurlerait. Enfin, c’est fait, rien de cassé non plus de ce côté, — du moins il n’y paraît pas. Il en devient plus calme. Plus méthodique aussi.

Il réussit à s’asseoir. Les meurtrissures de son corps se font plus douloureuses, le cataplasme de ses vêtements plus glacé. Il grelotte. Au creux de l’estomac, il ressent un tiraillement rond : il a faim, c’est bon signe. Il s’étonne de n’avoir pas eu faim plus tôt. Il porte la main à sa tête : son béret de bagnard y est encore, ça le fait rire. Il pense à ses claquettes : il les a perdues dans l’aventure, tant pis. Il tâtonne sur lui : il est couvert de boue et comme enroulé dans un fatras de fils de fer dont il entreprend tout de suite de se dépêtrer. Il se tourne, se met à quatre pattes, encore un effort et il sera debout

Debout : il est debout, il va gagner le large, les Allemands pourront se replier, venir, s’accrocher à la voie ferrée Pas si vite, la tête lui tourne, il a envie de vomir, il sent qu’il vacille, qu’il va tomber et que seuls ses deux pieds enlisés le maintiennent en équilibre, qu’il ne faut pas compter les mettre l’un devant l’autre. Il se raidit, tient aussi longtemps qu’il peut, mais il voit qu’il va chavirer, se faire mal encore dans sa chute. Alors doucement, tout doucement, il s’accroupit : puisqu’il ne peut marcher, il se traînera, mais il ne restera pas là, non, il ne restera pas là. Et il revient au convoi, aux chiens, aux Allemands qui vont se replier. Aux Américains. [96]

– Dire qu’ils sont à douze kilomètres. Non, ce serait trop bête.

Il désenlise ses pieds : pfloc, pfloc !

Sur les genoux et sur les mains, rampant comme un gros ver torturé, il achève de descendre une pente, traverse un semblant de fossé plein d’une eau poisseuse, un carré de pré, aborde une parcelle fraîchement labourée : la terre s’enlève par plaques, colle aux genoux, aux jambes, aux coudes. Il s’arrête, reprend son souffle

Cependant la nuit est devenue moins noire, le ciel plus haut. Déjà les formes des buissons et des arbres isolés d’alentour se précisent dans un brouillard ténu :

Le jour va se lever : autre danger.

À quelques centaines de mètres, au sommet d’une montée de terrain, il distingue une masse sombre : les bois, sans doute.

Il se fixe comme premier but de les atteindre avant l’aube. Il se remet en mouvement. L’effort a réchauffé son corps, assoupli ses muscles et ses articulations, localisé la douleur dans une bande tout le long du corps, du côté droit. Il arrive à se mettre debout, à le rester, à mettre l’un devant l’autre ses pieds déchaussés et insensibles, à marcher. À marcher lentement car sa jambe droite tire et son épaule lui fait bien mal. Mais il marche, il avance : penché, moulu, cassé, tordu, il se hisse vers la forêt. Il veut, se raidit, s’efforce et se cramponne. Avant l’aube il y sera, il s’y tapira, il s’y terrera, les Américains arriveront, il sera sauvé.

Le reste s’est passé dans un rêve, — dans un rêve à deux temps, long, exténuant.

Arrivé au bois, il a renoncé à s’enfoncer dans les taillis dont il redoutait la traîtrise, et jugé plus sage de s’asseoir là, un peu en retrait toutefois, entre les buissons rares d’où il pourrait, comme d’un observatoire dérobé, voir venir de tous les côtés.

Le jour s’est levé, la pente qui dévalait à ses pieds est peu à peu sortie de l’ombre, le damier de champs et de prés indistincts s’est précisé, la voie ferrée, là-bas s’est étirée, déroulée comme un long ruban. Au creux de deux collines dans le lointain, un rocher a pointé sa flèche parmi les petites fumerolles, montant toutes droites, d’invisibles cheminées.

Très vite, la nue encore grise mais irradiée d’une grosse [97] tache blanche dénonçant le soleil qui cherchait à percer, s’est trouvée très haut dans le ciel. Le paysage s’est peuplé, par-ci, par-là, de quelques attelages qui vont et viennent, tranquilles. Un homme, un civil aussi mais dont on distingue le brassard significatif, a entrepris, nonchalamment d’ailleurs, de faire les cent pas le long de la voie ferrée.

Il a évoqué un coin de nature semblable, par un même temps, sous un même ciel, avec le même damier de champs et de prés, les mêmes forêts, les mêmes arbres isolés, le même clocher, la même voie ferrée, quelque part aux confins de l’Alsace et de la Franche-Comté.

Il a pensé que si sa mère avait vu celui-ci à cette même heure, elle n’aurait pas manqué de remarquer que le ciel se « lavait » ou que le temps « s’essuyait ». Il a observé longtemps deux chevaux qui traînaient, à cinq cents mètres, une sorte de herse, sur un pré, pour « étendre » les taupinières: ce vieux qui les conduisait, ma parole, c’était le père Tourdot, et cette petite bonne femme qui tirait sur une corde fixée à l’arrière de la herse, c’était sa petite-fille dont le père, le Tony, était prisonnier en Allemagne ! Par association d’idées, il a vu le visage soucieux de sa femme se pencher sur un petit bout d’homme de deux ans Puis il est revenu à lui dans un sursaut d’inquiétude :

– Non, non, c’était un leurre ! Les Américains ne peuvent pas être à douze kilomètres, tout est trop calme. À travers ces champs, ces prés, ces bois, rien ne respire une atmosphère de guerre, à plus forte raison de débâcle. En France, en 1940...

Il a été atterré : qu’allait-il devenir ?

Pas moyen de s’adresser à ces gens tout de même : avec un costume pareil !

Il en a eu faim, très faim, et il a ramassé une brindille qu’il a mise dans sa bouche : c’était encore une recette de sa mère quand il criait la soif dans ses jupes, les après-midi de grande chaleur, pendant la moisson. Ça lui a changé les idées.

Les heures ont coulé, le soleil a réussi à percer la nue, à morceler le ciel. Une cloche a sonné : midi, le finage s’est vidé. L’après-midi s’est écoulé de même : les attelages sont revenus plus nombreux par un soleil plus chaud qui a séché complètement ses vêtements. Un homme est passé près de lui, un coupe-gazon sur l’épaule, et l’a presque frôlé : il n’a pas bronché, mais il en a déduit qu’il ne pourrait

pas rester longtemps dans cette situation sans donner l'éveil. Il a réfléchi le lendemain, c'était dimanche, il n'a pas eu de peine [98] à l'établir en prenant comme repère l'embarquement au camp, qui avait eu lieu un mercredi soir. Demain matin, donc, il serait tranquille, mais il aurait, l'après-midi, beaucoup à redouter des dispositions qu'ont les Allemands, grands et petits, à se promener dans les bois.

Le soir est venu, puis la nuit. Le garde-voie avec son brassard n'a pas cessé d'aller et venir. Pas une alerte, pas le moindre petit bruit de moteur dans le ciel, durant toute cette journée :

– Non, non

La lune, une grosse lune couleur de braise, a répandu son étrange clarté sur le paysage. Des coups sourds ont résonné dans le lointain :

– Ils sont encore à quarante ou cinquante kilomètres au moins. Les chiens, si on les lâche sur moi, m'auront trouvé, avant qu'ils ne soient ici. Il faudrait partir, aller à leur rencontre, mais dans quelle direction d'abord ?

Il allait désespérer de tout quand une alerte lui a redonné courage. Les avions ont tournoyé des heures et des heures au-dessus de lui, laissé tomber des bombes dans les environs immédiats. Tranquillement, sans être le moins du monde inquiétés, pris en chasse, ou dans le feu de la D.C.A. Puis ils sont partis, puis d'autres sont revenus : un va-et-vient continuel jusqu'à l'aube.

Une alerte, une vraie alerte, une bonne alerte !

– Cette fois, tout de même.

Le jour, un brouillard qui se dissipe rapidement sous un soleil qui n'hésite pas, — tout de suite un ciel serein : un ciel de dimanche, un vrai ciel de vrai dimanche, de vrai printemps.

Il pouvait être dix heures du matin quand le grand chambardement a enfin commencé.

– Tac ! Tac ! *Tacatacatacatac !* Tac ! Il a évalué la distance : quatre à cinq kilomètres au maximum. Ça venait de la direction du clocher, d'un peu au-delà.

– Tac ! Tac ! Tac tac tac ! Tac !

La mitrailleuse a insisté, une autre a répondu :

– Toc ! Toc ! Toc toc ! Toc toc ! Puis un grand fracas :

– Boum ! boum ! boum ! Boum ! Le canon : les projectiles ne sont pas tombés bien loin, mais au-delà du village encore. [99]

– Boum ! Boum ! boum, boum Un temps Boum ! boum ! Un autre temps. Boum ! Boum ! Boum ! Boum ! boum ! Boum !

Les coups viennent droit contre lui, le tir est régulier, frais, sonore. Il va falloir aviser.

Une formidable explosion déchire l'air derrière lui, presque sur lui.

Brroum ! Puis une autre.

Brroum !

Il en a les tympans brisés :

Brroum ! Brroum !

Ça ne s’arrête plus. Et de là-bas, en écho :

– Boum ! Boum ! boum ! Boum !

Le soleil est magnifique, le ciel est radieux, la campagne déserte, l’homme au brassard a disparu. Personne, il est seul.

– Brroum ! Boum, boum, boum, Brou,..Broum !

Il est dans l’axe du tir que la voie ferrée coupe presque perpendiculairement et sur laquelle les Allemands se replient : ils essaieront de la défendre mais ils ne tiendront pas longtemps, ils se retireront sur la forêt où ils marqueront un temps d’arrêt. Sur la forêt, c’est-à-dire sur lui. Ils le trouveront :

Non, il ne faut pas rester là !

Il est dans l’axe du tir que la voie ferrée coupe presque pour sortir de l’axe. Sa jambe ne traîne presque plus, la terre est sèche, le sol est dur, il est en possession de toutes ses facultés. Le dernier acte de la tragédie va se jouer, il ne fera pas un faux mouvement, il est sûr de lui, il descend :

– Pas trop près de la voie, pas trop près de la forêt, décide-t-il.

Le duel se poursuit :

– Boum ! Boum ! Boum ! Boum !

– Brroum !Broum ! Boum ! Boum !

Tiens, il a vu des fumées, en deçà du clocher : les Américains allongent le tir

– Boum ! Boum ! Boum ! Boum ! Boum !

Ils l’allongent encore : ça tombe sur la voie.

Il voit la terre gicler en gerbes dans la fumée, sur une longue ligne qui la coupe en oblique. Il sent l’odeur des obus.

– Diable, il faut se coucher ;

Il aurait voulu aller plus loin, mais Un buisson isolé est à proximité :

– Mauvais refuge. [100]

Et il préfère le sillon profond qui sépare deux parcelles, devant lui, à quinze pas ; il s’y tapit :

– Zz Boum ! Zz Boum !

Il était temps ! Ça siffle au-dessus, ça tombe autour. Le tonnerre qui s’était tu derrière lui reprend, les coups sont plus sourds, plus lointains :

– Ils reculent !

Pendant que les Américains allongent le tir, les Allemands le raccourcissent, suivent la progression à reculons Il se trouve tout à coup comme au centre d’un effroyable tremblement de terre, dans un nuage de fumée, de fer et de terre, Il est quasi recouvert de terre et il se demande quel miracle fait qu’il ne soit pas pulvérisé.

Entre deux roulements, il risque un regard par-dessus son sillon : des formes grises traversent la voie, l’une après l’autre, en sauts rapides Elles se plaquent au remblai : un coup de feu Un plaquage, un coup de feu ! Un plaquage, un coup de feu ! Hop ! quinze pas en arrière Hop ! Hop ! on dirait qu’ils se passent le mot et sautent à leur tour.

Ils reculent sur lui, ils cherchent à quitter le découvert, à gagner les taillis. Hop ! Quinze pas en arrière, un coup de feu Hop !

– Pourvu que l'un d'eux ne vienne pas se plaquer à côté de moi, ni sur moi !

Un coup de feu claque à moins de quinze pas à sa gauche, un autre à moins de cinq à sa droite. Il ne voit pas d'adversaires leur répondre :

– Sur quoi tirent-ils, bon Dieu ?

Le tir des canons s'allonge peu à peu, atteint la forêt, la franchit d'un bond. Les claquements se croisent par-dessus lui, depuis que là-bas d'autres formes grises ont escaladé la voie ferrée et progressent vers la forêt : Hop ! quinze pas en avant, clac Hop ! quinze pas en avant, clac Hop !

– Clac ! Clac ! Clac ! Clac ! Clac !

Un feu nourri. Les assaillis faiblissent, la riposte qui part de la forêt se fait de plus en plus mince, finit par s'éteindre complètement.

Soudain, une immense clameur :

– Hurrah ! Hurrah ! Hurrah !

Les canons continuent, leurs coups sont de plus en plus sourds, s'éloignent de plus en plus, mais les fusils et les mitrailleuses se sont tus.

– Hurrah ! Hurrah ! Hurrah ! [101]

Ça part de tous les coins de l'horizon, ça se répercute de proche en proche, ça n'en finit plus :

– Hurrah ! Hurrah ! Hurrah !

Une nuée d'hommes s'est élevée, mitraillettes au poing. Tout à l'heure, ceux qui fuyaient étaient quelques dizaines, une centaine tout au plus : ceux-ci sont au moins un millier. Comme obéissant à une même et impérieuse attraction, ils se dirigent, ils se concentrent tous sur le même point.

– Hurrah aaah ! ! !

Ils passent de part et d'autre, ils marchent, ils courent La fin du drame les a grisés. Aucun ne l'a vu : il aime autant, on ne sait jamais ce qui peut arriver dans ces moments d'excitation et d'énervement. Il prend garde de ne pas signaler trop tôt sa présence, il attend que le flot soit tari. Enfin, il ose bouger.

Il s'assied. À huit cents mètres, des hommes nerveux, une quinzaine à peine — les autres doivent s'être enfoncés dans les taillis — font la navette, sur leurs gardes, mitraillette aux aguets. Devant eux, le dos à la forêt, d'autres hommes sont alignés, les mains à la nuque, raides. D'autres enfin, les bras levés, un fusil au bout, se présentent un à un, jettent leurs armes à terre, étroitement surveillés, se déséquipent et vont prendre rang dans l'alignement.

– Et que ça saute !

L'un d'eux, trop lent, est rappelé à sa condition par un coup de bottes bien placé. Un autre par un coup de crosse. Un troisième a voulu parlementer, tergiverser, peut-être protester : Cra-a-ac ! une mitraillette s'est déchargée à bout portant dans sa poitrine. Quelques coups de poings, de bottes et de crosses encore et le convoi est prêt.

– En route vers le clocher !

Le groupe passe à sa hauteur, à une centaine de mètres. Les prisonniers, en rangs de cinq, entièrement déséquipés, vestes déboutonnées, souliers délacés, les mains toujours derrière le dos, avancent, gênés, silencieux : et dociles. De chaque côté, un cordon armé de sept à huit hommes les accable de sarcasmes et d'avertissements. Il juge à propos de s'annoncer, il se dresse d'un bond :

– Eho ! Eho !

Et il lève un bras dans un geste d'appel.

Ça n'a pas traîné : le groupe a stoppé, quatre hommes s'en sont détachés au pas de course, et avant qu'il ait eu le temps de se rendre compte de ce qui lui arrivait, les canons de quatre mitraillettes ont été appuyées sur sa poitrine et dans son dos. [102]

– Comme ça, au moins, je suis sûr qu'ils ne tireront pas ! pense-t-il.

Les questions fusent, menaçantes, dans un langage qu'il ne comprend pas.

– *French man*, dit-il. Tout ce qu'il sait d'anglais, et encore n'est-il pas sûr de son authenticité.

On le regarde avec de grands yeux étonnés et méfiants. Il n'a manifestement pas été compris. Alors :

– Français !

Il ne l'est pas davantage. Il risque sa dernière ressource :

– *Französische Häftling ! Franzous !*

Cette fois ça y est, une des quatre mitraillettes s'abaisse :

– *Was ?*

Il explique brièvement, en phrases hachées, et il s'aperçoit qu'il est en présence d'un Allemand, de deux Espagnols et d'un Yougoslave dont un sabir italien est la langue commune.

Ils ont compris, toutes les mitraillettes se sont abaissées, on lui tend une gourde. Il boit : un liquide âcre, froid, qu'il a envie de recracher. Il fait la grimace :

– *Koffé*, dit l'Allemand, *gut Koffé* ! Ils sortent tous des biscuits secs — durs, durs, ho, durs ! — du chocolat, des boîtes, des cigarettes Des cigarettes :

– D'abord une cigarette

Mais il ne faut pas perdre de temps :

– *Schnell*, a dit l'Allemand, *Wir müssen*. Ils se sont rendus compte de son état. À deux, — ils ont voulu se mettre à deux, — ils l'ont hissé sur leurs épaules et, comme un trophée vivant, rapporté, rieurs, vers le groupe qui attendait.

– *Sin, sin* ? a demandé un des gars de l'escorte.

– *Yes*, a-t-il répondu, mais les autres n'ont pas fait écho, il n'y avait qu'un Anglais — ou un Américain — dans l'équipe. Troupes de choc, a-t-il pensé, brigade internationale, et il a évoqué la guerre d'Espagne.

Dans le soir qui tombait, la petite troupe s'est remise en marche vers le clocher, lui, tenant difficilement en équilibre sur deux épaules appartenant à deux hommes différents et grignotant lentement, en salivant bien, des biscuits et du chocolat. Les sarcasmes et les avertissements, les jurons aussi, ont recommencé à pleuvoir sur les prisonniers qui, toujours dociles, avancent, toujours gênés dans leurs souliers délacés, la tête penchée, les deux mains croisées sur la nuque :

– *Porco Dio ! Gott verdamnt !*

De temps à autre, l'Allemand prend la parole :

– *Du ! Blöde Hund ! Du* Et il désigne un prisonnier. [103]

Puis, sortant un revolver d'un étui et, se tournant vers celui qu'ils viennent de délivrer :

– *Muss ich erschiessen ?*[1] lui demande-t-il.

Le prisonnier roule de gros yeux effarés et suppliants, guettant la réponse : c'est un sourire neutre, résigné.

– *Du hast Glück ! Mensch ! Blöde Hund* et il crache de mépris : *tt ! Lumpe !*[2] Les rôles sont renversés.

De sarcasmes en sarcasmes, de quolibets en quolibets, de menaces en menaces, le cortège, vainqueurs triomphants et vaincus défrisés, fait son entrée au village encore avant la nuit. On est passé devant une gare, toute petite, toute pareille à une autre, qu'il connaît bien à cheval sur la Franche-Comté et l'Alsace. Au fronton il a lu Munschlof en lettres gothiques. On a traversé un passage à niveau. Il l'ont déposé à terre, se sont détachés du groupe avec lui, puis, lentement, les uns aidant l'autre, ils se sont mis en marche dans le bruit assourdissant d'imposantes machines de guerre, lesquelles traversent en toute hâte et toutes griffes dehors, le village désert quoiqu'intact, et se portent sur de nouvelles positions.

Les faibles, les déprimés, ceux qui sont restés longtemps retirés de la vie du monde sont souvent, comme les nerveux et les malades, d'une extrême sensibilité, et cette sensibilité se manifeste toujours à rebours. Heurté, il fut heurté dès les premières reprises de contact avec la liberté. Chez le commandant d'abord, quand il retrouva le convoi ensuite, et, enfin, dans cette villa où il passa deux nuits.

Un drôle de bonhomme ce commandant : l'anglais, l'allemand, l'italien, le français, toutes les langues semblaient lui être familières. Et puis ce ton, cette allure :

– Premièrement, choisir un gîte, mon ami, manger, se restaurer, se reposer, un bon lit. Après, on verra Frappez à la première porte que vous jugez convenable Non, non, pas avec mes hommes, ils n'ont pas le temps, foutez-leur la paix à mes hommes, maintenant. Frappez : si on vous ouvre, réclamez à manger, — chaud, vous avez besoin de quelque chose de chaud. On vous donnera un petit supplément, nous, froid naturellement. Si on ne vous répond pas, entrez quand [104] même, et qu'il y ait quelqu'un ou personne, faites comme chez vous, tous ces gens-là sont nos domestiques, c'est bien leur tour. Ils n'ont qu'à bien se tenir ! Non, non, n'ayez pas peur, au moindre manque d'égard Hein, compris ? Revenez me voir demain. D'ici là... Pas blessé ?... Pas malade ?... Oui, bien sûr, faible, faible seulement. À demain donc. Et tâchez de trouver une paire de souliers par là et un autre smoking !

Le lendemain, il était revenu. Le commandant, assis dans un fauteuil, sur le perron, était en coquetterie avec deux fort jolies personnes qui riaient aux éclats et

[1] Je l'abats ?

[2] Tu as de la chance !… Débris d'humanité !… Chien idiot !… Tt Voyou !…

qui paraissaient fort disposées « à bien se tenir » au sens militaire de l'expression quand on l'applique aux civils du sexe d'en face :

– La femelle, toujours, subit en riant la loi du vainqueur, pensa-t-il. En France, en 1940... Toutes, filles de Colas Breugnon.

Mais l'autre, tout de suite :

– Ah, vous voilà ! Dites donc, depuis hier soir, j'ai hérité de pas mal de gens comme vous : depuis l'aube, mes hommes ne cessent d'en transporter à l'*Arbeitsdienst*[1] Qu'est ce que je vais en faire. Bon Dieu ?.. Un train, qu'ils sont, un train ! Et moi, je n'ai pas de moyens pour les transporter vers l'arrière ! Ils vont tous crever, ma parole, ils vont tous crever ! Qu'est-ce que c'était donc la pension où vous étiez ?... Ah ! les salauds ! T'en fais pas, mon pote, ces deux garces-là.

Bon, reprit-il Vous pouvez marcher ?... Alors, n'allez pas à l'Arbeitsdienst... Vers l'Ouest, mon ami, vers l'Ouest. Évadé, arrivé par ses propres moyens en terre amie, convention de La Haye, déporté, priorité. À la première ambulance que vous rencontrez, vous faites signe... Dans huit jours vous êtes à Paris. Tous les droits, je vous dis. On va vous donner des vivres pour la route. Au fait, c'est tout ce que vous avez trouvé depuis hier soir ? Mon vieux, vous allez faire peur aux filles en chemin ! Il n'y avait donc rien où vous avez dormi ? Nous avons gagné la guerre, nom de Dieu ! Elle est bien bonne, celle-là ! Ah ! ces Français, jamais on ne leur apprendra rien Frantz !

Un planton, quelques mots en sabir anglo-allemand :

– *Also, bye, bye !* Suivez le guide, il va vous donner un petit viatique. Bonne chance, mais tâchez de faire mieux la prochaine fois !

Abondamment lesté de boîtes de conserves, de sucre, de [105] chocolat, de biscuits, de cigarettes, etc., etc., qu'il ne savait où mettre, il s'était retrouvé dehors : il voulait voir le convoi, il se dirigea vers la gare.

Des gens, civils et soldats, allaient et venaient, affairés, sur les quais, faisaient des colloques, s'empressaient. On s'écarta sur son passage : l'habit qu'il portait lui valait une sorte de considération. Des équipes tiraient des wagons, des corps mi-vêtus, loqueteux, décharnés, sales, barbus, fangeux, les civils aidaient et regardaient, pitoyables, horrifiés. On alignait les cadavres en bordure de la voie ferrée, après avoir pris les numéros quand il y en avait sur les pauvres guenilles. Il chercha si, dans les morts, il n'y avait pas une figure connue... Deux hommes, deux civils allemands, arrivèrent, portant un grand corps maigre :

– *Kaputt !* disait l'un ; *nein*, rétorquait l'autre, *atmet noch…*[2]

Il reconnut Barray : Barray !

Barray était un ingénieur de Saint-Etienne : au camp, ils avaient dormi trois semaines sur la même paillasse, étaient devenus amis ; on s'écrira, si on en sort, s'étaient-ils promis.

Il apprit d'un rescapé que le malheureux avait succombé sous les coups des détenus allemands pour avoir, dans le délire de la faim, du froid et de la fièvre,

[1] Camp du Service du Travail (Todt).
[2] Non, il respire encore.

entonné la *Marseillaise*. Les S.S. avaient assisté au drame avec un gros sourire, trouvant que c'était beaucoup plus amusant que le monotone et rituel coup de revolver.

– Barray ! Pas de chance, dit-il.

Et il s'éloigna en songeant qu'il y avait vraiment une fatalité dans les choses et que certaines prémonitions se vérifiaient dans la vie : depuis quinze jours au moins, Barray jurait ses grands Dieux qu'on serait tous libres le lundi de Quasimodo... Il se promit tout de même d'écrire à sa veuve et aux deux enfants dont ils s'étaient si souvent entretenus le soir en s'endormant.

Le rescapé, — il disait le rescapé ! — lui raconta l'histoire du convoi. À deux kilomètres après avoir dépassé la gare, il avait été immobilisé, le samedi au petit matin. Les SS. avaient en hâte fait descendre tous les hommes valides, les avaient groupés en une grande colonne qui n'en finissait plus et qui s'était enfoncée dans la nature, au milieu des hurlements des chiens et des coups de feu assassins. Ils avaient abandonné là les morts, les mourants et tous ceux qui, à la faveur du désarroi général, avaient eu la chance [106] de passer pour tels : visiblement, il y en avait trop et ils n'avaient pas eu le temps de les tuer un à un — pas le temps ou pas le goût[1].

Il continua son inspection. Dans un wagon grand ouvert et dont personne ne s'occupait, des troncs vivants, grelottant malgré le grand soleil, émergeaient d'un tas de morts ; ils se serraient sur eux-mêmes contre un froid qu'ils étaient seuls à ressentir.

– Qu'est-ce que vous attendez ?

– Ben on attend de crever, tu vois pas ?

– Hein ?

– Peuh ! On est encore quatorze vivants, tous les autres sont morts, on attend son tour.

Il ne comprit pas qu'ils fussent si peu accrochés à la vie.

– Ceux-là ont abandonné, pensa-t-il, pas la peine qu'on s'occupe d'eux Ils sont déjà de l'autre côté et ils s'y trouvent bien. Ils recevaient la vie comme une punition qu'ils auraient hâte de voir levée.

Et il passa indifférent. Combien en avait-il connu au camp, de ces êtres qui traînaient derrière eux une sorte de fatalité et qu'on ne pouvait jamais rencontrer sans penser qu'ils étaient déjà morts, que leur cadavre se survivait, en quelque sorte, à lui-même. Ils ne manquaient jamais une occasion de vous aborder, de vous seriner que la guerre serait finie dans deux mois, que les Américains étaient ici, les Russes là, l'Allemagne en révolution, etc. Ils étaient irritants, excédants. Un beau jour on ne les voyait plus : les deux mois étaient écoulés, ils n'avaient rien vu venir, ils avaient « lâché la rampe » disait-on, ils s'étaient laissés mourir à la date fixée. Ceux-ci lâchaient la rampe au poteau, les deux mois finissaient là, le jour de la liberté ! Il savait par expérience qu'il n'y avait rien à faire.

---

[1] Depuis que ceci a été écrit, il a été prouvé qu'ils n'avaient pas non plus l'ordre : cf. Avant-propos de l'auteur à la deuxième et troisième éditions, p. 242 et en note. (Note de l'Auteur pour la seconde édition.)

Deux pas plus loin, il eut un remords :

– Restez pas comme ça, dégagez-vous, les Américains sont là, ils vident le wagon d'à côté, ils arrivent à vous. Ils vont vous donner à manger, il y a un hôpital au village. Ils ne le crurent pas, mais il était en règle avec lui-même. Dix, douze, quinze wagons, des morts, des mourants :

Mourir là ! Venir mourir là !

En queue de train, les vivres : des sacs de petits pois, de farine, des boîtes de conserves, des paquets de tous les *ersatz* imaginables, des alcools, de la bière, des liqueurs, [107] des habits, des souliers, des accessoires, etc. Il prit un sac de soldat et une paire de souliers italiens, montants de toile, semelles plates, qui allaient merveilleusement à son pied, puis il partit, ayant hâte de quitter toute cette misère.

Il voulut cependant voir encore ce camp de l'Arbeitsdienst, à deux pas, où le commandant lui avait dit qu'on transportait les vivants : un grand espace de terrain entouré de bâtiments en bois, des squelettes qui allaient et venaient, pressant leurs mains sur leurs boyaux qui se tordaient, des cadavres ici et là cinq ou six cents qu'ils étaient. Des infirmiers bénévoles s'affairaient parmi eux, couraient de l'un à l'autre, s'évertuaient en vain à leur faire comprendre qu'ils devaient rester sagement étendus sur les paillasses à l'intérieur des baraquements. Rares étaient ceux qui avaient gardé dans leurs yeux la volonté et au cœur le goût de vivre. Ceux qu'on aurait encore pu sauver commençaient à mourir de diarrhée dysentérique pour s'être, dédaignant les conseils, jetés trop goulûment sur les vivres qu'on leur distribuait à profusion : ils mangeaient puis ils éprouvaient un grand besoin d'air, voulaient partir, et ils allaient mourir dans la cour... Non, non, ce n'était pas un endroit pour lui. D'abord on était trop près des lignes, on entendait encore les coups de canons trop frais. Il partirait. À pied jusqu'au bout, s'il le fallait : il évoqua le retour d'Ulysse...

Il s'achemina vers la villa où il avait dormi la veille et où un nouveau serrement de cœur l'attendait. Entre-temps il trouva un soldat américain, à la porte d'une grange, qui voulut bien le raser, amusé.

À vrai dire, ce n'était pas une villa mais une petite maison d'ingénieur ou de retraité comme il y en avait tant en France, grille et jardin autour. La veille, il l'avait trouvée déserte, toutes portes ouvertes. Dans la cuisine, la table n'était pas même desservie : du fromage blanc dans une assiette, de la confiture — la marmelade des Allemands ! — dans une autre. Dans la salle à manger, les portes d'armoire baillaient, le linge et divers objets étaient empilés sur le divan, sur la table, sur les chaises, tout à trac, — une malle dont le couvercle béait dans l'attente. La chambre à coucher était en ordre parfait. Il avait respiré là-dedans la détresse toute chaude de gens aisés qui avaient espéré jusqu'au bout et attendu la dernière minute pour partir.

– Ils ne sont pas loin, avait-il pensé, ils vont revenir d'un moment à l'autre.

Il avait dormi dans le grand lit de la chambre à coucher, [108] il y avait paressé en fumant une cigarette, le matin ; il s'y était étiré dans la chaleur des draps, sous un large faisceau de soleil qui rebondissait sur les meubles laqués. En quittant cette maison, pour se rendre chez le commandant, vers dix heures du matin, il avait pensé à ce qui lui était arrivé en 1940, quand il avait, se repliant d'Alsace, voulu passer une

dernière fois chez lui. Il s'était revu tenant un crayon pour écrire une banderole qu'il aurait affichée sur la porte si, au dernier moment, une sorte de fierté dont il avait toujours cru qu'elle était déplacée ne l'avait retenu : « Usez de tout, ne volez rien, ne cassez rien. Ne vous vengez pas sur les choses de ce que vous avez à reprocher aux individus Ne faites pas payer aux individus ce que vous croyez être l'erreur de la collectivité ». Et il n'avait pris dans l'armoire au linge que l'indispensable : une chemise, un caleçon, un mouchoir, sous le buffet de cuisine la paire de sandales simili-cuir qui avait tant fait rire le commandant. Il avait même surmonté une tentation très forte quand, passant devant le garage dans le jardin, il avait, au dernier moment, avant de sortir, levé le rideau sur une magnifique Opel.

Maintenant, tout avait disparu, la magnifique Opel était loin, les meubles éventrés, le linge envolé, la vaisselle cassée.

– Et moi qui ai eu tant de scrupules, pensa-t-il. La guerre, ah, la guerre !

Sur la table de nuit, un réveil qu'il avait remarqué la veille était par miracle resté. Il marquait 18 h 30.

Il se jeta tout habillé sur le lit et il s'endormit.

Le lendemain matin de bonne heure, par un soleil déjà haut, il prit la route Le tonnerre des canons roulait toujours ; derrière lui, les puissantes machines de guerre montaient toujours à la rescousse. À la sortie du village, devant une maison à l'écart, des civils faisaient cuire quelque chose dans un chaudron posé sur deux pierres : ils étaient là une demi-douzaine, mal habillés, mal lavés, pas rasés, sales, et il vit que l'un d'eux alimentait le feu avec des livres qu'il prenait dans un tas. Il s'approcha, curieux : c'était des requis belges et hollandais, les livres étaient ceux de la *Hitler-Jugend-Bücherei*[1].

Il jeta un coup d'œil sur les titres :

Kritik über Feuer[109]*bach*, *Die Raüber* de Schiller, *Kant und der Moral*, Goethe, Hölderlin, Fichte, Nietzsche, etc. ils étaient tous là comme à un rendez-vous tragique et ils attendaient parmi des seigneurs de moins noble lignée, des Goebbels et des Streicher, qu'un sort leur fût fait. Le papier était beau, la reliure modeste, la présentation de bonne facture : il avait toujours eu un faible pour les livres quels qu'ils soient. Il en avisa un : *Du und die Kunst*, par un leader du National-Socialisme. Il l'ouvrit machinalement et il vit une reproduction en couleurs de « La liberté guidant le peuple », de Delacroix. Il feuilleta, plus attentif : des fleurs de Manet, un détail de Renoir, la Joconde, Mme Récamier, le Martyre de Saint Sébastien Le contraste avec l'enfer dont il sortait lui fit mal, il demanda l'autorisation d'emporter ce livre, fruit pourtant de cette civilisation qui avait été si cruelle pour lui et qui étonnera et scandalisera le monde jusqu'à la consommation des siècles. L'autorisation lui fut accordée avec un sourire et un quolibet. Bien sûr, c'était difficile à comprendre.

[1] Bibliothèque de la jeunesse hitlérienne.

Il reprit la direction de l'Ouest, avec le pressentiment qu'il ne rencontrerait jamais une ambulance de bonne volonté, qu'il irait à pied jusqu'au bout Brusquement il se sentit au seuil d'une nouvelle aventure et il eût bien voulu, quoique dans un autre temps et sous un autre ciel, elle ressemblât à celle d'Ulysse qu'il évoquait hier.

Devant lui, il vit des routes, des paysans dans les champs, des buissons en fleurs, des arbres en bourgeons, des fermes, des gens qui lui demandaient son histoire et auxquels il la racontait volontiers, des routes, encore des routes et, là-bas, au tréfonds de cet horizon de mirage, une petite maison dans les thuyas, en banlieue d'une petite ville. Dans la courette, un bambin qui avait toujours deux ans et qui jouait avec du sable, levait de grands yeux étonnés en le voyant arriver dans son habit de bagnard Il eut la langue levée :

– Comment t'appelles-tu, mon petit ? Où est ta maman ?

Et il pleura.

Saint-Nectaire, le 1er septembre 1948.

FIN [110]

DEUXIEME PARTIE : L'EXPERIENCE DES AUTRES[1]

[111]

À tous ceux que n'ont jamais pu séduire :

– ni ce patriotisme désuet dont la haine est toute la substance,

– ni cet anti-fascisme sans profondeur et sans portée,

qui se contente de se justifier par des « vérités » de circonstance...

... et à quelques autres.

P.R.

[112]

CHAPITRE I

La littérature concentrationnaire

En politique, les camps de concentration allemands sont dépassés. En littérature, ils sont « usés ». Cédant comme à une injonction occulte et franchissant allégrement les étapes, l'opinion en est aux camps russes.

Parfaitement conscient de cet état de fait, j'ai cependant tout récemment publié sur le régime concentrationnaire hitlérien, un témoignage rigoureusement limité à mon expérience personnelle. Bien entendu, j'arrivais avec quelque retard et c'est surtout ce qu'on a souligné. Aujourd'hui, je récidive sous une autre forme : on ne manquera pas de dire que je m'entête inconsidérément et à contre-courant. Il convient, en conséquence, qu'avant toute chose, je fasse amende honorable.

Au camp même, toutes les conversations que nos rares instants de répit nous permettaient, étaient centrées sur trois sujets : la date probable de la cessation des hostilités et nos chances individuelles ou collectives d'y survivre, des recettes de cuisine pour les lendemains immédiats, et ce qu'on pourrait appeler les « potins » du

[1] Paru en 1950 sous le titre *Le mensonge d'Ulysse*

camp, si le mot avait quelque rapport avec la tragique réalité qu'il désigne. Aucun des trois ne nous offrait de très grandes possibilités de nous évader de notre condition du moment. Tous trois, par contre, séparément ou ensemble, selon le temps dont nous disposions pour faire le tour de notre univers restreint, nous y ramenaient à la moindre tentative, par le truchement d'un « *Quand on racontera ça...* », prononcé sur un ton et ponctué dans les regards d'une telle lueur que j'en étais effrayé. Avouant en quelque sorte mon impuissance à élever ces rapides prises de conscience au-dessus de l'ambiance, [113] je me repliais alors sur moi-même et me transformais en témoin obstinément silencieux.

D'instinct, je me trouvais reporté au lendemain de l'autre guerre, aux anciens combattants, à leurs récits et à toute leur littérature. À n'en pas douter cette après-guerre aurait, au surplus, des anciens prisonniers et des anciens déportés qui réintégreraient leurs foyers avec des souvenirs plus horribles encore. La voie me paraissait libre devant l'anathème et l'esprit de vindicte. Dans la mesure où il m'était possible d'abstraire mon sort personnel du grand drame qui se jouait, tous les Montaigus, tous les Capulets, tous les Armagnacs et tous les Bourguignons de l'Histoire, reprenant tous leurs démêlés par le commencement, se mettaient à danser devant mes yeux, une sarabande effrénée, sur une scène agrandie à l'échelle de l'Europe. Je ne parvenais pas à me représenter que la tradition de haine en train de naître sous mes yeux, pût être endiguée quelle que soit l'issue du conflit.

Si je tentais d'en mesurer les conséquences, il me suffisait de penser que j'avais un fils pour arriver, non seulement à me demander s'il ne vaudrait pas mieux que personne ne revînt, mais encore à espérer que les instances supérieures du IIIe Reich prendraient assez tôt conscience qu'elles ne pouvaient plus obtenir de pardon qu'en offrant, dans un immense et affreux holocauste, ce qui resterait de la population des camps, à la rédemption de tant de mal. Dans cette disposition d'esprit, j'avais décidé, si je revenais, de prêcher d'exemple ; et juré de ne jamais faire la moindre allusion à mon aventure.

Pendant un temps qui me paraît très long, même après coup, j'ai tenu parole : ce ne fut pas facile.

D'abord, j'eus à lutter contre moi-même. À ce propos, je n'oublierai jamais une manifestation que, dans les tout premiers temps, les déportés avaient organisée à Belfort pour marquer leur retour. Toute la ville s'était dérangée pour venir entendre et recueillir leur message. L'immense salle de la Maison du Peuple était pleine à craquer. Devant, l'esplanade était noire de monde. On avait dû installer des haut-parleurs jusque dans la rue. Mon état de santé ne m'ayant permis d'assister à cette manifestation, ni comme orateur, ni comme auditeur, ma peine était grande. Elle fut plus grande encore le lendemain, quand les journaux locaux m'apportèrent la preuve qu'avec tout ce qui avait été dit, il était absolument impossible de construire un message valable. Mes appréhensions du camp étaient justifiées. La [114] foule, d'ailleurs ne fut pas dupe : jamais plus, dans la suite, on ne put la rassembler dans le même dessein.

Il fallut aussi lutter contre les autres. Où que j'aille il se trouvait toujours entre la poire et le fromage, ou devant la tasse de thé, une perruche distinguée en mal d'émotions rares ou un ami bienveillant qui croyait me rendre service en attirant l'attention sur moi, pour amener la conversation sur le sujet : *Est-il vrai que ?... Croyez-vous que ?... Que pensez-vous du livre de ?...* Toutes ces questions, quand elles n'étaient pas inspirées par une curiosité malsaine, trahissaient visiblement le doute et le besoin de confrontation. Elles m'excédaient. Systématiquement, je coupais court, ce qui n'allait pas sans provoquer, parfois, des jugements sévères.

Je m'en rendais compte et, s'il arrivait que j'en éprouvasse quelque ressentiment, j'en rendais responsables mes compagnons d'infortune, rescapés comme moi, qui n'en finissaient pas de publier des récits souvent fantaisistes dans lesquels ils se donnaient volontiers des allures de saints, de héros ou de martyrs. Leurs écrits s'amoncelaient sur ma table comme autant de sollicitations. Convaincu que les temps approchaient où je serais contraint de sortir de ma réserve et de faire perdre moi-même à mes souvenirs leur caractère de sanctuaire interdit au public, je me suis, plus d'une fois, surpris à penser que le mot attribué à Riera et selon lequel, après chaque guerre, il faudrait impitoyablement tuer tous les anciens combattants, méritait plus et mieux que le sort d'une boutade.

Un jour, je me suis aperçu que l'opinion s'était forgée une idée fausse des camps allemands, que le problème concentrationnaire restait entier malgré tout ce qui en avait été dit, et que les déportés, s'ils n'avaient plus aucun crédit, n'en avaient pas moins grandement contribué à aiguiller la politique internationale sur des voies dangereuses. L'affaire sortait du cadre des salons. J'eus soudain le sentiment qu'à m'obstiner, je me ferais le complice d'une mauvaise action. Et, d'un seul trait, sans aucune préoccupation d'ordre littéraire, dans une forme aussi simple que possible, j'écrivis mon *Passage de la Ligne*, pour remettre les choses au point et tenter de ramener les gens, à la fois au sens de l'objectivité, et à une notion plus acceptable de la probité intellectuelle.

Aujourd'hui, les mêmes hommes qui ont présenté les camps de concentration allemands au public, lui présentent les camps russes et tendent les mêmes pièges sous ses pas. De cette entreprise est déjà née, entre David Rousset, d'une part, Jean-Paul Sartre et Merleau-Ponty, de l'autre, une [115] controverse dans laquelle tout ne pouvait qu'être faux puisqu'elle repose essentiellement sur la comparaison entre les témoignages peut-être inattaquables — je dis : peut-être — des rescapés des camps russes et ceux qui ne le sont, à coup sûr pas, des rescapés des camps allemands... Sans doute n'y a-t-il aucune chance de replacer cette controverse sur les voies qu'elle aurait dû emprunter. Les jeux sont faits : les antagonistes obéissent à des impératifs beaucoup plus catégoriques que la nature même des choses dont ils disputent.

Mais il n'est pas interdit de penser que les discussions de l'avenir autour du problème concentrationnaire, gagneraient à prendre leur départ dans une reconsidération générale des événements dont les camps allemands furent le théâtre, à travers la foule des témoignages qu'ils ont suscités. Au stade de la conviction, cette idée me faisait une obligation de réunir et de publier les premiers éléments de cette

reconsidération. Ainsi s'explique et se justifie ce *Regard sur la Littérature concentrationnaire*.

Le lecteur comprendra maintenant que si, après avoir tant tardé à parler, je tente encore, alors que tout le monde s'est tu, et qu'il semble bien que personne n'ait plus rien à dire, de rajeunir un sujet, à mes yeux prématurément vieilli, je puisse me croire en droit de lui demander le bénéfice des circonstances atténuantes et que ce soit mon premier soin.

L'expérience des anciens combattants, si fraîche encore, pour avoir été gratuite, n'en offre pas moins la possibilité d'un parallèle que je crois probant.

Ils étaient revenus avec un grand désir de paix, jurant par tous les saints qu'ils mettraient tout en œuvre pour que ce fût la « der des der ». On leur en sut un gré, on leur en témoigna une reconnaissance qui n'allaient pas sans une certaine admiration. Dans la joie et dans l'espoir, dans l'enthousiasme, toute une Nation leur fit un accueil affectueux et confiant.

À la veille de cette guerre cependant, ils étaient très discutés. Leurs témoignages étaient abondamment commentés dans des sens divers, et le moins qu'on en puisse dire, c'est que l'opinion n'était pas tendre pour eux, si peu qu'ils s'en soient aperçus ou souciés. Souvent même, elle fut injuste. Si elle faisait le départ entre leurs discours et leurs récits, [116] elle n'en prononçait pas moins, sur les uns et sur les autres, des jugements définitifs qui se rejoignaient dans la désinvolture. Elle ricanait des premiers, qu'il s'agît de l'inévitable radoteur — c'était le mot qu'elle employait — dont les souvenirs embouteillaient toutes les conversations, ou des leaders des associations départementales et nationales, dont la mission semblait être limitée à la revendication dominicale. Sur les seconds, elle était tout aussi catégorique, et il n'était qu'un témoignage qu'elle reconnût : *Le Feu*, de Barbusse. Quand, dans ses rares moments de bienveillance, il lui arriva de faire une exception, ce fut pour Galtier-Boissière et pour Dorgelès, mais à un autre titre : en raison de son pacifisme gouailleur et impénitent pour l'un, de ce qu'elle prit pour du réalisme chez l'autre.

Qui dira les raisons exactes de ce retournement ?

À mon sens, elles s'inscrivent toutes dans le cadre de cette vérité générale : les hommes sont beaucoup plus préoccupés par l'avenir qui les aspire, que par le passé dont ils n'ont plus rien à attendre, et il est impossible de figer la vie des peuples sur un événement aussi extraordinaire soit-il, à plus forte raison sur une guerre, phénomène qui tend à se banaliser et qui se démode, en tous cas, très rapidement dans les caractères qui lui sont propres.

À la veille de 1914, mon grand-père qui n'avait pas encore digéré la guerre de 1870, la racontait à longueur de dimanche, à mon père qui baillait d'ennui. À la veille de 1939, mon père n'avait pas encore fini de raconter la sienne et, pour ne pas être en reste, chaque fois qu'il l'abordait, je ne pouvais m'empêcher de penser que du

Guesclin, surgissant parmi nous avec la fierté des exploits qu'il tirait de son arbalète, n'eût pas été plus ridicule.

Ainsi les générations s'opposent-elles dans leurs conceptions. Elles s'opposent aussi dans leurs intérêts. Ceci m'amène à dire, pour le détail, qu'entre les deux guerres, celles qui montaient eurent le sentiment qu'il leur était impossible de tenter le moindre élan vers la réalisation de leur destin, sans se heurter à l'ancien combattant, à ses prétentions, à ses droits préférentiels. On lui avait reconnu « des droits sur nous ». Il en profitait pour en réclamer sans cesse d'autres. Or, il est des droits que même le fait d'avoir souffert une longue guerre et de l'avoir gagnée ne confère pas, notamment celui d'être seul déclaré apte à construire une paix, ou celui, plus modeste, de passer devant le mérite, qu'il s'agisse d'un bureau de tabac, d'un emploi de garde-champêtre ou d'un concours d'agrégation. [117]

Le divorce fut consommé sans espoir de retour, dans les années 30, avec la crise économique. Il s'aggrava, vers 1935, de l'oubli par les uns, de leurs serments du retour, de l'extrême facilité avec laquelle ils acceptèrent l'éventualité d'une nouvelle guerre et de la volonté de paix des autres. C'est encore une loi de l'évolution historique, que les jeunes générations sont pacifistes, que c'est par elles, qu'au long des siècles, l'humanité s'affermit progressivement dans la recherche de la paix universelle, et que la guerre est toujours, dans une certaine mesure la rançon de la gérontocratie.

Ceci étant avancé avec la réserve qui convient, il semble bien, tout de même, que les anciens combattants aient commis une erreur d'optique doublée d'une faute de psychologie. En tout état de cause, après vingt années d'une agitation tenace et ininterrompue, les problèmes de la guerre et de la paix, n'ayant été qu'à peine effleurés, restaient entiers. Il est une justice, cependant, qu'il leur faut rendre : ils ont raconté leur guerre, telle qu'elle fut. Pas un mot qu'à les lire ou à les entendre, on ne sentit profondément vrai ou pour le moins, vraisemblable. On n'en saurait dire autant des déportés.

Les déportés, eux, revinrent avec la haine et le ressentiment sur la langue ou sous la plume. Ils commirent, certes, la même erreur d'optique, la même faute de psychologie que les anciens combattants. En plus, ils n'étaient pas guéris de la guerre et ils réclamaient vengeance. Souffrant d'un complexe d'infériorité — pour parler à 40 millions d'habitants, ils ne se trouvaient qu'à peine 30 000 et dans quel état ! — pour inspirer plus sûrement la pitié et la reconnaissance, ils se mirent à cultiver l'horreur à plaisir, devant un public qui avait connu Oradour et qui voulait toujours plus de sensationnel.

L'un excitant les autres, ils furent pris comme dans un engrenage et ils en arrivèrent progressivement, à leur insu pour certain, sciemment pour le plus grand nombre, à noircir encore le tableau. Ainsi en avait-il été d'Ulysse qui travaillait dans le merveilleux et qui, au long de son voyage, ajoutait chaque jour une aventure nouvelle à son odyssée, autant pour satisfaire au goût du public de l'époque que pour justifier sa longue absence aux yeux des siens. Mais si Ulysse réussit à créer sa

propre légende et à fixer sur elle l'attention de vingt-cinq siècles d'Histoire, il n'est pas exagéré de dire que les déportés échouèrent.

Tout alla bien dans les tout premiers temps de la Libération. On ne pouvait pas, sans courir le risque d'être [118] suspecté, discuter leurs témoignages et, si on l'avait pu, on n'en aurait pas eu le goût. Mais, lentement et comme dans le silence d'une conspiration, la vérité prit sa revanche. Le temps aidant et le retour à la liberté d'expression dans des conditions de plus en plus normales de vie, elle éclata au grand jour. On put écrire, avec la certitude de traduire le malaise commun et de ne pas tromper :

> « À beau mentir qui vient de loin... J'ai lu de nombreux récits de déportés : toujours, j'ai senti la réticence ou le coup de pouce. Même David Rousset, par moments, nous égare : il explique trop. » Abbé Marius Perrin, Professeur à la Faculté catholique de Lyon. (*Le Pays Roannais*, 27 octobre 1949)

ou encore :

> « *La Dernière Etape* est un film imbécile ou raté » Robert PERNOT, (*Paroles françaises*, 27 novembre 1949)

toutes choses que personne n'eût jamais osé, même penser du *Feu*, des *Croix de Bois*, de *La Grande Illusion*, de *À l'Ouest rien de nouveau*, ou de *Quatre de l'Infanterie*.

Les anciens combattants mirent quinze ans à perdre leur crédit devant l'opinion : il en fallut moins de quatre aux déportés, cependant mieux armés, pour brûler tous leurs vaisseaux. À cette différence près, leur sort politique fut commun.

Telle est l'importance de la vérité en Histoire.

Je voudrais encore conter une petite anecdote personnelle qui est typique en ce qu'elle dit la valeur toute relative, qu'il faut accorder aux témoignages en général.

La scène se passe devant une cour de Justice, en automne 1945. Une femme est au banc des accusés. La Résistance, qui la soupçonnait de collaboration, n'a pas réussi à l'abattre avant l'arrivée des Américains, mais son mari est tombé sous une rafale de mitraillette, au coin d'une rue sombre, un soir de l'hiver 1944-1945. Je n'ai jamais su ce qu'avait fait le couple, sur lequel j'avais entendu avant mon arrestation, les plus invraisemblables ragots. De retour, pour en avoir le cœur net, je me suis rendu à l'audience.

Dans le dossier il n'y a pas grand-chose. Les témoins n'en sont que plus nombreux et plus impitoyables. Le principal [119] d'entre eux est un déporté, ancien chef de groupe de la Résistance locale — qu'il dit ! Les juges sont visiblement gênés par les accusations qui viennent de la barre et dont la consistance leur paraît très discutable.

L'avocat de la défense cherche une faille dans les dépositions.

Arrive le principal témoin. Il explique que des membres de son groupe ont été dénoncés aux Allemands et que ce ne peut être que par l'accusée et son mari, lesquels vivaient dans leur intimité et connaissaient leurs activités. Il ajoute qu'il a vu

lui-même l'accusée en conversation aimable et peut-être galante avec un officier de la Kommandantur qui logeait sur une cour, derrière la boutique de ses parents, qu'ils échangeaient des papiers, etc.

L'AVOCAT – Vous fréquentiez donc cette boutique ?

LE TEMOIN – Oui, justement pour surveiller ce commerce.

L'AVOCAT – Pouvez-vous en faire la description ?

(*Le témoin se prête au jeu de très bonne grâce. Il place le comptoir, les rayons, la fenêtre du fond, dit les dimensions approximatives, etc. toutes choses qui ne soulèvent aucun incident*).

L'AVOCAT – Par la fenêtre du fond qui donne sur la cour, vous avez donc vu l'accusée et l'officier échanger des papiers.

LE TEMOIN – Exactement.

L'AVOCAT – Vous pouvez alors préciser où ils se trouvaient dans la cour et où vous vous trouviez dans la boutique ?

LE TEMOIN – Les deux complices étaient au pied d'un escalier qui conduit à la chambre de l'officier, l'accusée accoudée à la rampe, son interlocuteur très proche d'elle, ce qui donne à penser...

L'AVOCAT – Ceci me suffit. (*S'adressant à la Cour et tendant un papier*) : Messieurs, il n'y a aucun endroit d'où l'on puisse voir l'escalier en question : voici un plan des lieux établi par un géomètre-expert.

(*Sensation. Le Président examine le document, le passe à ses assesseurs, reconnaît l'évidence, puis, au témoin*) :

– Vous maintenez votre déposition ?

LE PRESIDENT – C'est-à-dire que... Ce n'est pas moi qui ai vu... C'est un de mes agents qui m'avait fourni un rapport sur ma demande... Je...

LE PRESIDENT (*sec*) – Vous pouvez disposer.

La suite de l'affaire n'a aucune importance puisque le [120] témoin n'a pas été arrêté en pleine audience pour outrage à magistrat ou faux témoignage, et puisque l'accusée, ayant reconnu qu'elle suivait les cours de l'Institut franco-allemand, ce qui avait créé, disait-elle, un certain nombre de relations amicales entre elle et certains officiers de la Kommandantur, fut finalement condamnée à une peine de prison pour un ensemble de circonstances qui ne l'accablaient qu'implicitement.

Mais, si on avait poussé le témoin dans ses derniers retranchements, on se serait probablement aperçu que l'agent auquel il prétendait avoir demandé un rapport était inexistant et que sa déposition n'était qu'un assemblage de ces « on dit » qui empoisonnent l'atmosphère des petites villes où tout le monde se connaît.

Loin de moi l'idée d'assimiler tous les témoignages qui ont paru sur les camps de concentration allemands, à celui-ci. Mon propos vise seulement à établir qu'il y en eût qui n'ont rien à lui envier, même parmi ceux auxquels l'opinion fit la meilleure fortune. Et qu'en dehors de la bonne ou de la mauvaise foi, il y a tant d'impondérables qui influent sur le récitant, qu'il faut toujours se méfier de l'Histoire racontée, particulièrement quand elle l'est à chaud. *Les jours de notre mort*, qui consacrèrent le prestigieux talent de David Rousset, sont, de bout en bout, et pour la

plupart des faits auxquels l'auteur se réfère, sinon un rassemblement de « on dit » qui couraient dans tous les camps et qu'on ne pouvait jamais vérifier sur place, du moins, une suite de témoignages de seconde main, juxtaposés — harmonieusement, il faut le reconnaître — dans le dessein de servir une interprétation particulière.

Dans cet ouvrage, où il est question de vérité et non de virtuosité, on n'en trouvera aucun extrait.

Les textes que je cite sont littéralement transcrits. Ils sont, pour la plupart, précédés ou suivis d'un commentaire personnel.

Pour la commodité de la confrontation, j'ai classé leurs auteurs en trois catégories : ceux que rien ne destinait à être des témoins fidèles et que — sans aucune intention péjorative, d'ailleurs, — j'appellerai les témoins mineurs ; les psychologues, victimes d'un penchant un peu trop prononcé pour l'argument subjectif ; et les sociologues ou réputés tels.

En garde jusque contre moi-même, pour n'être point [121] accusé de parler de choses qui se situeraient un peu trop à l'écart de ma propre expérience, de tomber dans le défaut que je reproche aux autres et de risquer, à mon tour, quelque entorse aux règles de la probité intellectuelle, j'ai renoncé délibérément à présenter un tableau complet de la littérature concentrationnaire. Il ne s'agit que d'un *Regard*, je le précise encore, et il ne porte que sur des faits ou des arguments que j'ai pu apprécier par moi-même.

Le nombre des auteurs mis en cause est donc forcément limité dans chaque catégorie et pour l'ensemble : trois témoins mineurs (Note de l'auteur : Je prie qu'on ne voie aucune intention maligne d'anticléricalisme par la bande, dans le fait qu'ils soient trois prêtres.) (l'abbé Robert Ploton, Frère Birin, des écoles chrétiennes d'Epernay, l'abbé Jean-Paul Renard), un psychologue (David Rousset), un sociologue (Eugen Kogon). Hors catégorie : Martin-Chauffier. Un bienheureux hasard ayant voulu qu'ils fussent les plus représentatifs, la clarté de l'exposé y gagne et les voies de la reconsidération du problème concentrationnaire n'en sont que mieux indiquées.

Le lecteur sera naturellement tenté de situer ces mises au points dans le grand drame de la déportation, en regard de ses tragiques conséquences d'ensemble, sur le plan humain, et peut-être de conclure que je me suis un peu trop arrêté au détail. Si je relève que les transports de France en Allemagne se faisaient à cent par wagons destinés à recevoir quarante personnes au maximum, et non à cent vingt-cinq comme l'ont prétendu certains, on observera que cela ne modifie pas sensiblement en mieux les conditions générales du voyage. Si je précise qu'un camp portait le nom de Bergen-Belsen et non de Belsen-Bergen, je ne change, à coup sûr, rien au sort de ceux qu'on y internait. Que le mot *Kapo* soit formé à l'aide des initiales de ceux qui composent l'expression allemande *Konzentrationslager Arbeit Polizei*, ou dérive de l'expression italienne *Il Capo*, n'a aucune importance en soi. Et les mauvais traitements, la faim, la torture, etc., qu'ils aient eu lieu dans un camp ou dans un

autre, que celui qui les rapporte les ait vus ou non, qu'ils aient été le fait des S.S., directement ou par la personne interposée de détenus triés sur le volet, restent toujours de mauvais traitements.

J'observerai à mon tour qu'un ensemble est composé de détails et qu'une erreur de détail de bonne ou de mauvaise foi, outre qu'elle est de nature à fausser l'interprétation chez le spectateur, l'amène logiquement à douter du tout s'il la [122] décèle. À douter seulement, quand il n'y a qu'une erreur : s'il y en a plusieurs...

On me comprendra mieux si on veut bien se reporter à un fait divers qui défraya la chronique, il y a quelques années. À la veille même de cette guerre, un étudiant étranger, profitant d'un moment d'inattention des gardiens déroba, au Louvre un tableau de Watteau connu sous le nom de *L'Indifférent.* Quelques jours après, il le rapporta ou on le retrouva chez lui, mais il lui avait fait subir une petite modification : importuné par cette main qui s'élevait dans un geste que tous les spécialistes disaient inachevé, soit du fait du Maître lui-même, soit de celui de la déprédation, il l'avait appuyée sur une canne. Cette canne ne changeait rien au personnage. Elle s'harmonisait au contraire merveilleusement avec son allure. Mais elle précisait le sens de son indifférence et modifiait sensiblement l'interprétation qu'on en pouvait donner dans ses causes ou dans son but. Notamment, on pouvait soutenir que cette interprétation eût été tout autre si, au lieu de la canne, on avait mis dans sa main une paire de gants, ou si on en avait négligemment laissé tomber un bouquet de fleurs.

En dépit qu'on ne puisse jurer qu'à l'origine, si la canne n'avait pas existé effectivement sur le tableau, elle n'avait pas été plus que la paire de gants, ou le bouquet de fleurs, dans les intentions de Watteau, on l'effaça et on remit le tableau à sa place. Si on l'avait laissé subsister, personne n'eût jamais remarqué une dissonance, ni dans le tableau lui-même, ni dans l'aspect général des galeries de peinture du Louvre. Mais si, au lieu de se borner à la correction de *L'Indifférent*, notre étudiant s'était avisé de résoudre toutes les énigmes de tous les tableaux, s'il avait placé un loup de velours sur le sourire de *la Joconde*, des hochets dans les mains tendues de tous ces petits Jésus qui reposent, étonnés, sur les genoux et dans les bras de vierges figées, des lunettes à Erasme ; et... si on avait laissé subsister tout cela, on imagine l'aspect qu'eût pris le Louvre !

Les erreurs qu'on peut relever dans les témoignages des déportés sont du même ordre que la canne de l'Indifférent, ou un masque éventuel sur le visage de *la Joconde* : sans modifier sensiblement le tableau des camps, elles ont faussé le sens de l'Histoire. En passant de l'une à l'autre et en les associant, le déporté de bonne foi a la même impression que s'il parcourait les galeries d'un Louvre d'atrocités entièrement revu et corrigé. [123]

Il en sera de même du lecteur s'il veut bien, avant de prononcer son jugement sur chacun des textes cités, se demander, abstraction faite de toutes autres

considérations, si son auteur pourrait le maintenir intégralement devant un Tribunal régulièrement constitué et qui serait minutieux par surcroît.

Mâcon, le 15 mai 1950. [124]

CHAPITRE II

Les témoins mineurs

Ces témoins ne racontant que ce qu'ils ont vu ou prétendent avoir vu, sans commenter beaucoup, la critique ne porte, ici, que sur des détails souvent petits. Le lecteur m'en excusera : les grandes énigmes du problème concentrationnaire ne peuvent être abordées qu'avec les témoins majeurs, mais on ne peut oublier les autres.

I – Frère Birin

(De son vrai nom : Alfred UNTEREINER)

Publia un récit chronologique de son passage à Buchenwald et Dora :

Titre : *16 mois de bagne*

Paru chez Maillot-Braine à Reims, le 20 juin 1946. Préface d'Emile Bollaert.

En prologue, les circonstances qui ont motivé son arrestation et sa déportation.

En appendice, un poème en vers libre de l'Abbé Jean-Paul Renard : « *J'ai vu, j'ai vu, et j'ai vécu.* »

Et, en épilogue, deux citations comportant, l'une l'attribution de la Croix de guerre, l'autre la promotion dans l'ordre de la Légion d'honneur ainsi qu'un extrait du discours prononcé par M. Emile Bollaert, alors commissaire de la République à Strasbourg, lors de la remise de cette dernière.

Arrêté en décembre 1943, déporté à Buchenwald le 17 jan[125]vier 1944, à Dora le 13 mars suivant. Nous avons fait partie des mêmes convois de déportation et de transport d'un camp à l'autre. Nos numéros matricules se suivaient d'ailleurs de bien près : 43 652 pour lui, 44 364 pour moi.

Nous avons été libérés ensemble. Mais, à l'intérieur du camp, nos destins ont divergé : grâce à la connaissance parfaite de la langue allemande qu'il tenait de son origine alsacienne, il réussit à se faire affecter comme secrétaire de l'Arbeitstatistik[1], poste privilégié par excellence, tandis que je suivais un sort commun que seule la maladie interrompit.

Comme secrétaire à l'Arbeitstatistik, il rendit d'innombrables services à un nombre considérable de détenus et particulièrement aux Français. Son dévouement était sans bornes. Impliqué dans un complot que j'ai toujours cru virtuel, il fut incarcéré dans la prison du camp pendant les quatre ou cinq derniers mois de sa déportation.

Enseigne actuellement — sauf erreur — dans les écoles chrétiennes d'Epernay.

[1] Statistique du travail (Bureau de la).

16 mois de bagne prétend être une relation fidèle. « Je ne veux cependant relater que ce que j'ai vu », écrit l'auteur (page 38). Peut-être, d'ailleurs, le croit-il très sincèrement.

On en va juger.

Le départ en Allemagne (de la gare de Compiègne)

> « On nous fit entrer dans un wagon « 8 chevaux 40 hommes » mais au nombre de 125. » (page 28).

En réalité, au départ du camp de Royallieu, on nous avait rangés en colonne par cinq et par paquets de cent, chaque paquet étant destiné à un wagon. Une quinzaine ou une vingtaine de malades avaient été amenés à la gare en voiture et ils bénéficièrent d'un wagon complet pour eux seuls. Le dernier paquet de la longue colonne qui défila ce matin-là dans les rues de Compiègne, entre des soldats allemands armés jusqu'aux dents était incomplet. Il comprenait une quarantaine de personnes qui furent réparties dans tous les wagons en fin d'embarquement. Nous héritâmes de trois, dans notre wagon, ce qui porta notre nombre à cent trois. Je doute qu'il y ait eu des raisons spéciales pour que le [126] wagon dans lequel se trouvait le Frère Birin héritât de vingt-cinq. De toutes façons, même s'il en avait été ainsi, il eût fallu présenter honnêtement le fait comme une exception.

L'arrivée à Buchenwald

> « Tout arrivant doit passer à la désinfection. Tout d'abord, à la tonte générale, où des barbiers improvisés, ricanants, s'amusent de notre confusion et des entailles dont, par hâte ou maladresse, ils lardent leurs patients. Tel un troupeau de moutons privés de leur toison, les détenus sont précipités pêle-mêle dans un grand bassin d'eau crésylée à forte dose. Maculé de sang, souillé d'immondices, ce bain sert à tout le détachement. Harcelées par des matraques, les têtes sont obligées de plonger sous l'eau. En fin de chaque séance, des noyés sont retirés de cet abject bassin ». (page 35)

Le lecteur non prévenu pense immanquablement que ces barbiers improvisés qui ricanent et qui lardent sont des S.S., et que les matraques qui harcèlent les têtes sont tenues par les mêmes. Pas du tout, ce sont des détenus, Et, les S.S. étant absents de cette cérémonie qu'ils ne surveillent que de loin, personne ne les oblige à se comporter comme ils le font. Mais la précision est omise et la responsabilité se rejette d'elle-même en *totalité* sur les S.S.

Cette confusion que je ne relèverai plus est entretenue tout au long du livre par le même procédé.

Le régime du camp

> « Lever très matinal, nourriture nettement insuffisante pour douze heures de travail : un litre de soupe, deux cents à deux cent cinquante grammes de pain, vingt grammes de margarine » (page 40)

Pourquoi, diable avoir oublié ou négligé de mentionner le demi-litre de café du matin et du soir et la rondelle de saucisson ou la cuillerée de fromage ou de confiture qui accompagnaient régulièrement les vingt grammes de margarine ? Le caractère d'insuffisance de la nourriture quotidienne n'en eût pas été moins bien marqué et l'honnêteté de l'information en eût moins souffert. [127]

> « Depuis mars, douze cents Français dont j'étais, furent désignés pour une destination inconnue. Avant le départ, nous reçûmes des habits de forçats, à rayures bleues et blanches : veste et pantalon seulement, qui ne pouvaient nous garantir du froid. » (page 41)

J'étais de ce convoi. Tout le monde avait, en outre, une capote. Si cet habillement ne pouvait nous garantir du froid, ce n'était pas en raison du nombre des pièces qui le composaient, mais parce que ces pièces étaient en fibrane.

À Dora

> « Le camp de Dora commença à s'installer en novembre 1943 » (page 46)

Le premier convoi y arriva le 28 août 1943, très exactement.

> « Là, comme à Buchenwald les S.S. nous attendaient à la descente des wagons. Un chemin sillonné d'ornières pleines d'eau, conduit au camp. Il fut parcouru au pas de course. Les nazis, chaussés de grandes bottes, nous pourchassaient et lâchaient leurs chiens sur nous Cette corrida d'un nouveau genre se ponctuait de nombreux coups de fusils et de hurlements inhumains ». (pages 43-44)

Je n'ai pas souvenance que des chiens furent lâchés sur nous, ni que des coups de fusils aient été tirés. Par contre, je me souviens très bien que les Kapos et les Lagerschutz[1] qui vinrent nous prendre en compte étaient beaucoup plus agressifs et brutaux que les S.S. qui nous avaient convoyés.

Avant de passer à des erreurs très graves, je voudrais encore en citer deux qui le sont moins, mais qui accusent la légèreté du témoignage, surtout quand on sait que leur auteur était, de par ses fonctions dans le camp, en possession de la situation des effectifs, ce qui lui enlève toute excuse :

> « Je ne citerai que ce bon vieux docteur Mathon surnommé papa Girard. » (page 81)

> « Pendant dix mois, j'ai toujours porté sur moi la Sainte Réserve. Des prêtres s'exposant constamment à la mort, m'ont sans cesse réapprovisionné. Je dois nom[128]mer ici l'Abbé Bourgeois, le R.P. Renard, trappiste, et ce cher Abbé Amyot d'Inville… » (page 87)

D'une part, il y avait à Dora un docteur Mathon et un docteur Girard. Le second était très vieux et c'est lui que nous avions surnommé le bon papa Girard. De l'autre, l'Abbé Bourgeois est mort dans le deuxième mois après son arrivée à Dora, entre le 10 et le 30 avril 1944, avant le départ d'un transport de malades pour lequel il avait été désigné. Il n'a donc pas pu approvisionner Frère Birin pendant dix mois.

[1] Chef de Kommandos et policiers, détenus eux-mêmes.

On pourrait encore ajouter que si les prêtres étaient maltraités pour les mêmes raisons que les autres déportés et, en sus, en raison de leur appartenance religieuse, ils ne s'exposaient cependant pas à la mort, en conservant par devers eux la Sainte Réserve.

Des erreurs graves

> « Les femmes S.S. désignaient aussi leurs victimes et avec plus de cynisme encore que leurs maris. Ce qu'elles désiraient, c'était de belles peaux humaines, artistement tatouées. Pour leur complaire, un rassemblement était ordonné sur la place de l'Appel, la tenue adamique était de rigueur. Puis, ces dames passaient dans les rangs et, comme à l'étalage d'une modiste, faisaient leur choix. » (pages 73-74)

Il n'est pas exact que ces choses se soient produites à Dora. Il y a eu une affaire d'abat-jour en peau humaine tatouée à Buchenwald. Elle figure au dossier d'Ilse Koch dite *la chienne de Buchenwald*. Et, même à Buchenwald, Frère Birin ne peut avoir assisté au choix des victimes, ainsi que le prétend sa déclaration, déjà citée de la page 38, les faits incriminés étant antérieurs à notre arrivée, — si tant est qu'ils se soient réellement produits.

Il reste qu'il donne à ce choix des victimes un caractère d'habitude et de généralisation, et qu'il en fait une description d'une remarquable précision. Comment ne pas penser que si celui qui a situé le fait à Buchenwald sur le vu du corps du délit (les abat-jour en question), l'a fait par le même procédé, l'accusation qui pèse sur Ilse Koch à ce propos, est bien fragile ?[1]. [129]

Pour en finir avec ce sujet, je précise qu'en février-mars 1944, la rumeur concentrationnaire à Buchenwald accusait les deux Kapos du Steinbruch[2] et du Gärtnerei[3] de ce crime, jadis perpétré par eux avec la complicité de presque tous leurs collègues. Les deux compères avaient, disait-on, industrialisé la mort des détenus tatoués, dont ils vendaient contre de menues faveurs, les peaux à Ilse Koch et à d'autres, par l'intermédiaire du Kapo et du S.S. de service au Krematorium.

Mais, la femme du commandant du camp et les autres femmes d'officiers se promenaient-elles dans le camp, à la recherche de beaux tatouages dont elles désignaient elles-mêmes les propriétaires à la mort ? Organisait-on des appels dans la tenue adamique, pour leur faciliter cette recherche ? Je ne puis ni confirmer ni infirmer. Tout ce que je puis dire, c'est que, contrairement à ce qu'affirme Frère Birin, cela ne s'est jamais produit à Dora, ni à Buchenwald, durant notre internement commun.

> « Quand le sabotage semblait certain, la pendaison se faisait plus cruelle. Les suppliciés étaient enlevés de terre par la traction d'un treuil électrique qui les décollait doucement du sol. N'ayant pas subi la secousse fatale qui assomme le patient et souvent lui rompt la nuque, les malheureux passaient par toutes les affres de l'agonie.
>
> D'autres fois, un crochet de boucher était planté sous la mâchoire du condamné qui était suspendu par ce moyen barbare. » (page 76).

---

[1] Si fragile, même que la cour d'Assises d'Augsbourg qui eut à en connaître, ne la retint pas contre l'accusée… faute de preuves ! (Note pour la 2e édition).

[2] La carrière.

[3] Le jardinage.

Il est exact qu'à la fin de la guerre, à fin 1944-début 1945, les sabotages étaient devenus si nombreux que les pendaisons se faisaient en groupe. On prit l'habitude d'exécuter au tunnel même, à l'aide d'un palan actionné par un treuil, et non plus seulement sur la place de l'Appel, avec des bois de justice qui ressemblaient à ceux d'un terrain de football. Le 8 mars 1945, dix-neuf patients ont été pendus de cette façon, et le Dimanche des Rameaux, cinquante-sept — le Dimanche des Rameaux, à huit jours de la Libération, alors que nous avions déjà entendu le canon allié tout proche et que l'issue de la guerre ne pouvait plus faire de doute pour les S.S. !

Mais l'histoire du crochet de boucher, qui a été racontée pour Buchenwald, où on a retrouvé l'instrument au four [130] crématoire, a bien des chances d'être fausse en ce qui concerne Dora. En tout cas, je n'en avais jamais entendu parler sur les lieux mêmes et elle ne cadre pas avec les mœurs habituelles du camp.

> « Sur l'instigation du fameux *Oberscharführer* Sanders, S.S. avec lequel j'eus affaire, d'autres modes d'exécution furent employés pour les saboteurs.
>
> Les malheureux étaient condamnés à creuser d'étroits fossés, où leurs camarades étaient contraints de les enterrer jusqu'au cou. Ils restaient abandonnés dans cette position pendant un certain temps. Ensuite, un S.S. armé d'une hache à long manche, coupait les têtes.
>
> Mais le sadisme de certains S.S. leur fit trouver un genre de mort plus cruel. Ils ordonnaient aux autres détenus de passer avec des brouettes de sable sur ces pauvres têtes. Je suis encore obsédé par ces regards que, etc. » (page 77)

Ceci non plus, ne s'est jamais produit à Dora. Mais l'histoire m'a été racontée à peu près dans les mêmes termes, au camp même, par des détenus venus en transport de divers camps et qui prétendaient tous avoir assisté à la scène : Mathausen, Birkenau, Flossenburg, Neuengamme, etc. De retour en France, je l'ai retrouvée chez divers auteurs : il n'y avait pas intérêt à la faire figurer, dans un témoignage écrit, au compte d'un camp où elle ne s'est pas produite. Prenant un auteur en flagrant délit d'erreur, l'opinion française en doute pour tous les camps et l'opinion allemande tire argument du mensonge.

Le destin des déportés

> « Comme *Geheimnisträger* (porteurs du secret des V1 et V2) nous nous savions condamnés à mort et destinés à être massacrés à l'approche des Alliés. » (page 97)

Ici, il ne s'agit pas d'un fait, mais d'un argument. Il a été utilisé par tous les auteurs de témoignages, jusques et y compris Léon Blum dans *Le Dernier Mois*. Il a trouvé quelque apparence de justification dans les noyades de la Baltique, des déportés ayant été, peu de temps avant la Libération, chargés sur des bateaux qui prirent la mer et qu'on coula [131] de la rives[1], ainsi que dans une déclaration du

[1] Voir Avant-Propos de l'auteur pour la 2e édition, p. 242, thèse de M. Sabille et note 13. Sur les noyades de la Baltique elles-mêmes, la thèse actuellement admise par le monde entier est que *l'Arcona*, navire qui transportait des déportés en Suède a été coulé par les forces aéro-navales alliées qui attaquèrent le convoi sans connaître sa nature. La riposte des batteries côtières allemandes de D.C.A. serait à l'origine de la confusion, les témoins horrifiés ayant cru qu'elles tiraient sur *l'Arcona* alors qu'elles tiraient sur les avions alliés.

docteur S.S. de Dora qui affirma l'existence d'ordres secrets dans ce sens et qui en eut la vie sauve.

Le problème posé est de savoir si les noyades de la Baltique sont un fait isolé dû à des initiatives trop zélées de subalternes en dernière heure, ou si elles faisaient partie d'un plan de massacre général élaboré dans les services du Reichsführer S.S. Himmler, chef du département de la Police. À ma connaissance, il ne semble pas que des textes aient existé en faveur de la seconde hypothèse et l'historien peut soupçonner le docteur S.S. de Dora de n'avoir fait cette déclaration que pour avoir la vie sauve[1].

En tout état de cause, les Geheimnisträger de Dora n'ont pas été massacrés. Le convoi dans lequel se trouvait Léon Blum non plus. On peut toujours dire que s'il en a été ainsi à peu près partout ailleurs que sur la Baltique, c'est uniquement parce que dans la bousculade de la débâcle allemande, les S.S. n'ont eu ni le temps, ni les moyens de mettre leurs sinistres projets à exécution.

Mais le raisonnement est gratuit.

D'autant qu'en ce qui concerne les noyades de la Baltique elles-mêmes, la thèse allemande (cf. note 6) paraît aussi plausible que la thèse française, l'accueil que lui a fait le monde entier en fait foi.

II – Abbé Jean-Paul Renard

Déporté sous le numéro matricule 39.727. A précédé Frère Birin et moi-même de quelques semaines à Buchenwald, puis à Dora où nous l'avons retrouvé.

Publia un recueil de poèmes inspirés d'un mysticisme parfois émouvant, sous le titre *Chaînes et Lumières*. Ces poèmes constituent une suite de réactions spirituelles bien plus qu'un essai de témoignage objectif.

L'un d'eux, cependant, énumère des faits : *J'ai vu, j'ai vu* [132] *et j'ai vécu…* Frère Birin le publie en appendice de son propre témoignage, ainsi que je le dis par ailleurs.

On y peut lire :

> « J'ai vu rentrer aux douches mille et mille personnes sur qui se déversaient, en guise de liquide, des gaz asphyxiants.
>
> J'ai vu piquer au cœur les inaptes au travail ».

En réalité, l'Abbé Jean-Paul Renard n'a rien vu de tout cela, puisque les chambres à gaz n'existaient ni à Buchenwald, ni à Dora. Quant à la piqûre qui ne se pratiquait pas non plus à Dora, elle ne se pratiquait plus à Buchenwald au moment où il y est passé.

Comme je lui en faisais la remarque au début de 1947, il me répondit :

– D'accord, mais ce n'est qu'une tournure littéraire et, puisque ces choses ont quand même existé quelque part, ceci n'a guère d'importance.

Je trouvai le raisonnement délicieux. Sur le moment, je n'osai pas rétorquer que la bataille de Fontenoy était, elle aussi, une réalité historique, mais que ce n'était

[1] Voir note 6

pas une raison pour dire, même en « tournure littéraire », qu'il y avait assisté. Ni que, si vingt-huit mille rescapés des camps nazis se mettaient à prétendre qu'ils avaient assisté à toutes les horreurs retenues par tous les témoignages, les camps prendraient, aux yeux de l'Histoire, un tout autre aspect que si chacun d'eux se bornait à dire seulement ce qu'il avait vu. Ni non plus qu'il y avait intérêt à ce qu'aucun d'entre nous ne fût pris en flagrant délit de mensonge ou d'exagération.

Par la suite, en juillet 1947, *J'ai vu, j'ai vu et j'ai vécu…* parut dans *Chaînes et Lumières*. J'eus la satisfaction de constater que, si l'auteur avait laissé subsister intégralement son témoignage sur la piqûre, il y avait cependant honnêtement affecté, celui qui concerne les chambres à gaz d'un renvoi qui en reportait la responsabilité sur un autre déporté.

III – Abbé Robert Ploton

Était curé de la Nativité, à Saint-Etienne. Actuellement curé de Firminy. [133]

Déporté à Buchenwald sous le numéro matricule 44.015, en janvier 1944, dans le même convoi que moi. Nous échouâmes ensemble au Block 48, que nous quittâmes, ensemble aussi, pour Dora.

Publia *De Montluc à Dora*, en mars 1946, à St-Etienne, chez Durnas.

Témoignage sans prétention qui tient en 90 pages. L'Abbé Robert Ploton dit les faits simplement, comme il les a vus, sans rien approfondir et souvent sans se contrôler. Manifestement, il est de bonne foi, et s'il pèche, c'est par une prédisposition naturelle au superficiel, aggravée de l'empressement qu'il mit à conter ses souvenirs.

Au moment de la débâcle allemande, il fut dirigé sur Bergen-Belsen : il écrit Belsen-Bergen, tout au long du chapitre qui relate l'événement, ce qui fait qu'on ne peut même pas penser à une erreur typographique.

Au Block 48, à Buchenwald, il a entendu dire que :

> « Nous sommes sous les ordres d'un détenu allemand, ex-député communiste au Reichstag » (page 26)

et il l'a admis. En réalité, ce chef de Block, Erich, n'était que le fils d'un député communiste.

Pour ce qui est de la nourriture, c'est dans les mêmes conditions, sans doute, qu'il écrit :

> « En principe, le menu quotidien comportait un litre de soupe, 400 grammes d'un pain très dense, 20 grammes de margarine tirée de la houille et un dessert variable : tantôt une cuillerée de confiture, tantôt fromage blanc, ou encore un ersatz de saucisson. » (Pages 63-64)

Tant de gens ont dit que la margarine était tirée de la houille, tant de journaux l'ont écrit sans être démentis, que la question ne se posait plus de l'origine exacte de ce produit. Après tout, Louis Martin-Chauffier a fait mieux qui écrivait :

> « Il semble que rien ne leur plaise (aux S.S.) qui ne soit artificiel : et la margarine qu'ils nous distribuaient chichement prenait pour eux toute sa saveur d'être un produit tiré

de la houille. (La boîte en carton portait : « Garanti sans matière grasse »). » *L'Homme et la Bête* (page 95)

Si l'Abbé Ploton entreprend de parler de l'écussonnage des détenus, il trouve huit catégories sans se rendre compte qu'il y en a effectivement une trentaine, et qu'il est incomplet. [134]

S'il parle du régime du camp, il écrit :

> « Un des moyens les plus efficaces et les plus ignobles de dégradation morale, inspiré des consignes de *Mein Kampf* est de confier à quelques détenus choisis de façon presque exclusive parmi les Allemands, la police du camp. » (page 28)

car il ne sait pas que ce procédé ignoble est utilisé, précisément parce qu'il est efficace, dans toutes les prisons du monde, et qu'il l'était bien avant que Hitler écrivît *Mein Kampf*[1]. Est-il besoin de rappeler que le *Dante n'avait rien vu*, d'Albert Londres, fixe la part de la France dans son application à ses prisons et a ses bagnes ?

Pour la longueur des appels qui a frappé tous les détenus, voici l'explication qu'il en donne :

> « Nous attendons que les chiffres soient vérifiés, besogne laborieuse dont la durée dépend de l'humeur du S.S. *Rapport-Führer* ». (page 59)

Or, la longueur des appels, si elle dépendait de l'humeur du Rapport-Führer S.S., dépendait aussi des capacités des gens chargés d'établir chaque jour la situation des effectifs. Parmi eux, il y avait les S.S. qui savaient généralement compter, mais il y avait aussi et surtout les détenus illettrés ou quasi, qui n'étaient devenus secrétaires ou comptables à l'Arbeitstatistik que par faveur. Il ne faut pas oublier que l'emploi de chaque détenu dans un camp de concentration était déterminé par son entregent et non par ses capacités. À Dora, comme partout, il se trouvait que les maçons étaient comptables, les comptables maçons ou charpentiers, les charrons médecins ou chirurgiens, et il pouvait même arriver qu'un médecin ou un chirurgien fussent ajusteurs, électriciens ou terrassiers[2].

Pour la piqûre, l'Abbé Robert Ploton se range à l'opinion commune :

> « Cependant l'infirmerie avait dû s'étendre et multiplier ses baraques à flanc de colline. Les tuberculeux incurables y terminaient leur pauvre existence sous l'effet d'une piqûre euthanasique. » (page 67)

[135]

ce qui est faux[3].

À ces remarques près, ce témoin improvisé n'est pas obnubilé par la manie d'exagérer. Il est seulement écrasé par une expérience qui le dépasse. Et les inexactitudes dont il s'est rendu coupable ne sont que de moindre grandeur en

---

[1] Voir en Appendice à ce chapitre : « *La discipline à la Maison centrale de Riom* », en 1939, par Pierre Bernard qui y fut interné et *Dans les prisons de la « Libération »*, un témoignage communiqué par A. Paraz.

[2] Cf. 1e partie page 64 et ci-dessus.

[3] Voir page 133.

comparaison de celles de Frère Birin : elles portent beaucoup moins à conséquence aussi.

Le souci de l'objectivité obligeait cependant à les noter.

[136]

APPENDICE AU CHAPITRE II

La discipline à la Maison Centrale de Riom en 1939

« Trois éléments notables doivent être retenus quant aux moyens de discipline.

Le premier est l'institution d'une hiérarchie intérieure de prisonniers qui concourent avec les gardiens au maintien du bon ordre. J'ai entendu souvent des Français s'indigner de l'institution, dans les bagnes nazis, de ces auxiliaires bénévoles des gardes-chiourmes : ce sont les mêmes qui ne peuvent admettre que des Allemands ignoraient ce qui se passait sur leur sol, et qui ne savent pas ce qui se passe en France. Aux kapos, aux schreibers, aux vorarbeiters, aux stubendiensts, etc., il y a pourtant des précédents. Les comptables d'atelier, les contremaîtres (encore qu'il en existe aussi de civils), toute l'administration, sont pris parmi les détenus, et jouissent évidemment de certains avantages. Il faut mettre à part les prévôts, explicitement chargés de maintenir l'ordre. Cela va du prévôt du dortoir, qui a près de son lit un bouton d'appel alertant les gardiens lorsqu'il se passe quelque chose d'anormal (fumée, lecture, conversations, etc.), et qui heureusement en use peu — jusqu'au bourreau officiel, le prévôt du Quartier.

II me faut dire maintenant ce qu'est le Quartier fort : la prison spéciale de l'intérieur de la prison, et en fait le lieu de torture (j'affirme que le mot n'est pas exagéré). Ce deuxième élément de la discipline comporte, comme « l'Enfer » de Dante, des cercles divers. Cela part de la salle de discipline, où en principe, on se contente de faire marcher les condamnés en rond avec de très brèves pauses, à un rythme soutenu par une ration spéciale à l'entraîneur — alors que les diminutions de nourriture sont la règle pour les autres : en fait, les coups pleuvent. J'ai eu la chance d'y échapper moi-même, mais j'affirme avoir vu fréquemment les pauvres bougres revenir de la « Salle » avec des [137] traces apparentes de coups récents. Cela va jusqu'à la cellule — en principe jusqu'à 90 jours consécutifs, pratiquement équivalents à la peine de mort — Avec une gamelle de soupe tous les quatre jours, et des raffinements de cruauté qui répugnent à l'expression. J'affirme en particulier que la torture dite de la « camisole », camisole de force réunissant les bras derrière le dos, et très souvent ramenés ensuite vers le cou a été fréquemment appliquée. J'affirme, pour avoir réuni des témoignages concordants sans nombre que certains gardiens — aidés particulièrement par le prévôt — frappent avec divers instruments, y compris le tisonnier, et parfois jusqu'à ce que mort s'ensuive. J'affirme que les nazis n'ont apporté que des perfectionnements de détail à l'art de tuer lentement les hommes.

Or, et c'est le troisième instrument de la discipline, ces condamnations « accessoires », qui vont parfois jusqu'à la peine de mort implicite, ne sont pas prononcées par les tribunaux institués par la loi, mais par une juridiction qu'à ma connaissance elle ignore, le Prétoire. C'est un tribunal interne à la prison, présidé par le directeur, lequel est assisté du sous-directeur, (en argot pénitentiaire, le sous-mac) et le gardien-chef faisant fonction de greffier. Pas de plaidoirie, pas de défense, une accusation parfois inintelligible, pas de réponse sinon le rituel « Merci, Monsieur le Directeur » qui suit la condamnation. J'ai pu, pour ma part, m'en tirer toujours avec une simple amende, réduisant seulement le droit d'achat à la cantine ; les ressources sont limitées au salaire, ou plutôt à une part disponible, très faible, et à un secours extérieur extrêmement réduit alors ; en ce temps il n'y avait aucun colis autre que de linge de corps. Mais les condamnations sévères pleuvent, même pour simple inexécution de la tâche imposée. » (Pierre Bernard, Révolution prolétarienne, juin 1949)

Dans les prisons de la « libération »

« *Tous les Français ont voulu ceci, disent nos « patriotes »* ».

Édouard Gentez, imprimeur à Courbevoie, condamné en juillet 46, non comme criminel, mais comme [138] imprimeur, est transféré de Fresnes à Fontevrault en septembre 46. À la suite de coups, de privations et de froid, il a contracté un point de pleurite, ce qui l'a fait rayer de la liste du transfert pour Fontevrault.

Une heure avant le départ, les condamnés de la S.P.A.C. qui étaient sur cette liste en sont rayés sur ordre ; on a encore besoin d'eux. On les remplace et Gentez est parmi les nouveaux inscrits.

Arrivé à la Centrale, deux heures et demie debout en plein soleil, puis huit jours enfermé dans un trou appelé mitard ; après ce délai, Gentez est admis à l'infirmerie où règne en maître un boucher assassin, Ange Soleil, mulâtre qui avait découpé et emmuré sa maîtresse, ce qui le préparait aux fonctions de prévôt-infirmier-docteur de prison, bien plus puissant que le jeune médecin civil, un pommadin, nommé Gaultier ou Gautier.

Soleil admettait à l'infirmerie les malades s'ils partageaient avec lui les deux tiers de leurs colis et renvoyait ceux dont les colis étaient les plus petits, par une règle extrêmement claire et simple.

Gentez, n'ayant ni colis ni mandat, ne peut payer et, malgré la gravité de sa maladie, est muté aux « inoccupés », astreints à trois quarts d'heure de marche rapide, coupée d'un quart d'heure de repos, du matin au soir, tous les jours, y compris le dimanche.

Gentez, trop faible, est dispensé de cette torture, mais n'est pas pour cela autorisé à se coucher ni même à s'asseoir ; il doit rester, durant la marche, debout, immobile, les mains derrière le dos, sans pardessus.

Le froid aggravant sa pleurite, Gentez va chaque semaine à la visite où on lui remet de l'aspirine, de l'huile foie de morue, et où on lui pose des ventouses sans jamais l'admettre à l'infirmerie.

Il se plaint sans cesse au long de la nuit. Les deux docteurs détenus, le chirurgien Perribert et le docteur Lejeune, l'auscultent le samedi matin, lui découvrant une broncho-pneumonie double.

Gentez étant tombé dans la cour, l'infirmier alerté va chercher Ange Soleil qui se met à hurler, le traite de simulateur et le fait jeter au cachot, ainsi que le docteur Perribert, coupable d'avoir ausculté sans autorisation.

Gentez est mis à nu pour la fouille et jeté en cellule par 15· au-dessous de zéro. Il frappe toute la nuit pour appeler, personne ne vient. Le lendemain 14 jan[139]vier 1947, on le trouve mort.

On le transporte, enfin, à l'infirmerie où on le déclare mort en cet endroit d'une crise cardiaque. On l'enterre sous un simple numéro : 3479.

Mais il y a un témoin gênant, le fils Gentez que j'ai connu en prison et aux côtés duquel j'ai vécu les péripéties de ce sombre drame. Il obtint une enquête. Celle-ci fut correcte. Ange Soleil fut transféré à Fresnes, mais a été libéré par suite des mesures d'amnistie (sic). Les directeurs Dufour, Vessières et Guillonet ont été déplacés.

André Marie avait promis de ramener la peine du fils Gentez à trois ans, à la suite de cette tragique affaire. Il y a de cela plus de trois ans et, si je suis bien renseigné il est toujours enfermé ». *Signé : Benoît C.*

« Ceci est extrait d'une lettre qui m'est adressée de la prison d'X quelque part en France. (Ma discrétion s'explique par le souci que j'ai de ne pas exposer son auteur à la jurisprudence dont il est question dans le document précédent).

Benoît C. n'a pas lu Valsez, saucisses, qu'il ne connaît pas, mais Vertiges.

Il me renseigne sur la proportion (10%) des assistantes sociales qui glougloutent — point ne le dis pour le leur reprocher — et me narre sans trop s'en plaindre les

curieuses manières de certains « messieurs de l'œuvre de Saint-Vincent-de-Paul, aux doigts chargés de chevalières ».

Ce témoignage, venant d'un obsédé du sexe et nullement de la politique, n'en est que plus concluant. » (*Communiqué par Albert Paraz*.)

À Poissy

« En février 1946, le crâne rasé, en sabots et droguet, Henri Béraud se retrouve à l'atelier 14, au second étage de la maison centrale de Poissy. Sous l'œil d'un surveillant qui doit faire respecter « la loi du silence », une loi qui pèse sur la prison nuit et jour, il confectionne des étiquettes avec nœud américain ou fil de fer torsadé, moyennant 0,95 F le mille.

Stupidité pénitentiaire : le chef de la table est un cambrioleur professionnel qui a sous ses ordres outre [140] Béraud, le général Pinsard, un colonel, deux présidents de Cour, un avocat général, le rédacteur en chef du *Journal de Rouen*, un professeur d'université et des journalistes parisiens.

Dans son livre Je sors du bagne, l'un de ses compagnons de détention à Poissy, comme à l'île de Ré, relève les gains du forçat Béraud pendant le mois d'avril 1945 : Main d'œuvre : 15 F. Prélèvement de l'administration pénitentiaire : 12 F. Reste : 3 F. Mise en réserve 1 F 50. Disponible pour le détenu =1 F 50.

II s'agit d'un travail de plus de sept heures par jour » (*La Bataille*, 21 septembre 1949.)

Allemands prisonniers en France

La Rochelle, 18 octobre 1948. — Instruit de faits scandaleux dont s'était rendu coupable l'ancien officier Max-Georges Roux, 36 ans, qui fut adjoint au commandant du camp de prisonniers allemands de Châtelaillon-Plage, le juge d'instruction de La Rochelle en a saisi le tribunal militaire de Bordeaux ou Roux a été transféré. L'ancien officier purge actuellement une peine de 18 mois de prison, qui lui fut infligée en août dernier à La Rochelle, pour abus de confiance et escroqueries au préjudice de diverses associations[1].

Infiniment plus graves sont les délits commis par Roux au camp de prisonniers. Il s'agit de crimes authentiques et d'une telle ampleur qu'il apparaît difficile que Roux en porte seul la responsabilité devant les juges. À Châtelaillon, l'ignoble personnage avait fait notamment dévêtir plusieurs P.G. et les avait battus à coups de cravache plombée. Deux des malheureux succombèrent à ces séances de knout.

Un témoignage accablant est celui du médecin allemand Clauss Steen, qui fut interné à Châtelaillon. Interrogé à Kiel, où il habite, M. Steen a déclaré que, de mai à septembre 1945, il avait constaté au camp de P.G. les décès de cinquante de ses compatriotes. Leur mort avait été provoquée par une alimentation insuffisante, par des travaux pénibles et par la crainte perpétuelle dans laquelle les malheureux vivaient d'être torturés. [141]

Le régime alimentaire du camp, qui était placé sous les ordres du commandant Texier, consistait, en effet, en une assiette de soupe claire, avec un peu de pain. Le reste des rations allait au marché noir. II y eut une période où le pourcentage des dysentériques atteignit 80 p. 100.

[1] Actuellement, ce Roux est un haut fonctionnaire de l'Administration dans le Sud-Est de la France. En récompense de ces hauts faits, sans doute (!).

Texier et Roux, avec leurs subordonnés, procédaient, en outre, à des fouilles sur leurs prisonniers, leur enlevant tous leurs objets de valeur. On évalue à cent millions le montant des vols et des bénéfices effectués par les gangsters à galons, qui avaient si bien organisé leur affaire que les billets de banque et les bijoux étaient envoyés directement en Belgique, par automobile.

On veut espérer qu'avec Roux les autres coupables seront bientôt incarcérés au fort du Hâ et qu'une sanction exemplaire sera prise contre ces véritables criminels de guerre. (*Les Journaux*, 19 octobre 1948).

CHAPITRE III

Louis Martin-Chauffier

Il est intermédiaire entre les témoins mineurs qu'il dépasse en essayant de dominer ou tout au moins d'expliquer doctement les événements qu'il a vécus, et les grands ténors comme David Rousset dont il n'a pas la puissance d'analyse ou comme Eugen Kogon, dont il n'a ni la précision, ni la minutie. À ce titre, et compte tenu de la place qu'il occupe dans la littérature et le journalisme d'après-guerre, il ne pouvait être classé ni dans les premiers, ni dans les seconds. C'est un littérateur de métier.

Il appartient à cette catégorie d'auteurs qu'on dit engagés. Il s'engage, mais il se dégage aussi souvent — pour se réengager, car l'engagement est chez lui une seconde nature. On l'a connu communisant — sur le tard — il est maintenant anticommuniste. Probablement, d'ailleurs, pour les mêmes raisons et dans les mêmes circonstances : la mode.

Il ne pouvait pas ne pas témoigner sur les camps de concentration. D'abord parce que sa raison sociale est d'écrire. Ensuite, parce qu'il avait besoin de se donner à lui-même une explication de l'événement qui l'avait frappé. Il en a fait profiter les autres. Sans doute ne s'est-il pas aperçu qu'il disait comme tout le monde, à la façon de s'exprimer près.

Titre du témoignage : *L'Homme et la Bête*, 1948, chez Gallimard.

Originalité : A vu les boîtes de carton qui contenaient la margarine — tirée de la houille, bien entendu — qu'on nous distribuait, affublées de la mention : « Garanti sans matière grasse » (Page 95, Déjà cité).

Témoignage qui est un long raisonnement par référence à des faits que l'auteur caractérise antérieurement à toute réflexion morale ou autre. [143]

Type de raisonnement

Avant d'être déporté à Neuengamme, Louis Martin-Chauffier a séjourné à Compiègne-Royallieu ; il y a connu le capitaine Douce, qui était alors doyen du camp. Voici le jugement qu'il porte sur lui :

> « M. le Capitaine Douce, « doyen » du camp et zélé serviteur de ceux qui lui avaient confié cette place de choix, juché sur une table, faisait son compte à haute voix, en fumant sans arrêt des cigarettes qui nous avaient été refusées contre le règlement. » (Page 51)

À Neuengamme, il a connu André qui était un des premiers personnages du camp, fonctionnaire d'autorité choisi par les S.S. parmi les détenus. Voici le portrait qu'il en fait :

> « Étroitement surveillé par les S.S., espèce des plus méfiantes, il était, pour pouvoir tenir le rôle qu'il avait choisi, et non sans peine, obtenu de jouer, contraint de

parler rude aux détenus, de se montrer brutal en paroles, insensible, inflexible. Il savait que la moindre faiblesse entraînerait une dénonciation et son renvoi immédiat. La plupart se laissaient prendre à ses façons, le croyaient complice des S.S., leur créature, notre ennemi. Comme il était responsable des départs et des attributions de postes, on lui imputait à charge tous ceux qu'il envoyait aux Kommandos, avec une indifférence apparente, sans tenir compte des prières, des plaintes, des récriminations Quant un millier de déportés devaient partir en Kommandos et que 990 seulement étaient enfournés dans des wagons à bestiaux, on ne se représentait pas toutes les ruses qu'avait employées André, tous les risques qu'il avait courus, pour soustraire dix hommes à une mort probable Il se savait généralement détesté ou suspect. Il avait choisi de l'être, préférant le service rendu à l'estime

Tel que j'ai vu André, il acceptait d'une âme égale la cordialité menaçante des S.S., la servilité complice des Kapos et des chefs de block, l'hostilité de la masse. Je crois qu'il avait surmonté l'humiliation, remplacé sa propre vertu par une sorte de pureté glacée, étrangère à lui-même. Il avait renoncé à son être, en faveur d'un [144] devoir qui, à ses yeux, méritait cette soumission. » (Pages 167-168-169)

Ainsi, de deux hommes qui remplissent les mêmes fonctions, l'un a droit à la sévérité laconique et au mépris de l'auteur, tandis que l'autre bénéficie, non seulement de son indulgence approbative, mais encore de son admiration. Si on approfondit, on apprend, à la lecture de l'ouvrage, que le second a rendu un service appréciable à Martin-Chauffier, dans une circonstance qui mettait sa vie en danger. Je n'ai pas connu le capitaine Douce à Compiègne, mais il est fort probable que, par rapport à André, son seul tort est de n'avoir pas su choisir les gens auxquels il rendait des services — car il avait certainement, lui aussi, ses clients et d'avoir des connaissances littéraires trop limitées pour savoir qu'il y avait, dans son doyenné, un certain nombre de Martin-Chauffier et Martin-Chauffier lui-même.

Il n'est d'ailleurs pas superflu d'ajouter que ce raisonnement postule :

« J'ai toujours admiré, avec un peu d'effroi et quelque répulsion, CEUX qui, pour le service de leur patrie ou d'une cause qu'ils estiment juste, choisissent toutes les conséquences de la duplicité : ou la défiance méprisante de l'adversaire qui les emploie, ou sa confiance S'IL LES abuse ; et le dégoût de ses compagnons de combat, qui voient en LUI un traître ; et la camaraderie abjecte des traîtres authentiques ou des simples vendus qui, LE voyant attaché à la même besogne, LE considèrent comme L'UN des leurs. Il y faut un renoncement à soi-même qui me dépasse, un artifice qui me confond et me rebrousse. »[1] (Page 168)

On se demande ce que les avocats de Pétain attendent pour prendre texte de cet argument qui tient toute sa saveur [145] d'être né sous la plume d'un des plus beaux

[1] Cette citation n'est pas tronquée, en dépit de la faute de syntaxe qui le pourrait faire croire et que mettent en évidence les mots soulignés. Dans *Le Droit de vivre*, du 15 décembre 1950, M. Martin-Chauffier a prétendu en ces termes que ce texte était correctement écrit : « Inutile d'ajouter que la faute de syntaxe n'existe pas — un mensonge de plus — mais qu'un point et Virgule, glissé par M. Rassinier en place des deux points que j'avais mis peuvent abuser ceux qui ne sont pas très sûrs de leur grammaire ». Car, M. Martin-Chauffier est persuadé qu'un clou chasse l'autre. Et il est trop « sûr de sa grammaire » pour qu'on lui en puisse facilement conter sur les rapports qui existent entre le verbe et son sujet ou le pronom et son antécédent. Moralité : un Monsieur qui sort de l'École des Chartes n'est apparemment pas obligé de savoir ce qu'on exige d'un enfant de dix ans pour l'admettre en 6e. Pas chicanier pour un sou, nous avons rétabli les deux points réclamés par M. Martin-Chauffier et qu'une malencontreuse coquille avait effectivement remplacés par un point et virgule dans la première édition : le lecteur qui verra ce qu'ils changent à l'affaire est prié de nous l'écrire (contre récompense !).

fleurons du crypto-communisme. Si la mode revient au Pétainisme, Martin-Chauffier, en tout cas, pourra en retirer quelque fierté, et peut-être quelque profit.

Autre type de raisonnement

Au camp, l'auteur converse avec un médecin qui lui dit :

> « Il y a actuellement dans le camp trois fois plus de malades que je n'en puis accueillir. La guerre sera finie dans cinq ou six mois, au plus tard. Il s'agit pour moi de faire tenir le coup au plus grand nombre possible. J'ai choisi. Vous et d'autres, vous vous remettez lentement. Si je vous renvoie au camp dans cet état et dans cette saison (on était à la fin de décembre), vous serez morts en trois semaines. Je vous garde. Et — écoutez-moi bien — je fais entrer ceux qui ne sont pas très gravement atteints, qu'un séjour au Revier peut sauver. *Ceux qui sont perdus, je les refuse*[1]. Je ne peux pas me payer le luxe de les accueillir pour leur offrir une mort paisible. Ce que j'assure, c'est la garde des vivants. Les autres mourront huit jours plus tôt : de toutes façons, ils seraient morts trop tôt. Tant pis, je ne fais pas de sentiment, je fais de l'efficacité. C'est mon rôle.
>
> Tous mes confrères sont d'accord avec moi, c'est la voie juste… Chaque fois que je refuse l'entrée à un moribond et qu'il me regarde avec stupeur, avec effroi, avec reproche, je voudrais lui expliquer que j'échange sa vie perdue contre une vie peut-être sauvée. Il ne comprendrait pas, etc. » (Page 190)

Sur place, j'avais déjà éprouvé qu'on pouvait entrer au Revier[2] et y être soigné — relativement — pour des motifs parmi lesquels la maladie ou sa gravité n'étaient parfois que secondaires : entregent, piston, nécessité politique, etc. Je portais le fait au compte des conditions générales de vie. Si par surcroît, des médecins détenus ont fait le raisonnement que Martin-Chauffier prête à celui-ci, il convient de l'enregistrer comme argument philosophique, et de la faire [146] entrer comme élément causal à côté du « sadisme » des S.S., dans l'explication du nombre des morts. Car, il faut beaucoup de science, d'assurance et aussi de présomption à un médecin pour déterminer en quelques minutes, qui peut être sauvé et qui ne le peut pas. Et j'ai bien peur que, s'il en a été ainsi, les médecins ayant fait ce premier pas vers une conception nouvelle du comportement dans la profession, ne soient progressivement arrivés à en faire un second, à se demander, non plus qui *peut*, mais qui *doit* être sauvé et qui *ne le doit pas*, et à résoudre ce cas de conscience par référence à des impératifs extra-thérapeutiques.

Le régime des camps

> « Le traitement que nous infligeaient les S.S. était la mise en œuvre d'un plan concerté en haut lieu. Il pouvait comporter des raffinements, des embellissements, des fioritures, dus à l'initiative, aux fantaisies, aux goûts du chef de camp : le sadisme a des nuances. Le dessein général était déterminé. Avant de nous tuer ou de nous faire mourir, il fallait nous avilir. » (Page 85)

Sous l'occupation, il existait en France une Association des familles de Déportés et d'Internés politiques. Si une famille s'adressait à elle pour avoir des

[1] Souligné dans le texte.
[2] Infirmerie.

renseignements sur le sort de son déporté, elle recevait, en transmission, un rapport venant de ce « haut lieu » allemand.

Voici ce rapport[1] :

« *Camp de Weimar*. — Le camp est situé à 9 km de Weimar et y est relié par une voie ferrée. Il est à 800 m d'altitude.

Il comporte trois enceintes de barbelés concentriques. Dans la première enceinte, les baraques des prisonniers, entre la première et la deuxième enceinte, les usines et les ateliers où l'on fabrique des accessoires de T.S.F., des pièces de mécanique, etc.

Entre la deuxième et la troisième enceinte s'étend un terrain non bâti que l'on finit de déboiser et où l'on exploite les routes du camp et du petit chemin de fer. [147]

La première enceinte de barbelés est électrifiée et jalonnée de myriades de miradors en haut desquels se trouvent trois hommes armés. Pas de sentinelles à la deuxième et à la troisième enceintes, mais, dans l'enclos des usines, il y a une caserne de S.S. ; ils font, pendant la nuit, des patrouilles avec les chiens, ainsi que dans la troisième enceinte.

Le camp se développe sur 8 km et contient 30.000 internés environ. Au début du régime nazi, des opposants y étaient internés. Sur la population, il y a moitié Français, moitié étrangers, Allemands antinazis, mais qui restent Allemands et qui fournissent la plupart des chefs de block. Il y a aussi des Russes, parmi lesquels des officiers de l'Armée rouge, des Hongrois, des Polonais, des Belges, des Hollandais, etc.

Le règlement du camp est le suivant :

4 h 30 : Lever, toilette surveillée torse nu, lavage du corps obligatoire.

5 h 30 : 500 cm3 de potage ou café, avec 450 g de pain (parfois ils ont moins de pain, mais ils ont une ration de pommes de terre de bonne qualité, abondante) ; 30 g de margarine, une rondelle de saucisson ou un morceau de fromage

12 heures : Un café.

18 h 30 : Un litre de bonne soupe épaisse.

Le matin, à 6 heures, départ pour le travail. Le rassemblement se fait par emploi, usine, carrière, bûcheronnage, etc. Dans chaque détachement les hommes se placent par rang de cinq et se tiennent par le bras pour que les rangs soient bien alignés et séparés. Puis l'on part, musique en tête (constituée de 70 à 80 exécutants, des internés en uniforme : pantalon rouge, veste bleue à parements noirs).

L'état sanitaire du camp est très bon. À la tête se trouve le professeur Richet, déporté. Visite médicale chaque jour. Il y a de nombreux médecins, une infirmerie et un hôpital, comme au régiment. Les internés portent le costume des forçats allemands en drap artificiel relativement chaud. Leur linge a été désinfecté à l'arrivée. Ils ont une couverture pour deux hommes.

Il n'y a pas de chapelle au camp. Il y a pourtant de nombreux prêtres parmi les internés, mais qui, en général, ont dissimulé leur qualité. Ces prêtres réunissent les fidèles pour des causeries, récitation de chapelets, etc. [148]

LOISIRS. — Liberté complète dans le camp le dimanche après-midi. Cette soirée est agrémentée de représentations données par une troupe théâtrale organisée par les internés. Cinéma, une ou deux fois par semaine (films allemands), T.S.F. dans chaque baraque (communiqués allemands). Beaux concerts donnés par l'orchestre des prisonniers.

Tous les prisonniers sont d'accord pour trouver qu'ils sont mieux à Weimar qu'ils ne l'étaient à Fresnes ou dans les autres prisons françaises.

[1] À ma connaissance, il n'a été cité que par Jean Puissant dans son livre *La Colline sans oiseaux* (Editions du Rond-Point, 1945), Monographie honnête et minutieuse — le meilleur témoignage sur les camps.

> Nous rappelons aux familles des déportés que le bombardement allié des usines de Weimar, qui a eu lieu vers la fin août, n'a fait aucune victime parmi les déportés du camp.
>
> Nous rappelons aussi que la plupart des trains partis de Compiègne et de Fresnes, en août 1944, étaient dirigés sur Weimar. »

Jean Puissant, qui a cité ce texte, le fait suivre de cette appréciation : monument de fourberie et de mensonges.

Évidemment, il est écrit dans un style bienveillant. On n'y dit pas que, dans les ateliers de Buchenwald, les pièces détachées de mécanique qu'on fabrique sont des armes. On n'y parle pas des pendaisons pour sabotage, des appels et contre-appels, des conditions de travail, des châtiments corporels. On ne précise pas que la liberté du dimanche après-midi est limitée par les aléas de la vie de quartier, ni que si les prêtres réunissent leurs fidèles pour des causeries ou des prières, que l'ambiance pourrait assimiler à des complots, c'est clandestinement et au risque de cruelles tracasseries. On y ment même quand on prétend que les déportés s'y trouvaient mieux que dans les prisons françaises, que le bombardement d'août 1944 n'a fait aucune victime parmi les internés, ou que la plupart des trains partis de Compiègne ou de Fresnes à cette date étaient dirigés sur Weimar.

Mais, tel qu'il est, ce texte est plus près de la vérité que le témoignage de Frère Birin, notamment quant à la nourriture. Et il reste qu'il est un résumé du règlement des camps tel qu'il a été établi dans les sphères dirigeantes du nazisme. Qu'il n'ait pas été appliqué est certain. L'Histoire dira pourquoi. Vraisemblablement elle retiendra la guerre comme cause majeure, le principe de l'administration des camps par des détenus eux-mêmes, et aussi les altérations que, dans une administration hiérarchisée, tous les ordres subissent en descendant du sommet vers la base. Ainsi en est-il, au [149] régiment, des ordres du colonel traduit sur le front des troupes par l'adjudant et dont la responsabilité incombe au caporal quant à l'exécution : tout le monde sait que, dans une caserne, c'est l'adjudant qui est dangereux et non le colonel. Ainsi en est-il en France, des règlements d'administration publique qui concernent les colonies : ils sont rédigés dans un esprit qui concorde avec la peinture de la vie aux colonies que font tous les maîtres de toutes les écoles de village ; ils mettent en évidence, la mission civilisatrice de la France, et il n'en faut pas moins lire Louis-Ferdinand Céline, Julien Blanc, ou Félicien Challaye, pour avoir une idée exacte de la vie que les militaires de notre Empire colonial font aux civils indigènes pour le compte des colons.

Je suis, pour ma part, persuadé que, dans les limites résultant du fait de guerre, rien n'empêchait les détenus qui nous administraient, nous commandaient, nous surveillaient, nous encadraient, de faire de la vie dans un camp de concentration quelque chose qui aurait ressemblé d'assez près au tableau que les Allemands présentaient par personnes interposées, aux familles qui demandaient des renseignements.

Mauvais traitements

> « J'ai vu de mes malheureux compagnons, coupables seulement d'avoir les bras débiles, mourir sous les coups que leur prodiguaient les détenus politiques allemands promus contremaîtres et devenus complices de leurs anciens adversaires. » (Page 92)

L'explication suit :

> « Ces brutes, en frappant, n'avaient pas d'abord l'intention de tuer ; ils tuaient cependant, dans un accès de joyeuse fureur, les yeux injectés, la face écarlate et la bave aux lèvres, parce qu'ils ne pouvaient s'arrêter : il leur fallait aller jusqu'au bout de leur plaisir. »

Il s'agit d'un fait qui, par extraordinaire, est imputé aux détenus sans aucun faux détour. On ne sait jamais : il est possible qu'il y ait des gens qui tuent « dans un accès de joyeuse fureur » et qui n'ont d'autre but que « d'aller jusqu'au bout de leur plaisir ». Dans le monde, sinon normal, du moins habituel et admis par tradition, il y a des anormaux : il peut bien y en avoir aussi dans un monde où tout [150] est anormal. Mais je suis plutôt porté à croire que si un Kapo, un chef de Block ou un doyen de camp, se laissaient aller jusqu'à cette extrémité, ils obéissaient à des mobiles relevant de complexes plus accessibles : le besoin de vengeance, le souci de plaire aux maîtres qui leur avaient confié un poste de choix, le désir de le garder à n'importe quel prix, etc. J'ajoute même que, s'ils brutalisaient, ils se gardaient généralement de provoquer mort d'homme, ce qui était susceptible de leur attirer des ennuis avec les S.S., du moins à Buchenwald et à Dora.

En dépit de cette explication, il faut faire rémission à Martin-Chauffier d'avoir cité encore deux faits dont le caractère criminel ne peut aucunement être considéré comme résultant de la « mise en œuvre d'un plan concerté en haut-lieu » :

> « Chaque semaine, le Kapo du *Revier* passait la visite (il n'y connaissait rien, examinait les feuilles de température dont les marges étaient couvertes d'observations autour d'un diagnostic inquiétant, regardait les malades : si leur tête ne lui revenait pas, il les déclarait sortants, quel que fût leur état. Le médecin essayait de prévenir ou d'incliner sa décision, qu'il était difficile de prévoir, car le Kapo à qui des impressions tenaient lieu de science était en outre lunatique. » (Page 185)

et :

> « Le courant d'air polaire, la toilette obligatoire le torse nu, étaient des mesures d'hygiène. Chaque procédé de destruction se couvrait ainsi d'une imposture sanitaire. Celui-ci se révélait des plus efficaces. Tous ceux qui souffraient de quelque mal de poitrine étaient emportés en quelques jours. »(Page 192)

Rien n'obligeait le Kapo à adopter ce comportement, ni les Stubendienst, Kalifaktor et Pflegers[1] du Revier à faire souffler ce courant d'air polaire, ou à faire passer à la toilette, torse nu, eau froide, et sans distinction, les malheureux confiés à leurs soins.

Ils le faisaient cependant, dans le dessein de plaire aux S.S. qui l'ignoraient la plupart du temps, et de conserver une place qui leur sauvait la vie. [151]

[1] Hommes de chambrées et infirmiers, détenus.

On eût aimé que Martin-Chauffier dirigeât son acte d’accusation contre eux avec autant de vigueur que contre les S.S., ou tout au moins partageât équitablement les responsabilités. [152]

CHAPITRE IV

Les psychologues

David Rousset et L'Univers concentrationnaire

De tous les témoins, aucun n'atteignit à ce savoir-faire, à cette puissance d'évocation et à cette précision dans la reconstitution de l'atmosphère générale des camps, dont il est le grand ténor reconnu, à l'échelle mondiale. Mais aucun non plus n'a, ni plus, ni mieux romancé. L'Histoire retiendra son nom : j'ai peur que ce soit surtout au titre littéraire. Sur le plan historique proprement dit, l'emballage a fait passer le produit. Il l'a d'ailleurs pressenti et il a pris les devants :

> « Il m'est arrivé de rapporter certains faits tels qu'ils étaient connus à Buchenwald, et non comme les présentent les documents publiés ultérieurement.
>
> Des contradictions de détails existent surtout, non seulement entre les témoignages, mais entre les documents. La plupart des textes publiés jusqu'ici ne portent que sur des aspects très extérieurs de la vie des camps, ou sont les apologies qui procèdent par allusions, qui affirment des principes plus qu'elles ne rassemblent des faits. De tels documents sont précieux mais à condition de connaître déjà, intimement ce dont ils parlent ; alors, ils permettent souvent de trouver un chaînon encore inaperçu. Je me suis précisément efforcé de rendre les rapports entre les groupes dans leur complexité réelle et dans leur dynamique. » (*Les Jours de notre Mort*, Annexe page 764)

[153]

Ce raisonnement lui a permis de négliger totalement, ou presque, les documents, et, prenant texte du fait que ceux qui concernent les camps de l'Est sont à la fois rares et pauvres, de déclarer que :

> « Le recours aux témoignages directs est la seule méthode sérieuse de prospection. » (*Ibid*.)

puis de choisir, entre ces témoignages directs, ceux qui servaient le mieux sa manière de voir du moment,

> « Il s'agissait, dans ces conditions, convient-il, d'une tentative hardie — hasardée, dirait-on peut-être — que de vouloir un panorama d'ensemble du monde concentrationnaire. » (*Ibid*.)

On ne saurait mieux le caractériser qu'il ne le fait lui-même. Mais alors, pourquoi avoir présenté les camps dans cette forme qui procède de l'affirmation catégorique ?

L'Univers concentrationnaire (Pavois 1946) eut un succès mérité. Dans le concert des témoins mineurs qui hurlaient la vengeance et la mort aux chausses des

Allemands vaincus[1] il tentait de reporter les responsabilités sur le nazisme et il marquait un tournant, une orientation nouvelle. La France pacifiste fut reconnaissante à David Rousset d'avoir conclu en ces termes :

> « L'existence des camps est un avertissement. La société allemande, en raison à la fois de la puissance de sa structure économique et de l'âpreté de la crise qui l'a défaite, a connu une décomposition encore exceptionnelle dans la conjoncture actuelle du monde. Mais il serait facile de montrer que les traits les plus caractéristiques de la mentalité S.S. et des soubassements sociaux, se retrouvent dans bien d'autres secteurs de la société mondiale. Toutefois, moins accusés et, certes, sans commune mesure avec les développements connus dans le Grand Reich. Mais ce n'est qu'une question de circonstances. Ce serait une duperie, et criminel, que de prétendre qu'il est impossible aux autres peuples de faire une expérience semblable pour des raisons [154] d'opposition de nature. L'Allemagne a interprété avec l'originalité propre à son histoire, la crise qui l'a conduite à l'univers concentrationnaire. Mais l'existence et le mécanisme de cette crise tiennent aux fondements économiques et sociaux du capitalisme et de l'impérialisme. Sous une figuration nouvelle, des effets analogues peuvent demain encore apparaître[2]. Il s'agit en conséquence d'une bataille très précise à mener. » (Page 187)

Les Jours de notre Mort (1947), qui reprennent les données de *L'Univers concentrationnaire* et les poussent dans les derniers retranchements de la spéculation, sont assez éloignés de cette profession de foi que, par ailleurs, *Le Pitre ne rit pas* (1948) oublie totalement. D'où il faut conclure que David Rousset a évolué sous le couvert de se préciser, ce qui a fait que son œuvre a fini par prendre un caractère beaucoup plus anti-allemand qu'anti-nazi, aux yeux du public. Cette évolution fut d'autant plus remarquée que nuancée de certaines faiblesses pour le bolchevisme, à son point de départ, elle a trouvé, sur le tard, sa conclusion dans un antibolchevisme dont il serait aventuré de dire qu'il ne muerait point en russophobie pure et simple, si la crise mondiale se précipitait au point de se résoudre dans la guerre.

L'originalité donc, de *L'Univers concentrationnaire* a été de distinguer entre l'Allemagne et le nazisme dans l'établissement des responsabilités. Elle s'est doublée d'une théorie qui fit sensation en ce qu'elle justifiait le comportement des détenus chargés de la direction des affaires du camp, par la nécessité de conserver, pour l'après-guerre, l'élite des révolutionnaires avant tout[3]. Martin-Chauffier justifiant le

---

[1] « Les Français doivent savoir et doivent retenir que les mêmes erreurs amèneront les mêmes horreurs, Ils doivent rester avertis du caractère et des tares de leurs voisins d'outre-Rhin, race de dominateurs, et c'est pourquoi le N° 43.652 a écrit ces lignes, Français, soyez vigilants et n'oubliez jamais. » (Frère Birin, *16 mois de bagne*, page 117). Par ailleurs, « le boche » avait refleuri sur toutes les lèvres, avec la hargne qui s'attache au mot, quand on le prononce bien.

[2] La preuve. — *« Alors que plusieurs centaines de milliers de « personnes déplacées » adultes ont réussi à quitter les camps et à partir pour les deux Amériques, des milliers d'enfants sont restés, avec les vieillards, sous le contrôle de I'I.R.O., dans les sinistres baraquements d'Allemagne, d'Autriche et d'Italie. Mais l'organisation internationale des réfugiés cessera définitivement ses travaux dans quelques mois et on se demande quel sera le sort de ces orphelins deux fois abandonnés.*

Leur situation est d'ores et déjà tragique, car, dans certains camps, ils ne recevaient, pour toute alimentation, que la valeur de trois cents à quatre cents calories par jour, et personne ne sait si cette ration insuffisante pourra être maintenue. La mortalité, dans de telles conditions, exerce des ravages terribles. » (La Bataille, 9 mai 1950). Le journal précise qu'ils sont 13 millions à vivre ainsi, dans une Europe débarrassée de Hitler, de Mussolini et de toute prépondérance fasciste avouée. Je demande qu'on enquête sur les traitements auxquels les soumettent leurs gardiens. – P.R.

[3] Cette théorie est encore plus nettement affirmée, dans *Les jours de notre Mort*.

médecin qui veut sauver le plus grand nombre possible de détenus en faisant porter ses efforts sur certains malades d'abord, [156] David Rousset justifiant la politique qui veut sauver la qualité et non le nombre, mais une qualité définie en fonction de certains impératifs extra-humanitaires, cela fait beaucoup d'arguments, et non des moindres, qui s'acharnent sur la masse anonyme des concentrationnaires. Et si, à propos de l'un et l'autre cas, on parle un jour d'imposture philosophique, il n'y aura là rien d'étonnant. Les esprits malins pourront même ajouter que David Rousset a probablement été sauvé de la mort par le kapo communiste allemand Emile Künder, qui le considérait comme appartenant à cette élite révolutionnaire, qui lui témoigna une grande amitié à ce titre et qui le renie aujourd'hui.

Ceci dit sans préjudice de quelques autres réserves.

Le postulat de la théorie

> « Il est normal, lorsque toutes les forces vives d'une classe sont l'enjeu de la bataille la plus totalitaire encore inventée, que les adversaires soient mis dans l'impossibilité de nuire et, si nécessaire, exterminés. » (Page 107)

Il est inattaquable. Sa conclusion, énoncée sans transition, l'est beaucoup moins :

> « Le but des camps est bien la destruction physique. » (*Ibid*.)

On ne peut pas ne pas remarquer que, dans le postulat lui-même, la destruction physique est subordonnée à la nécessité et non décrétée par principe : envisagée seulement dans les cas ou la mesure d'internement ne suffirait pas à mettre l'individu hors d'état de nuire.

Après un enjambement ou une déduction cavalière de cette taille, il n'y a pas de raison de s'arrêter, et on peut écrire :

> « L'ordre porte la marque du maître. Le commandant du camp ignore tout. Le Block-führer[1] ignore tout. Le Lagerältester[2] ignore tout. Les exécuteurs ignorent tout. Mais l'ordre indique la mort et le genre de mort et la durée qu'il faut mettre à faire mourir. Et dans ce désert d'ignorance, c'est suffisant. » (Page 100)

[156]

ce qui est une façon, à la fois de corser le tableau, de reporter la responsabilité sur le « haut-lieu » de Martin-Chauffier, et de permettre de conclure à un plan pré-établi de systématisation de l'horreur, qui se justifie par une philosophie.

> « L'ennemi, dans la philosophie S.S., est la puissance du mal intellectuellement et physiquement exprimée. Le communiste, le socialiste, le libéral allemand, les révolutionnaires, les résistants étrangers sont les figurations actives du mal. Mais l'existence objective de certaines races : les Juifs, les Polonais, les Russes, est l'expression statique du mal. Il n'est pas nécessaire à un Juif, à un Polonais, à un Russe, d'agir contre le national-socialisme : ils sont, de naissance, par prédestination, des hérétiques non assimilables, voués au feu apocalyptique. La mort n'a donc pas de sens complet. L'expiation seule peut être satisfaisante, apaisante pour les seigneurs. Les camps

[1] Responsable S.S. de la vie d'un Block.
[2] Doyen du camp, détenu choisi par les S.S.

de concentration sont l'étonnante et complexe machine de l'expiation. Ceux qui doivent mourir vont à la mort avec leur lenteur calculée pour que leur déchéance physique et morale, réalisée par degrés, les rende enfin conscients qu'ils sont des maudits, des expressions du mal, et non des hommes. Et le prêtre justicier éprouve une sorte de plaisir secret, de volupté intime, à ruiner les corps. » (Pages 108-109)

Par quoi on voit que, partant des camps de concentration entendus comme moyens de mettre les opposants hors d'état de nuire, on peut aisément en faire des instruments d'extermination par principe et broder à l'infini sur le but de cette extermination. À partir du moment où on en vient là, ce n'est plus qu'une question d'aptitude aux constructions de l'esprit, et de virtuosité. Mais l'effort littéraire qui produit de si heureux effets de sadisme est parfaitement inutile et point n'est besoin d'avoir vécu l'événement pour le dépeindre ainsi : il n'était que de se reporter à Torquemada et de recopier les thèses de l'Inquisition.

Je ne m'arrête pas à la première partie de l'explication qui assimile les Russes et les Polonais aux Juifs dans l'esprit des dirigeants nazis : la fantaisie saute aux yeux.

Le travail

« Le travail est entendu moyen de châtiment. Les [157] concentrationnaire-main-d'œuvre sont d'intérêt second, préoccupation étrangère à la nature intime de l'univers concentrationnaire. Psychologiquement, elle se raccroche par ce sadisme de contraindre les détenus à consolider les instruments de leur asservissement.

C'est en raison d'accidents historiques que les camps sont devenus aussi des entreprises de travaux publics. L'extension de la guerre à l'échelle mondiale exigeant un emploi total de tout et de tous, des boiteux, des sourds, des aveugles et des P.G., les S.S. embrigadèrent à coups de fouet dans les tâches les plus destructives, la meute aveugle des concentrationnaires Le travail des concentrationnaires n'avait pas pour fin essentielle la réalisation des tâches précises, mais le maintien des « détenus protégés »[1] dans la contrainte la plus étroite, la plus avilissante. » (Pages 110-111-112)

Si on a décidé que le but des camps était d'exterminer, il est bien évident que le travail n'entre plus que comme un élément négligeable en lui-même dans la théorie de la mystique exterminatrice. Eugen Kogon, dont il est question au chapitre suivant, partant du même principe quoique avec beaucoup moins de raffinement dans la forme, écrit à ce propos dans *l'Enfer organisé* :

« …On décida que les camps auraient un but secondaire, un peu plus réaliste, un peu plus pratique et plus immédiat : grâce à eux, on allait réunir et utiliser une main-d'œuvre composée d'esclaves, appartenant à la S.S. et qui, aussi longtemps qu'on leur permettrait de vivre, ne devraient vivre que pour servir leurs maîtres. Mais, ce que l'on a appelé les buts secondaires (effrayer la population, utilisation de la main-d'œuvre d'esclaves, maintien des camps comme lieu d'entraînement et terrain d'expérimentation pour la S.S.), ces buts étaient venus peu à peu au premier plan, pour ce qui est des véritables raisons d'envoi dans les camps, jusqu'au jour où, la guerre déchaînée par Hitler, envisagée et préparée par lui et la S.S., d'une façon toujours plus systématique, provoqua l'énorme développement des camps. » (Pages 27-28)

[1] En allemand, les camps étaient des Schutzhaftlager, c'est-à-dire des camps de détenus protégés (contre la fureur du peuple).

De la juxtaposition de ces deux textes, il ressort que, pour le premier, c'est l'accident historique de la guerre, et encore, seulement au moment de son extension à l'échelle mondiale, qui a fait passer l'utilisation des détenus comme main-d'œuvre, au premier plan dans les buts des camps, tandis que pour le second, ce résultat était atteint avant la guerre, celle-ci n'ayant fait que lui donner plus d'importance.

J'opte pour le second : la division des camps en Konzentrationslager[1], Arbeitslager[2] et Straflager[3] était un fait accompli au moment de la déclaration de guerre. L'opération d'internement, avant et pendant la guerre, se faisait en deux temps : on concentrait les impétrants sur un camp prévu ou organisé pour le travail, et qui jouait en sus le rôle de gare de triage ; de là, on les dirigeait sur les autres, selon les besoins du travail. Il y avait un troisième temps pour les délinquants en cours d'internement : l'envoi en punitions dans un camp généralement en construction, qui était considéré comme camp de représailles, mais qui, au moment de son achèvement, devenait à son tour un camp ordinaire.

J'ajoute qu'à mon sens le travail a toujours été prévu. Ceci fait partie du code international de répression : dans tous les pays du monde, l'État fait gagner leur vie et suer des bénéfices à ceux qu'il emprisonne, à quelques exceptions près (régime politique dans les nations démocratiques, déportés d'honneur dans des régimes de dictature). Le contraire ne se conçoit pas : une société qui prendrait en charge ceux qui enfreignent ses lois et la sapent dans ses fondements, est un non-sens. Seules les conditions du travail varient selon qu'on est en liberté ou interné — et la marge des bénéfices à réaliser.

Pour l'Allemagne, il s'est produit ce cas particulier qu'il a fallu construire les camps du premier au dernier et que la guerre est survenue par surcroît. Pendant toute la période de construction, on a pu croire qu'ils avaient pour but uniquement de faire mourir : on a continué pendant la guerre et il est bien porté de le croire encore après. L'escroquerie est d'autant moins évidente que la guerre ayant rendu nécessaire un toujours plus grand nombre de camps, la période de construction ne s'est jamais achevée et que les deux circonstances, en se superposant dans leurs effets, ont permis d'entretenir la confusion, à bon escient dans les apparences. [159]

La Häftlingführung[4]

On sait que les S.S. ont délégué à des détenus la direction et l'administration des camps. Il y a donc des Kapos (chefs des Kommandos), des Blockältester (chefs des Blocks), des Lagerschutz (policiers), des Lagerältester (doyens ou chefs de camps), etc., toute une bureaucratie concentrationnaire qui exerce en fait toute l'autorité dans le camp. C'est encore une règle qui fait partie du code de la répression dans tous les pays du monde. Si les détenus auxquels échoient tous ces postes avaient

[1] Camp de concentration.
[2] Camp de travail.
[3] Camp de punition (travail et conditions d'existence plus durs).
[4] Direction du camp par les concentrationnaires eux-mêmes, la self-bureaucratie (Voir page 44).

la moindre notion de solidarité, le moindre esprit de classe, cette disposition interviendrait partout comme un facteur d'allégement de la peine pour l'ensemble. Malheureusement, il n'en est jamais ainsi nulle part : en prenant possession du poste qu'on lui confie, partout, le détenu désigné change de mentalité et de clan. C'est un phénomène trop connu pour qu'on y insiste et trop général pour qu'on l'impute seulement aux Allemands ou aux nazis. L'erreur de David Rousset a été de croire, en tout cas, de faire croire qu'il pouvait en être autrement dans un camp de concentration, et qu'en fait il en avait été autrement — que les détenus politiques étaient d'une essence supérieure au commun des hommes et que les impératifs auxquels ils obéissaient étaient plus nobles que les lois de la lutte individuelle pour la vie.

Ceci l'a conduit à poser en principe que la bureaucratie concentrationnaire ne pouvant sauver le nombre eut le mérite de sauver la qualité au maximum :

> « Avec la collaboration étroite d'un Kapo, on pouvait créer des conditions bien meilleures de vie, même dans l'Enfer... » (Page 166, en renvoi)

Mais il ne dit pas comment on pouvait obtenir la collaboration étroite d'un Kapo. Ni que cette collaboration ne dépassait jamais que par exception, ce Kapo fût-il un politique, le stade des rapports individuels du praticien au client. Ni non plus que, par voie de conséquence, elle ne put bénéficier qu'à un nombre infime de détenus.

Tout s'enchaîne :

> « La détention de ces postes est donc d'un intérêt capital, et la vie et la mort de bien des hommes en dépend. » (Page 134)

Puis ceux qui les détiennent s'organisent, puis les meilleurs de ceux qui s'organisent sont les communistes, puis ils montent de véritables complots politiques contre les S.S., puis ils dressent des programmes d'action pour après la guerre. Voici, pêle-mêle :

> « À Buchenwald, le comité central secret de la fraction communiste groupait des Allemands, des Tchèques, un Russe et un Français. » (Page 166)
>
> Dès 1944, ils se préoccupaient des conditions qui seraient créées par la liquidation de la guerre. Ils avaient une grosse crainte que les S.S. ne les tuent tous auparavant. Et ce n'était pas une crainte imaginaire. » (Page 170)
>
> À Buchenwald, en dehors de l'organisation communiste qui atteint là, sans doute, un degré de perfection et d'efficience unique dans les annales des camps, il y eut des réunions plus ou moins régulières entre des éléments politiques allant des socialistes à l'extrême-droite, et qui aboutirent à la mise en forme d'un programme d'action commune pour le retour en France. » (Pages 80-81)

Tout cela est logique : c'est le fait qui sert de point de départ, qui est discutable.

Il y eut, certes, dans tous les camps des rapprochements de détenus, des constitutions discrètes de groupe : par affinités et pour supporter mieux le sort commun (dans la masse) par intérêt, pour conquérir le pouvoir, pour le conserver ou pour mieux l'exercer (dans la *Häftlingsführung*).

À la libération, corroborés en cela par David Rousset, les communistes ont pu faire croire que le ciment de leur association était leur doctrine à laquelle ils avaient conformé leurs actes. En réalité, ce ciment était le profit matériel qu'en pouvaient retirer ceux qui en faisaient partie, quant à la nourriture et à la sauvegarde de la vie. Dans les deux camps que j'ai connus, l'opinion générale était que, politique ou non, communiste ou pas, tout « Comité » avait d'abord le caractère d'une association de voleurs de nourriture, sous quelque forme que ce soit. Rien ne venait infirmer cette opinion. Tout, au contraire, était à son appui : les groupuscules de communistes ou de politiques s'affrontant ; [161] les modifications dans la composition de celui d'entre eux qui détenait le pouvoir, et intervenaient toujours à la suite de différends sur la répartition et le partage des pillages ; la distribution des postes de commande qui suivait le même processus, etc., etc.

Pendant les quelques semaines que j'ai passées à Buchenwald au Block 48, sur la suggestion du chef de Block ou avec son autorisation, un groupe de détenus nouveaux arrivants, avait décidé de prendre en main le moral de la masse. Peu à peu il avait acquis une certaine autorité et, en particulier, les relations entre le chef de Block et nous avaient fini par ne plus se faire que par son intermédiaire. Il réglementait la vie au Block, organisait des conférences, désignait des corvées, répartissait la nourriture, etc. C'était pitié de voir le concert de flagorneries en tous genres qui montait de ceux qui en faisaient partie, vers le chef de Block omnipotent. Un jour, le principal animateur de ce groupe fut pris par quelqu'un de la masse en train de partager avec un autre des pommes de terre qu'il avait dérobées sur la ration commune.

Eugen Kogon raconte que les Français de Buchenwald, qui étaient seuls à recevoir des colis de la Croix-Rouge, avaient décidé de les partager équitablement avec le camp tout entier :

> « Lorsque nos camarades français se déclarèrent prêts à en distribuer une bonne partie au camp tout entier, cet acte de solidarité fut accueilli avec reconnaissance. Mais la répartition fut organisée de façon scandaleuse pendant des semaines : il n'y avait, en effet, qu'un seul paquet par groupe de dix Français, tandis que leurs compatriotes chargés de la distribution, ayant à leur tête le chef du groupe communiste français dans le camp[1], réservaient pour eux des monceaux de colis, ou les utilisaient en faveur de leurs amis de marque. » (*L'Enfer organisé*, page 120)

David Rousset perçoit d'ailleurs un côté malfaisant de cet état de choses, s'il n'en fait pas une cause dirimante ou capitale de l'horreur, lorsqu'il écrit :

> « La bureaucratie ne sert pas seulement à la gestion des camps : elle est, par ses sommets, tout embrayée dans les trafics S.S. Berlin envoie des caisses de ciga[162]rettes et de tabac pour payer les hommes. Des camions de nourriture arrivent dans les camps. On doit payer toutes les semaines les détenus ; on les paiera tous les quinze jours, ou tous les mois ; on diminuera le nombre de cigarettes, on établira des listes de mauvais travailleurs qui ne recevront rien. Les hommes crèveront de ne pas fumer. Qu'importe ? Les cigarettes passeront au marché noir... De la viande ? Du beurre ? Du sucre ? Du miel ? Des conserves ? Une plus forte proportion de choux rouges, de betteraves, de

[1] Cette qualité lui avait été accordée par la Clique régnante. Il s'agit de Marcel Paul (Voir pages 46 et 17).

rutabagas assaisonnés d'un peu de carottes, cela suffira bien. C'est même de la bonté pure... Du lait ? Beaucoup d'eau blanchie, ce sera parfait. Et tout le reste : viande, beurre, sucre, miel, conserves, lait, pommes de terre, sur le marché pour les civils allemands qui paient et sont de corrects citoyens. Les gens de Berlin seront satisfaits d'apprendre que tout est bien arrivé. Il suffit que les registres soient en ordre et la comptabilité vérifiable... De la farine ? Mais comment donc, on diminuera les rations de pain. Sans faire semblant. Les parts seront un peu moins bien coupées. Les registres ne s'occupent pas de ces choses. Et les maîtres S.S. seront en excellents termes avec les commerçants de l'endroit. » (Pages 145-146-147)

Voilà démentie, au moins en ce qui concerne la nourriture, la légende qui veut qu'un plan ait été établi en « haut-lieu » pour affamer les détenus. Berlin envoie tout ce qu'il faut pour nous servir les rations prévues, conformément à ce qu'on écrit aux familles, mais à son insu, on ne nous le distribue pas[1]. Et qui vole ? Les détenus chargés de la distribution. David Rousset nous dit que c'est sur ordre des S.S. auxquels ils remettent le produit du vol : non, ils volent pour eux d'abord, se gobergent de tout sous nos yeux et paient tribut aux S.S. pour acheter leur complicité.

Ainsi donc, ces fameux comités révolutionnaires, de défense des intérêts du camp ou de préparation de plans politiques pour l'après-guerre, se réduisent à cela et ont pu néanmoins abuser l'opinion à ce point. Je laisse à d'autres le soin de rechercher les raisons pour lesquelles il en a été ainsi. Je me permettrai cependant d'ajouter encore que ceux qui avaient réussi à les constituer, à en faire partie ou à

---

[1] Le même phénomène a été mis en évidence par le procès récemment intenté à l'« Œuvre des mères et des enfants », de Versailles, dont l'animatrice était la générale Pallu. L'instruction de l'affaire a révélé que :

« Les enfants étaient mal vêtus, laissés dans une saleté repoussante, dans une salle où grouillait la vermine. Les paillasses étaient pourries par les excréments, l'urine ; les vers parfois y grouillaient. Il y avait un seul drap, une couverture. Tous les cabinets étaient bouchés. Les enfants faisaient où ils se trouvaient. Ils étaient pleins de gourme, de poux.

Voilà pour le décor. Là, 13 enfants sont morts de faim. Pourtant, l'œuvre de la générale reconnue d'utilité publique, recevait, outre les rations normales, des attributions supplémentaires. De tout cela, les enfants ne voyaient rien : le lait était coupé d'eau par moitié, les matières grasses utilisées pour la nourriture du personnel, le sucre sur-rationné.

– Les enfants en avaient trop, a dit une surveillante.

La générale se faisait livrer un litre et demi de lait par jour, du chocolat, du riz, de la viande — et de premier choix.

La directrice, petite femme brune, envoyait à sa famille des colis de « vingt kilos » sur ses réserves personnelles.

Tout ce monde était bien nourri et ne s'étonnait pas de cette nourriture de choix à l'époque du rutabaga quotidien.

Et les enfants ? Oh ! c'était si facile. Ils ne réclamaient rien

Il n'y avait donc pas de médecin ? Mais si. Ils se contentaient peut-être d'une visite hâtive...

– Ce cas de rougeole ? dit le Dr Dupont. Il était courant. Je l'ai soigné normalement. (Sur une paillasse pourrie, avec une seule couverture ! Alors il y a eu broncho-pneumonie et mort).

Le substitut interroge l'autre médecin, le Dr Vaslin :

– Vous êtes donc accouru lorsqu'on vous a fait connaître que le jeune Dagorgne était transporté à l'hôpital où il est mort le surlendemain ?

– Je ne pouvais pas. C'était l'heure de mon déjeuner Je veux dire de « ma consultation ». (Le Populaire, 16 mai 1950).

Cette page est digne des meilleurs récits des camps de concentration. Le drame s'est passé en France et l'opinion n'en a rien su, ni non plus l'administration dont relevait l'« Œuvre des mères et des enfants » ; les enfants y mouraient comme des concentrationnaires, dans les mêmes conditions et pour les mêmes raisons... dans un pays démocratique, cependant !

leur assurer l'autorité qu'ils eurent dans tous les camps, entretenaient l'esprit de flagornerie dont ils se rendaient eux-mêmes coupables vis-à-vis des S.S. À propos des conférences organisées au Block 48 et auxquelles il est fait allusion ci-dessus, David Rousset raconte encore :

> « J'organisai donc une première conférence ; un Stubendienst russe, de vingt-deux ou vingt-trois ans, ouvrier de l'Usine Marty, à Léningrad, nous exposa longuement la condition ouvrière en U.R.S.S. La discussion qui suivit dura deux après-midi. La seconde conférence fut faite par un kolkhozien, sur l'organisation agricole soviétique. Je fis moi-même, un peu plus tard, une causerie sur l'Union Soviétique, de la Révolution à la Guerre. » (Page 77)

J'ai assisté à cette conférence : c'était un chef-d'œuvre de bolchevikophilie, assez inattendu si on connaissait les activités trotskystes antérieures de David Rousset. Mais Erich, notre chef de Block, était communiste et il avait un grand crédit auprès du « noyau » qui exerçait l'influence prépondérante dans la Häftlingsführung du moment : il était habile d'attirer son attention et de la prévenir pour le jour où il aurait des faveurs à distribuer. [164]

> « Trois mois après, poursuit Rousset, je n'aurais certainement pas recommencé cette tentative. La corde était au bout. Mais, à l'époque, nous étions, tous encore très ignorants. Erich, notre chef de block, grommela mais ne s'opposa pas à l'affaire. » (Page 77)

Bien sûr. Au surplus, trois mois après, c'était du Kapo Emil Künder qu'il fallait faire le siège, le temps des conférences était passé, la parole était aux colis venus de France. Si j'ai bien compris *Les Jours de notre Mort*, Rousset en usa et je suis loin de le lui reprocher : je ne dois, moi-même, qu'à ceux que j'ai reçu d'être revenu et je n'en ai jamais fait mystère[1].

On peut soutenir, et peut-être on le fera, qu'il n'était pas capital d'établir, fût-ce au moyen de textes empruntés à ceux qui tiennent le fait pour négligeable, ou qui le justifient, que la *Häftlingsführung* nous a fait subir un traitement plus horrible encore que celui qui avait été prévu pour nous dans les sphères dirigeantes du nazisme et que rien ne l'y obligeait. J'observerai alors qu'il m'a paru indispensable de fixer exactement les causes de l'horreur dans tous leurs aspects, ne serait-ce que pour ramener à sa juste valeur l'argument subjectif dont on fit un si abondant usage, et pour orienter un peu plus vers la nature même des choses, les investigations du lecteur dans l'esprit duquel ce problème n'est qu'imparfaitement ou incomplètement résolu.

L'objectivité

> « Birkenau, la plus grande cité de la mort. Les sélections à l'arrivée : les décors de la civilisation montés comme des caricatures pour duper et asservir. Les sélections régulières dans le camp, tous les dimanches. La lente attente des destructions inévitables au Block 7. Le Sonderkommando[2] totalement isolé du monde, condamné à vivre toutes

[1] Voir première partie, chap. IV.
[2] Kommando particulier, affecté au crématoire.

les secondes de son éternité avec les corps torturés et brûlés. La terreur brise si décisivement les nerfs que les agonies connaissent toutes les humiliations, toutes les trahisons. Et lorsque, inéluctablement, les puissantes portes de la chambre à gaz se ferment, tous se précipitent, s'écrasant dans [165] la folie de vivre encore, si bien que, les battants ouverts, les cadavres s'effondrent, inextricablement mêlés en cascades sur les rails. » (Page 51)

Dans un panorama d'ensemble comme *Les Jours de notre Mort*, romancé et, par surcroît, reconstitué à l'aide de moyens dont l'auteur a lui-même et quoiqu'à son insu, avoué l'ingénuité (cf. ci-dessus, pages 153-154), ce passage ne choquerait pas. Dans *L'Univers concentrationnaire* qui a, par tant de côtés, le caractère d'un récit vécu, il paraît déplacé. David Rousset n'a, en effet, jamais assisté à ce supplice dont il donne une description à la fois si précise et si saisissante.

Il est encore trop tôt pour prononcer un jugement définitif sur les chambres à gaz : les documents sont rares, et ceux qui existent, imprécis, incomplets ou tronqués, ne sont pas exempts de suspicion. Je suis persuadé, pour ma part, qu'un examen sérieux de la question avec les matériaux qu'on ne manquera pas de découvrir si la bonne foi préside aux recherches, ouvrira des horizons nouveaux en ce qui les concerne. Alors, on sera étonné par le nombre des gens qui en ont parlé et par les termes dans lesquels ils en ont parlé. De tous les témoins, Eugen Kogon est celui qui s'est penché sur l'affaire avec le plus de sérieux et dont le témoignage revêt à mes yeux le plus d'intérêt. Dans *L'Enfer organisé* (déjà cité), il écrit :

« Un très petit nombre de camps avaient leurs propres chambres à gaz. » (Page 154)

Et, exposant le mécanisme de l'opération, il poursuit :

« En 1941, Berlin envoya dans les camps les premiers ordres[1] pour la formation des transports spéciaux d'extermination par les gaz. On choisit en premier lieu les détenus de droit commun, des détenus condamnés pour attentat aux mœurs et certains politiques mal vus de la S.S. Ces transports partaient vers une destination inconnue. Dans le cas de Buchenwald, on voyait revenir, dès le lendemain, les vêtements, y compris le contenu des poches, les dentiers, etc. Par un sous-officier d'escorte[2], On apprit que ces transports étaient arrivés à Pirna et à Hohenstein et que les hommes qui les composaient avaient été soumis aux essais d'un nouveau gaz et avaient péri… [166]

Au cours de l'hiver 1942-43, on avait examiné tous les Juifs au point de vue de leur capacité de travail. À la place des transports mentionnés ci-dessus, ce furent alors les Juifs invalides qui, en quatre groupes de 90 hommes, prirent le même chemin, mais aboutirent à Bernburg, près de Kothen. Le médecin-chef de la maison de santé de l'endroit, un certain Docteur Eberl, était l'instrument docile de la S.S. Dans les dossiers de la S.S., cette opération porta la référence « 14 F. 13 »[3]. Elle semble avoir été menée simultanément avec l'anéantissement de tous les malades des maisons de santé, qui se généralisait peu à peu en Allemagne sous le National-Socialisme. » (Pages 225-226)

Ayant affirmé le fait sous cette forme qui laisse peser le doute, quant aux ordres d'utilisation des chambres à gaz, en particulier en ce sens qu'elle ne procède

[1] A-t-on retrouvé ces ordres? Si oui, pourquoi ne pas les publier ? Si non, aucun historien n'acceptera jamais qu'on en fit état.

[2] Si son nom était publié, on pourrait peut-être l'interroger.

[3] Indiquée, mais non publiée.

que par référence à des documents dont on peut se demander s'ils existent, Eugen Kogon en cite cependant deux autres, sans doute parce qu'ils lui ont paru plus probants :

« Nous avons pu conserver le double des lettres échangées entre le Docteur Hoven (de Buchenwald) et cette étonnante maison de santé :

Weimar-Buchenwald, 2-2-1942.

K. L. Buchenwald
Le médecin du camp.
Objet : Juifs inaptes au travail dans le camp de concentration de Buchenwald

Références : Conversation personnelle
Pièces jointes : 2
À la Maison de Santé
Bernburg a. d. Saale
Boîte postale 263

Me référant à notre conversation personnelle, je vous remets ci-joint, en double exemplaire et à toutes fins utiles, la liste des Juifs malades et inaptes au travail, se trouvant dans le camp de Buchenwald.

Le Médecin de Buchenwald,
Signé : HOVEN,
S.S. Obersturmsführer d. R. »

On remarquera que les deux pièces annoncées comme devant faire partie de l'envoi, ne sont pas publiées.

Voici le second document : [167]

« Bernburg, le 5 mars 1942.

Maison de Santé Bernburg
Réf. Z. Be. gs. pt.

Monsieur le Commandant du camp
de Concentration de Buchenwald par Weimar.

Référence : Notre lettre du 3 mars 1942.
Objet : 36 détenus, 12e liste du 2 février 1942.

« Par notre lettre du 3 courant, nous vous demandions de mettre à notre disposition les 36 derniers détenus, à l'occasion du dernier transport, le 18 mars 1942.

Par suite de l'absence de notre Médecin-chef qui doit procéder à l'examen médical de ces détenus, nous vous demandons de ne pas nous les envoyer le 18 mars 1942, mais de les joindre au transport du 11 mars 1942, avec leurs dossiers qui vous seront retournés le 11 mars 1942.

Heil Hitler !
Signé : GODENSCHWEIG. »

On conviendra qu'il faut singulièrement solliciter les textes pour déduire, de cet échange de correspondance, qu'il était relatif à une opération d'extermination par le moyen des chambres à gaz. Même si on le complète par un rapport que le Docteur Hoven adressait, dans le même temps, à un de ses chefs hiérarchiques, et qui disait ceci, d'après Eugen Kogon :

« Les obligations des médecins contractants et les négociations avec les services d'inhumation, ont souvent amené des difficultés insurmontables. C'est pourquoi je me mets aussitôt en liaison avec le docteur Infried Eberl, médecin-chef de la Maison de Santé de Bernburg-sur-Saale, boîte postale 252, téléphone 3 169. C'est le même médecin qui a exécuté l'opération « 14 F. 13 ». Le docteur Eberl a fait preuve d'une extrême compréhension et d'une grande amabilité. Tous les corps des détenus décédés à

Schoneberg-Wernigerode seront transportés chez le docteur Eberl à Bernburg, et seront incinérés, même sans bulletin de décès. » (Page 227)

Eugen Kogon fait aussi état des chambres à gaz de Birkenau (Auschwitz). Il raconte comment on procédait à l'extermination par ce moyen, d'après le témoignage :

« d'un jeune Juif de Brno, Janda Weiss, qui appar[168]tenait, en 1944, au Sonderkommando (du crématoire et des chambres à gaz) dont proviennent les détails suivants, d'ailleurs confirmés par d'autres personnes. » (Page 155)

À ma connaissance, ce Janda Weiss est le seul personnage de toute la littérature concentrationnaire dont on dise qu'il a assisté au supplice et dont on donne l'adresse exacte. Et il n'y a qu'Eugen Kogon qui ait profité de ses déclarations. Étant donné l'importance historique et morale de l'utilisation des chambres à gaz comme instrument de répression, peut-être aurait-on pu prendre des dispositions[1] qui eussent permis au public de connaître sa déposition, autrement que par personnes interposées, tout en l'étendant à des dimensions un peu plus grandes que celles d'un paragraphe amené par incidence, dans un témoignage d'ensemble.

Une opération qui était pratiquée périodiquement dans tous les camps sous le nom de « Selektion » n'a pas peu contribué à répandre dans le public une opinion qui a fini par gagner sa faveur, quant au nombre des chambres à gaz et à celui de leurs victimes.

Un beau jour, les services sanitaires du camp recevaient l'ordre de dresser la liste de tous les malades considérés comme inaptes au travail pour un temps relativement long ou définitivement et de les rassembler dans un Block spécial. Puis, des camions arrivaient — ou une rame de wagons — on les embarquait et ils partaient pour une destination inconnue. La rumeur concentrationnaire voulait qu'ils fussent dirigés tout droit sur des chambres à gaz et, par une sorte de dérision cruelle, on appelait les rassemblements pratiqués dans ces occasions, des *Himmelskommandos*, ce qui signifiait qu'ils étaient composés de gens en partance pour le ciel. Naturellement, tous les malades cherchaient à y échapper.

J'ai vu pratiquer deux ou trois « Selektion » à Dora : j'ai même échappé de justesse à l'une d'entre elles. Dora était un petit camp. Si le nombre des malades inaptes y fut toujours supérieur aux moyens dont on disposait pour les soigner, il n'atteignit qu'en de très rares occasions des proportions susceptibles de gêner le travail ou d'embouteiller l'administration.

À Birkenau, dont parle David Rousset dans l'extrait qui fait l'objet de cette mise au point, c'était différent. Le camp était très grand : une fourmilière humaine. Le nombre des [169] inaptes était considérable. Les « Selektion », au lieu de se faire par la voie bureaucratique et par le canal des services sanitaires, comme à Dora, se décidaient sur le moment, quand les camions ou la rame de wagons arrivaient. Elles étaient nombreuses au point de se répéter à une cadence voisine d'une par semaine et elles se pratiquaient sur la mine. Entre les S.S. et la bureaucratie concentrationnaire

[1] Par un singulier hasard, il se trouve en zone russe !..

d'une part, et la masse des détenus qui cherchaient à leur échapper de l'autre, on pouvait donc assister à de véritables scènes de chasse à l'homme dans une atmosphère d'affolement général. Après chaque « Selektion », ceux qui restaient avaient le sentiment d'avoir échappé provisoirement à la chambre à gaz.

Mais rien ne prouve irréfutablement que tous les inaptes ou réputés tels, ainsi recrutés, soit par le procédé de Dora, soit par celui de Birkenau, étaient dirigés sur des chambres à gaz. À ce sujet, je veux rapporter un fait personnel. Dans l'opération de « Selektion » à laquelle j'ai échappé à Dora, un de mes camarades n'eut pas la même chance que moi. Je le vis partir, et je le plaignis. En 1946, je croyais encore qu'il était mort asphyxié avec tout le convoi dont il faisait partie. En septembre de la même année, je le vis avec étonnement se présenter chez moi pour m'inviter à je ne sais plus quelle manifestation officielle. Comme je lui disais le sentiment dans lequel j'avais vécu en ce qui le concernait, il me raconta que le convoi en question avait été dirigé, non sur une chambre à gaz, mais sur Bergen-Belsen dont la mission était, paraît-il, plus particulièrement alors, de recevoir en convalescence[1] les déportés de tous les camps. On peut vérifier : il s'agit de M. Mullin, employé à la gare de Besançon. À Buchenwald, d'ailleurs, j'avais déjà rencontré, au Block 48, un Tchèque qui était revenu de Birkenau dans les mêmes conditions.

Mon opinion sur les chambres à gaz ? Il y en eut : pas tant qu'on le croit. Des exterminations par ce moyen, il y en eut aussi : pas tant qu'on l'a dit. Le nombre, bien sûr n'enlève rien à la nature de l'horreur, mais le fait qu'il s'agisse d'une mesure édictée par un État au nom d'une philosophie ou d'une doctrine, y ajouterait singulièrement. Faut-il admettre qu'il en a été ainsi ? C'est possible, mais ce [170] n'est pas certain. La relation de cause à effet entre l'existence des chambres à gaz et les exterminations n'est pas établie indiscutablement par les textes que publie Eugen Kogon[2] et j'ai peur que ceux auxquels il se réfère sans les citer ne l'établissent que moins encore. Je le répète : l'argument qui joua le plus grand rôle dans cette affaire semble être l'opération « Selektion » dont il n'est pas un déporté qui ne puisse parler en témoin sous une forme ou sous une autre et qui ne le fasse en fonction, principalement, de tout ce qu'il en a redouté sur le moment. Les archives du National-Socialisme ne sont pas encore complètement dépouillées. On ne peut avancer avec certitude qu'on y découvrira des documents de nature à infirmer la thèse admise : ce serait tomber dans l'excès contraire. Mais si, un jour, elles laissaient échapper un ou plusieurs textes ordonnant la construction des chambres à gaz à tout autre dessein que celui d'exterminer — on ne sait jamais, avec ce terrible génie scientifique des Allemands — il faudrait bien admettre que l'utilisation qui en a été faite dans certains cas, relève d'un ou deux fous parmi les S.S., et d'une ou deux bureaucraties concentrationnaires pour leur complaire, ou vice-versa, par une

[1] En fait, après un voyage effectué dans des conditions épouvantables, il était arrivé dans un Bergen-Belsen sur lequel convergeaient, venant de toute l'Allemagne, des convois d'inaptes, qu'on ne savait ni où loger, ni comment nourrir, ce qui avait le don d'exciter les S.S. et les matraques des Kapos Il y vécut des jours horribles et fut finalement remis dans le circuit du travail.

[2] Elle ne l'a pas été davantage par les témoignages produits à la barre du Tribunal de Nuremberg.

ou deux bureaucraties concentrationnaires, avec la complicité, achetée ou non, d'un ou deux S.S. particulièrement sadiques.

Dans l'état actuel de l'archéologie des camps[1], rien ne permet d'attendre ou d'espérer semblable découverte, mais rien non plus ne permet de l'exclure. Un fait symptomatique, en tout cas, n'a été que très peu souligné : dans les rares camps où on a retrouvé des chambres à gaz, elles étaient annexées aux blocks sanitaires de la désinfection et des douches qui comportaient des installations d'eau, plutôt qu'aux fours crématoires, et les gaz utilisés étaient des émanations de sels prussiques, produits qui entrent dans la composition des matières colorantes, notamment du bleu, dont l'Allemagne en guerre fit un si abondant usage.

Bien entendu, ceci n'est qu'une supposition. Mais, dans [171] l'Histoire comme dans les sciences, la plupart des découvertes n'ont-elles pas pris leur départ, sinon dans la supposition, du moins dans un doute stimulateur ?

Si on objecte qu'il n'y a aucun intérêt à procéder de cette manière avec le National-Socialisme dont les méfaits sont par ailleurs solidement établis, on me permettra de prétendre qu'il n'y en a pas davantage à étayer une doctrine ou une interprétation peut-être vraie, sur des faits incertains ou faux. Tous les grands principes de la Démocratie meurent, non pas de leur contenu, mais de trop prêter le flanc par des détails qu'on croit aussi insignifiants dans leur portée que dans leur substance, et les dictatures ne triomphent généralement que dans la mesure où on brandit contre elles des arguments mal étudiés. À ce propos, David Rousset cite un fait qui illustre magistralement cette manière de voir :

> « Je parlais avec un médecin allemand Ce n'était visiblement pas un nazi. il était repu de la guerre et ignorait où se trouvaient sa femme et ses quatre enfants. Dresde, qui était sa ville, avait été cruellement bombardée. « Voyons, me dit-il, a-t-on fait la guerre pour Dantzig ? » Je lui répondis que non. « Alors, voyez-vous, la politique de Hitler dans les camps de concentration a été affreuse (je saluai) ; mais, pour tout le reste, il avait raison. » (Page 176)

Ainsi donc, par ce tout petit détail, parce qu'on avait cru malin de déclarer qu'ont partait en guerre pour Dantzig et que cela s'était révélé faux, ce médecin jugeait de toute la politique de Hitler et l'approuvait. Je me demande avec effroi ce qu'il doit en penser, maintenant qu'il a lu David Rousset.

Tradutore, traditore

Ceci est sans grande importance :

> « L'expression *Kapo* est vraisemblablement d'origine italienne et signifie la tête : deux autres explications possibles : *Kapo*, abréviation de *Kaporal*, ou venant de la

[1] Deux autres textes sont cités par David Rousset dans *Le Pitre ne rit pas.* Ce premier est une déposition d'un certain Arthur Grosch à Nuremberg : il est relatif à la construction des chambres à gaz et non à leur utilisation. Le second, relatif à des voitures automobiles munies d'un dispositif asphyxiant, qui auraient été utilisées en Russie, porte la signature d'un sous-lieutenant et il est adressé à un lieutenant. Ni l'un ni l'autre ne permettent d'accuser les dirigeants du régime nazi d'avoir ordonné des exterminations par les gaz. On les trouvera tous les deux en appendice à ce chapitre.

contraction de l'expression *Kamerad Polizei*, employée dans les premiers mois de Buchenwald. » (Page 131)

Eugen Kogon est plus affirmatif : [172]

« *Kapo* : de l'italien *Il capo*, la tête, le chef » (*L'Enfer organisé*, page 59)

Je suggère une autre explication qui fait dériver le mot de l'expression *K*onzentrationslager *A*rbeit *Po*lizei, dont elle rassemble les initiales, comme Schupo dérive de *Schu*tz *Po*lizei et Gestapo de *Ge*heim *Sta*at *Po*lizei. L'empressement de David Rousset et d'Eugen Kogon à interpréter plutôt qu'à analyser au fond, ne leur a pas permis d'y penser. [173]

APPENDICE AU CHAPITRE IV

Déclaration sous la foi du serment

Je soussigné Wolfgang Grosch, atteste et déclare ce qui suit :

> « En ce qui concerne la construction des chambres à gaz et des fours crématoires, elle eut lieu sous la responsabilité du groupe de fonction C, après que le groupe de fonction D en eût fait la commande. La voie hiérarchique était la suivante : le groupe de fonction D se mettait en rapport avec le groupe de fonction C. Le bureau C.I. établissait les plans pour ces installations, dans la mesure où il s'agissait des constructions proprement dites, les transmettait alors au bureau C. III qui s'occupait de l'aspect mécanique de ces constructions, comme par exemple la désaération des chambres à gaz, ou l'appareillage pour le gazage. Le bureau C. III confiait alors ces plans à une entreprise privée, qui devait livrer les machines spéciales ou les fours crématoires. Toujours par la voie hiérarchique, le bureau C. III avisait le bureau C. IV, lequel transmettait la commande par le truchement de l'inspection des constructions Ouest, Nord, Sud et Est, aux directions centrales des constructions. La direction centrale des constructions transmettait alors l'ordre de construction aux directions respectives de constructions des camps de concentration, lesquelles faisaient exécuter les constructions proprement dites par les détenus que le bureau du groupe D. III mettait à leur disposition. Le groupe de fonction D. donnait au groupe de fonction C. les ordres et les instructions concernant les dimensions des constructions et leur but. Au fond, c'était le groupe de fonction D. qui donnait les commandes pour les chambres à gaz et les fours crématoires. Signé : Wolfgang Grosch. » *(*D'après David Rousset, *Le Pitre ne rit pas*)

Cette déposition a été faite au Tribunal de Nuremberg. S'il n'est pas exclusivement de son fait, le charabia dans [174] lequel elle est rédigée semble avoir été scrupuleusement respecté par le traducteur, visiblement pour entretenir la confusion.

Il ne peut cependant pas échapper au lecteur :

1° qu'il n'est question que de la *construction* des chambres à gaz, et non de leur *destination* et de leur *utilisation* ;

2° que le témoin renvoie à des faits dont il serait facile d'établir la matérialité et à des « instructions » qu'on pourrait publier et que, cependant, on semble soigneusement éviter de le faire, notamment en ce qui concerne le but des chambres à gaz, auquel il est fait allusion ;

3° que de l'ensemble des constructions pour les camps, dont l'étude et la réalisation était confiée au groupe de fonction D (Blocks d'habitation, infirmeries, cuisines, ateliers, usines, etc.), les chambres à gaz et les fours crématoires ont été isolés et singulièrement rapprochés dans le but de mieux frapper une opinion qui accepte facilement que les fours crématoires lui soient présentés comme des instruments de torture spécialement inventés pour les camps de concentration parce qu'elle ne sait pas que la pratique de la crémation est d'un usage courant — aussi courant que l'inhumation — dans toute l'Allemagne.

Pour toutes ces raisons, aucun historien n'acceptera jamais cette déposition dans son intégralité.

Le rapport d'un sous-lieutenant à un lieutenant

« N° du secteur postal : 32.704.

501.P.S.

B.N. 40/42

Kiew, le 16 avril 1942.
(Affaire secrète du Reich)

Au S.S. Oberturmführer Rauff,
Berlin, Prinz Albrechts, 8.

La révision des voitures des groupes D. et du groupe C. est complètement terminée. Alors que les voitures de la première série peuvent être utilisées, même par mauvais temps (il faut cependant qu'il ne le soit pas trop), les voitures de la deuxième série (Saurer) s'embourbent complètement par *temps de pluie*[1]. Lorsque, par exemple, il a plu, ne fût-ce qu'une demi-heure, la voiture [175] est inutilisable, elle glisse tout simplement. Il n'est possible de s'en servir que par temps tout à fait sec. La seule question qui se pose est celle de savoir si l'on peut se servir de la voiture sur le lieu même de l'exécution lorsqu'elle est arrêtée. Il faut, tout d'abord, conduire la voiture jusqu'à l'endroit en question, ce qui n'est possible que s'il fait beau.

Le lieu de l'exécution se trouve en général éloigné de 10 à 15 km des routes principales, et est déjà choisi, peu accessible. Il l'est complètement lorsque le temps est humide ou pluvieux. Si l'on conduit les personnes à pied ou en voiture sur le lieu de l'exécution, elles se rendent compte aussitôt de ce qui se passe et deviennent inquiètes, chose qu'il convient d'éviter autant que possible. Il ne reste que la seule solution qui consiste à les charger dans des camions sur le lieu du rassemblement et de les mener alors au lieu de l'exécution.

J'ai fait maquiller la voiture du groupe D en roulotte, et à cette fin, j'ai fait fixer de chaque côté des petites voitures une petite fenêtre, telles qu'on les voit souvent à nos maisons de paysans à la campagne, et deux de ces petites fenêtres de chaque côté des grandes voitures. Ces voitures se sont fait remarquer si vite qu'elles reçurent le surnom de « voitures de la mort ». Non seulement les autorités, mais encore la population civile, les désignaient par ce sobriquet dès qu'elles faisaient leur apparition. À mon avis, même ce maquillage ne saurait longtemps les préserver d'être reconnues.

Les freins de la voiture Saurer que je conduisis de Simféropol à Taganrog, se révélèrent défectueux en route. Le S.K. de Marioupol constata que le manche du frein est combiné à huile et à compression. La persuasion et la corruption du H.K. P. réussirent à elles deux à faire confectionner une forme d'après laquelle on a pu couler deux manches. Lorsque j'arrivai quelques jours plus tard à Stalino et Gerlowka, les conducteurs des voitures se plaignaient de la même *défectuosité*[2]. Après une entrevue avec les commandants de ces kommandos, je me rendis derechef à Marioupol pour faire faire deux autres manches pour chacune de ces voitures. Aux termes de notre accord, deux manches seront coulés pour chaque voiture et six autres resteront en réserve à Marioupol pour le groupe D., et six autres encore [176] seront envoyés au S.S. Untersturmführer Ernt pour les voitures du groupe C. Pour les groupes B. et A., les manches pourraient nous parvenir de Berlin, car leur transport de Marioupol vers le Nord est trop compliqué et prendrait trop de temps. De petites défectuosités aux voitures sont réparées par des techniciens des kommandos ou des groupes, dans leur propre atelier.

[1] Souligné dans le texte.
[2] Souligné dans le texte.

Le terrain cahoteux et la condition à peine concevable des chemins et des routes, usent peu à peu les points de suture et les endroits imperméabilisés. On me demanda s'il fallait alors faire effectuer la réparation à Berlin. Mais cette opération coûterait trop cher et demanderait beaucoup trop d'essence. Afin d'éviter ces dépenses, je donnai l'ordre d'effectuer sur place de petites soudures et au cas où cela s'avérerait impossible, de télégraphier aussitôt à Berlin, en disant que la voiture P.O.L. n°… était hors de service. De plus, j'ordonnai d'éloigner tous les hommes au moment des gazages, afin de ne pas exposer leur santé par les émanations éventuelles de ces gaz. Je voudrais, à cette occasion, faire encore l'observation suivante : plusieurs kommandos font décharger les voitures par leurs propres hommes, après le gazage. J'ai attiré l'attention du S.K. en question sur les dommages, tant moraux que physiques, qu'encourent ces hommes, sinon tout de suite, du moins un peu plus tard. Les hommes se plaignaient à moi de maux de tête après chaque chargement. On ne peut pourtant pas modifier l'ordonnance[1] parce que l'on craint que les détenus[2] employés à ce travail ne puissent choisir un moment favorable pour prendre la fuite. Pour protéger les hommes contre cet inconvénient, je vous prie de promulguer des ordonnances en conséquence.

Le gazage n'est pas effectué comme il se devrait. Afin d'en terminer au plus tôt avec cette action, les chauffeurs appuient toujours à fond sur l'accélérateur[3]. Cette mesure étouffe les personnes à exécuter, au lieu de les tuer en les endormant. Mes directives sont d'ouvrir les manettes de telle sorte que la mort [177] soit plus rapide et plus paisible pour les intéressés. Ils n'ont plus ces visages défigurés et ne laissent plus d'éliminations, comme on a pu les constater jusqu'ici.

À ce jour, je me rends sur les lieux de stationnement du groupe B., et des nouvelles éventuelles peuvent m'atteindre là-bas.

Signé : Dr BECKER.

S.S. Untersturmführer. » (D'après David Rousset, Le Pitre ne rit pas)

Ce rapport vient à l'appui d'une affirmation d'Eugen Kogon qui écrit dans son Enfer organisé :

« …elle (la S.S.) utilisait aussi les chambres à gaz ambulantes : c'était des autos qui, du dehors, ressemblaient à des voitures cellulaires, et qui, à l'intérieur, avaient reçu l'aménagement adéquat. Dans ces voitures, l'asphyxie par les gaz ne semble pas avoir été très rapide, car elles roulaient d'habitude assez longtemps avant de s'arrêter et de décharger les cadavres. (Page154)

Eugen Kogon, qui ne dit pas si on a retrouvé de ces voitures de la mort, ne cite pas non plus ce rapport.

Quoi qu'il en soit, il faut féliciter le traducteur qui, s'il n'a pas réussi à combler certaines lacunes et à satisfaire certaines curiosités, a du moins donné à la forme une extraordinaire physionomie latine dans l'expression de la pensée.

Et il faut remarquer :

1° qu'il est plus facile aux chercheurs actuels de documents d'en retrouver sur ce qui se passait à Marioupol que sur ce qui se passait à Dachau ;

2° que, négligeant une ordonnance émanant d'un ministre, on met en évidence la simple lettre relative *à la question d'un sous-lieutenant à son lieutenant* ;

---

[1] Il est curieux qu'on ait retrouvé ce rapport de sous-lieutenant, et pas l'ordonnance à laquelle il se rapporte, — du moins qu'on publie l'un et pas l'autre.

[2] Quels détenus ?

[3] Le gazage se faisait donc par les vapeurs de carburant : la parole est aux techniciens.

3° que si on a retrouvé un texte, il ne semble pas qu’on ait retrouvé des voitures, - du moins que si on en a retrouvé, l’événement n’a fait que très peu de bruit. [178]

CHAPITRE V

Les sociologues

Eugen Kogon et L'Enfer organisé[1]

Je ne connais pas Eugen Kogon. Tout ce que je sais de lui, je l'ai appris, lors de la publication de son ouvrage, par ce qu'il dit lui-même de lui, et par les comptes rendus de presse. Sous réserves : journaliste autrichien, de type chrétien social ou chrétien progressiste, arrêté en conséquence de l'Anchluss, déporté à Buchenwald. Présenté au public français comme sociologue.

L'Enfer organisé est le témoignage le mieux achalandé et il est écrit dans la forme. Il porte sur une quantité considérable de faits, pour la plupart vécus. S'il n'est exempt, ni de certaines naïvetés, ni de certaines exagérations, il est faux surtout dans l'explication et dans l'interprétation. Cela tient, d'une part, à la façon de rapporter de l'auteur qui procède « en esprit politique » (Avant-propos, page 14), de l'autre à ce qu'il a voulu justifier le comportement de la bureaucratie concentrationnaire, d'une manière plus catégorique encore et plus précise que David Rousset.

Pour le reste, Eugen Kogon expose les événements, dit-il, « sans ménagements en homme et en chrétien » (Avant-propos, page 14), sans aucune intention d'écrire « une histoire des camps de concentration allemands » et « pas davantage une compilation de toutes les horreurs commises, mais une œuvre essentiellement sociologique, dont le contenu humain, politique et moral, d'authenticité établie, possède une valeur d'exemple. » (Introduction, page 20)

L'intention était bonne. [179]

Il se croyait qualifié pour cette mission, et peut-être l'était-il. Il se présente comme :

> « ayant au moins cinq ans de captivité, venu d'en bas dans les conditions les plus pénibles et, peu à peu parvenu à une position qui lui avait permis d'y voir clair et d'exercer une influence, n'ayant jamais appartenu à la classe des vedettes du camp, n'étant souillé par aucune infamie dans son comportement de détenu. » (page 20)

Dans la pratique, après avoir été affecté pendant un an au Kommando de l'*Effektenkammer* (atelier de coupe de vêtements), emploi privilégié, il était devenu secrétaire du S.S. Médecin-chef du camp, Docteur Ding-Schuller, emploi plus privilégié encore. À ce dernier titre, il eut à connaître dans le détail toutes les intrigues du camp pendant les deux dernières années de son internement.

Après avoir lu, j'ai refermé le livre. Puis je l'ai rouvert. Et, sous la reprise du titre en page de garde, j'ai écrit en sous-titre : ou *Plaidoyer pro domo*.

---

[1] *La Jeune Parque*, novembre 1947.

Le détenu Eugen Kogon

À Buchenwald, il y avait une « Section pour l'étude du typhus et des virus ». Elle occupait les Blocks 46 et 50. Le responsable en était le S.S. Médecin-chef de camp, Docteur Ding-Schuller.

Voici comment elle fonctionnait :

> « Dans le Block 46 du camp de Buchenwald — qui était d'ailleurs un modèle de propreté apparente et qui était fort bien aménagé — on ne pratiquait pas seulement des expériences sur des hommes, mais on isolait également tous les typhiques qui avaient été contaminés dans le camp par la voie naturelle, ou qui avaient été amenés dans le camp alors qu'ils étaient déjà atteints. On les y guérissait, dans la mesure où ils résistaient à cette terrible maladie. La direction du Block avait été confiée côté détenus à Arthur Dietzch, *qui avait acquis des connaissances médicales seulement par la pratique*[1]. Dietzch était un communiste qui était [180] prisonnier politique depuis près de vingt ans[2]. C'était un être très endurci qui naturellement était l'une des personnes les plus haïes et les plus redoutées du camp de Buchenwald[3].
>
> Comme la direction S.S. du camp et les sous-officiers avaient une crainte insurmontable de la contagion et qu'ils pensaient que l'on pouvait aussi contracter le typhus par simple contact, par l'air, par une toux de malade, etc., ils ne pénétraient jamais dans le Block 46 Les détenus profitaient de cela, en collaboration avec le Kapo Dietzch : la direction illégale du camp s'en servait, d'une part pour se débarrasser des personnes qui collaboraient avec la S.S. contre les détenus (ou qui semblaient collaborer, ou tout simplement qui étaient impopulaires)[4], d'autre part, pour cacher dans le Block 46, certains prisonniers politiques d'importance dont la vie était menacée, ce qui était parfois très difficile et très dangereux pour Dietzch, car il n'avait comme domestiques et infirmiers que des verts (Page 162)
>
> Dans le Block 50, on préparait du vaccin contre le typhus exanthématique, avec des poumons de souris et de lapins, selon le procédé du professeur Giroud (de Paris). Ce service fut fondé en août 1943. Les meilleurs spécialistes du camp, médecins, bactériologues, sérologues, chimistes, furent choisis pour cette tâche, etc. » (Page 163)

Et voici comment Eugen Kogon fut affecté a son poste.

> « Une habile politique des détenus eut pour but, dès le début, d'amener dans ce Kommando les camarades de toutes nationalités, dont la vie était menacée, car la S.S. éprouvait autant de crainte respectueuse devant ce Block que devant le Block 46. Aussi bien par le capitaine S.S. Dr Ding SchuIler, que par les détenus, et pour différentes raisons, cette crainte fétichiste de la S.S. fut entretenue (par exemple en plaçant des écriteaux sur la clôture de barbelés qui isolait le Block). Des candi[181]dats à la mort, tels que le physicien hollandais Van Lingen, l'architecte Harry Pieck et d'autres Néerlandais, le médecin polonais Dr Marian Ciepielowski (chef de production dans ce service), le professeur Dr Balachowsky, de l'Institut Pasteur de Paris, l'auteur de cet

---

[1] Pendant ce temps, le Docteur Seguin ne put jamais se faire prendre en considération ès-qualité, par la *Häftlingsfürung*. Le Dr Seguin est le Dr X… de la page 63 : il est mort de n'avoir jamais été reconnu comme médecin par les communistes qui l'avaient envoyé au *Steinbruch* (Carrière).

[2] Le National-Socialisme l'avait pris en compte à la République de Weimar, par conséquent. Ce trait ne manque pas d'humour en ce qu'il caractérise un but commun aux deux régimes.

[3] Il ne semble pas avoir rencontré un Martin-Chauffier.

[4] Ou plus simplement encore, qui la gênaient, qui menaçaient d'accéder à des postes importants. L'argument de collaboration avec la S.S. est d'ailleurs sans valeur : cette « direction illégale » (sic) collaborait ouvertement avec les S.S., ainsi qu'il sera démontré par ailleurs.

ouvrage, en sa qualité de publiciste autrichien, et sept camarades juifs, trouvaient un asile dans ce Block, avec l'approbation du Dr Ding-Schuller. » (Page 163)

Il faut admettre qu'Eugen Kogon avait donné des gages sérieux au noyau « communiste » qui exerçait la prépondérance dans le camp — contre d'autres agglomérats verts, politiques, voire *communistes* ! — pour obtenir d'être désigné par lui à ce poste de confiance. Et il faut retenir ce « avec l'approbation du Docteur Ding-Schuller ».

Voici maintenant ce qu'il pouvait se permettre à ce poste :

« À la suite de requêtes que, chaque fois, je suggérais, rédigeais et soumettais à la signature, ils furent protégés contre de soudaines rafles, transports d'extermination, etc. » (Page 163)

Ou encore :

« Pendant les deux dernières années que j'ai passées en qualité de secrétaire du médecin, j'ai rédigé, avec l'aide de spécialiste du Block 50, au moins une demi-douzaine de communications médicales signées du Dr Schuller, sur le typhus exanthématique Je ne mentionnerai qu'en passant le fait que j'étais également chargé d'une partie de sa correspondance privée, y compris lettres d'amour et de condoléances. Souvent, il ne lisait même plus les réponses, il me jetait les lettres après les avoir ouvertes, et il me disait : « Réglez donc cela, Kogon. Vous saurez bien ce qu'il faut répondre. C'est quelque veuve qui cherche une consolation. » » (Page 270)

Et il pouvait déclarer :

« J'avais dans ma main le Dr Ding-Schuller. » (Page 218)

à tel point que d'être « en mauvais termes avec le Kapo du Block 46 » ne le dérangeait même pas.

Il ressort de tout ceci qu'ayant su s'attirer les grâces de l'équipe influente dans la Häftlingsführung, il avait, en même temps, su s'attirer celles d'une des plus hautes autorités S.S. [182] du camp. Tous ceux qui ont vécu dans un camp de concentration conviendront qu'un pareil résultat n'était guère susceptible d'être obtenu sans quelques entorses aux règles de la morale habituelle hors des camps.

La méthode

« Pour dissiper certaines craintes et montrer que ce rapport (c'est ainsi qu'il désigne son *Enfer organisé*) ne risquait pas de se transformer en acte d'accusation contre certains détenus qui avaient occupé une position dominante, je le lus, au début du mois de mai 1945, dès qu'il eût été couché sur le papier, et alors qu'il ne manquait que les deux derniers chapitres sur un total de douze, à un groupe de quinze personnes, qui avaient appartenu à la direction clandestine[1] du camp, ou qui représentaient certains groupement politiques de détenus. Ces personnes en approuvèrent l'exactitude et l'objectivité.

Avaient assisté à cette lecture :

1. Walter Bartel, communiste de Berlin, président du comité international du camp.

[1] Eugen Kogon emploie tantôt le mot « illégale », tantôt le mot « clandestine » pour caractériser la Häftlingsführung. En réalité il n'y avait rien, ni de moins illégal, ni de moins clandestin.

2. Heinz Baumeister, social-démocrate, de Dortmund qui, pendant des années, avait appartenu au Secrétariat de Buchenwald ; deuxième secrétaire du Block 50.

3. Ernst Busse, communiste, de SoIingen, Kapo de l'infirmerie des détenus.

4. Boris Banilenko, chef des jeunesses communistes en Ukraine, membre du comité russe.

5. Hans Eiden, communiste, de Trèves, premier doyen du camp.

6. Baptiste Feilen, communiste, d'Aix-la-Chapelle, Kapo du lavoir.

7. Franz Hackel, indépendant de gauche de Prague. Un de nos amis, sans fonction dans le camp.

8. Stephan Heymann, communiste, de Manheim, membre du bureau d'informations du camp.

9. Werner Hilpert, centriste de Leipzig, membre du comité international du camp.

[183]

10. Otto Harn, communiste de Vienne, membre du comité autrichien.

11. A. Kaltschin, prisonnier de guerre russe, membre du comité russe.

12. Otto Kipp, communiste de Dresde, Kapo suppléant de l'infirmerie des détenus.

13. Ferdinand Römhild, communiste de Francfort-sur-le-Main, premier secrétaire de l'infirmerie des détenus.

14. Ernst Thappe, social-démocrate, chef du comité allemand.

15. Walter Wolff, communiste, chef du Bureau d'informations du camp. » (Pages 20-21)

À elle seule, cette déclaration, en quelque sorte liminaire, suffit à rendre tout le témoignage suspect :

> « Pour dissiper certaines craintes et montrer que ce rapport ne risquait pas de se transformer en acte d'accusation contre certains détenus qui avaient occupé une position dominante dans le camp. »

Eugen Kogon a donc évité de rapporter tout ce qui pouvait accuser la *Häftlingsführung*, ne retenant de griefs que contre les S.S. : aucun historien n'acceptera jamais cela. Par contre, on est fondé de croire qu'agissant ainsi, il a payé une dette de reconnaissance envers ceux qui lui avaient procuré un emploi de tout repos dans le camp et avec lesquels il a des intérêts communs à défendre devant l'opinion.

Par surcroît, les quinze personnes citées qui ont décidé de son « exactitude et de son objectivité » sont sujettes à caution. Elles sont toutes communistes ou communisantes (même celles qui figurent sous la rubrique social-démocrate, indépendant ou centriste) et si, par hasard, il y avait une exception, elle ne pourrait résulter que du fait d'un obligé. Enfin, elles constituent un tableau des plus hauts personnages de la bureaucratie concentrationnaire de Buchenwald : doyen de camps, Kapos, etc.

Je tiens pour insignifiants ou fantaisistes les titres de président ou de membre du comité de ceci ou de cela, dont elles sont affublées : elles se les sont elles-mêmes, entre-décernées au moment de la libération du camp par les Américains, voire postérieurement. Et je ne m'arrête pas à la notion de « comité » qui est introduite dans le débat dont j'ai déjà fait justice par ailleurs : ils ont dit cela et ils ont [184] réussi à le faire admettre en invoquant des motifs très nobles[1].

[1] Cf. 1e partie, pp. 46 et 47.

À mon sens, ces quinze personnes ont été très heureuses de trouver en Eugen Kogon une plume habile pour les décharger de toute responsabilité, aux yeux de la postérité.

La Häftlingführung

> « Ses tâches étaient les suivantes : maintenir l'ordre dans le camp, veiller à la discipline pour éviter l'intervention S.S., etc. Pendant la nuit — ce qui permettait de supprimer les patrouilles des S.S. dans le camp — leur tâche était d'accueillir les nouveaux arrivants, ce qui, peu à peu évita les brutales chicanes des S.S. C'était une tâche difficile et ingrate. La garde du camp de Buchenwald frappait rarement, bien qu'il y eût souvent de brutales empoignades. Les nouveaux arrivants, qui venaient d'autres camps, étaient effrayés tout d'abord quand ils étaient reçus par les gens de la garde du camp de Buchenwald, mais ils savaient toujours apprécier, ensuite, cet accueil plus doux qu'ailleurs. Il y avait certes toujours tel ou tel membre de la garde du camp qui, d'après sa façon de s'exprimer, pouvait passer pour un S.S. manqué. Mais cela importait peu. Seul le but comptait : MAINTENIR UN NOYAU DE PRISONNIERS CONTRE LA S.S. Si la garde du camp n'avait pas fait régner une impeccable apparence d'ordre, face à la S.S., que ne serait-il pas advenu du camp tout entier, et des milliers de prisonniers, lors des opérations punitives et last not least, dans les derniers jours avant la libération ? » (Page 62)

Si je ne m'en rapporte qu'à mon expérience personnelle quant à l'accueil qui fut fait à mon convoi dans deux camps différents, il ne m'est pas possible de convenir qu'il fut meilleur à Buchenwald qu'à Dora, bien au contraire. Mais je dois reconnaître que les conditions générales de vie à Buchenwald et à Dora n'étaient pas comparables : le premier était un sanatorium par rapport au second, En déduire que cela tenait à une différence de composition, d'essence et de convictions politiques ou philosophiques entre les deux Häftlingsführung serait une erreur : si on les avait interverties en bloc, le [185] résultat eût été le même. Dans l'un et l'autre cas, leur comportement était commandé par les conditions générales d'existence et il ne les commandait pas.

À l'époque dont parle Eugen Kogon, Buchenwald était au terme de son évolution. Tout y était achevé ou presque : les services étaient en place, un ordre était au point. Les S.S. eux-mêmes, moins exposés aux tracasseries que le désordre traîne derrière lui, insérés dans un programme régulier et quasi sans aléas, y avaient les nerfs beaucoup moins à fleur de peau. À Dora, au contraire, le camp était en pleine construction, il fallait tout créer et tout mettre en place avec les moyens limités d'un pays en guerre. Le désordre était à l'état naturel. Tout s'y heurtait. Les S.S. étaient inabordables et la Häftlingsführung ne sachant quoi inventer pour leur complaire, dépassait souvent leurs désirs. Seulement, à Buchenwald, les exactions d'un Kapo ou d'un doyen de camp, identiques dans leurs mobiles et dans leurs buts, étaient moins sensibles dans leur portée, parce que, dans un état des lieux en tous points meilleur, elles n'entraînaient pas des conséquences aussi graves pour la masse des détenus.

Il convient d'ajouter comme preuve supplémentaire, voire superfétatoire, qu'en automne 1944, le camp de Dora était à son tour à peu près au point, et la Häftlingsführung n'ayant en rien modifié son comportement, les conditions

matérielles et morales d'existence pouvaient soutenir la comparaison avec Buchenwald. À ce moment, la fin de la guerre se précipita, les bombardements limitèrent les possibilités de ravitaillement, l'avance des Alliés sur les deux fronts augmenta la population de celle des camps évacués de l'Est et de l'Ouest, et tout fut remis en question.

Il reste le raisonnement selon lequel il était important, pour maintenir un noyau contre la S.S., de se substituer à elle : tout le camp était naturellement contre la S.S. et je ne comprends pas. On pourrait soutenir, qu'il eut été préférable de maintenir en vie tout le monde contre la S.S., et non seulement un noyau à ses ordres, ne serait-ce que pour lui susciter des difficultés supplémentaires Au lieu de cela, on a employé un moyen qui, s'il a sauvé ce précieux noyau, a fait mourir la masse. Parce que comme le reconnaît Eugen Kogon, après David Rousset, l'urbanité n'était pas seule à intervenir dans le débat :

> « En fait, les détenus n'ont jamais reçu les faibles rations qui leur étaient destinées en principe. Tout d'abord, la S.S. prenait ce qui lui plaisait. Puis les [186] détenus qui travaillaient dans le magasin à vivres et dans les cuisines « se débrouillaient » pour prélever amplement leur part. Puis les chefs de chambrée en détournaient une bonne quantité pour eux et pour leurs amis. Le reste allait aux misérables détenus ordinaires. » (Page 107)

Il y a lieu de préciser que tout ce qui détenait une parcelle d'autorité dans le camp était par-là même, placé pour « prélever » : le doyen de camp qui délivrait globalement les rations, le Kapo ou le chef de Block qui se servaient copieusement en premier lieu, le chef d'équipe ou l'homme de chambrée qui coupaient le pain ou mettaient la soupe dans les écuelles, le policier, le secrétaire, etc. Il est curieux que Kogon ne le mentionne pas.

Tous ces gens se gobergeaient littéralement des produits de leurs vols, et promenaient dans le camp des mines florissantes. Aucun scrupule ne les arrêtait :

> « Pour l'infirmerie des détenus, il y avait dans les camps une nourriture spéciale pour les malades, ce qu'on appelait la diète. Elle était très recherchée comme supplément et sa plus grande part était détournée au profit des personnalités du camp : Doyens de Blocks, Kapos, etc. Dans chaque camp, on pouvait TROUVER DES COMMUNISTES OU DES CRIMINELS QUI, PENDANT DES ANNÉES, RECEVAIENT, EN PLUS DE LEURS AUTRES AVANTAGES, LES SUPPLÉMENTS POUR MALADES. C'était surtout une affaire de relations avec la cuisine des malades composée exclusivement de gens appartenant à la catégorie de détenus qui dominaient le camp, ou une affaire d'échange de bons services : les Kapos de l'atelier de couture, de la cordonnerie, du magasin d'habillement, du magasin à outils, etc., livraient, en échange de cette nourriture, ce que leur demandaient les autres. Dans le camp de Buchenwald, de 1939 à 1941, près de quarante mille œufs ont été ainsi détournés, à l'intérieur même du camp. » (Pages 110-111-112)

Pendant ce temps, les malades de l'infirmerie mouraient d'être privés de cette nourriture spéciale que la S.S. leur destinait. Expliquant le mécanisme du vol, Kogon en fait un simple aspect du « système D », indistinctement employé par tous les détenus qui se trouvaient sur le circuit alimentaire. C'est à la fois, une inexactitude et un acte de bienveillance à l'égard de la Häftlingsführung. [187]

Le travailleur d'un Kommando quelconque ne pouvait pas voler : le Kapo et le Vorarbeiter, prêts à le dénoncer, le surveillaient étroitement. Tout au plus pouvait-il se risquer, la distribution des rations étant faite, à prendre quelque chose à un de ses compagnons d'infortune. Mais le Kapo et le Vorarbeiter pouvaient de concert prélever sur l'ensemble des rations, avant la distribution, et ils le faisaient cyniquement. Impunément aussi parce qu'il était impossible de les dénoncer autrement que par la voie hiérarchique, c'est-à-dire en passant par eu. Ils volaient pour eux-mêmes, pour leurs amis, pour les fonctionnaires d'autorité desquels ils tenaient leur poste et aux échelons supérieurs de la hiérarchie, pour les S.S. dont ils tenaient à s'assurer ou à conserver la protection.

Pour ce qui est de la diète des malades, le Kapo de l'infirmerie — celui qui a sanctionné l'exactitude et l'objectivité du témoignage de Kogon ! — en prélevait une importante quantité à l'intention de ses collègues et des communistes accrédités[1]. Pendant mon séjour à Buchenwald, tous les matins il fit tenir une quantité de lait, voisine d'un litre, et incidemment, quelques autres friandises, à Erich, chef du Block 48. Si on reporte cette opération à l'échelle du camp, on peut déjà mesurer la quantité de lait dont les malades de l'infirmerie étaient ainsi privés. En comparaison, les petits chapardages sur le circuit étaient insignifiants.

Ainsi donc, qu'il s'agisse du menu ordinaire ou de la diète, malade ou non, les détenus avaient, pour mourir de faim, deux raisons qui s'ajoutaient : les prélèvements des S.S.[2] et ceux de la *Häftlingsführung*. Ils avaient aussi deux raisons de recevoir des coups, et d'être malmenés en général. Dans ces conditions, il était peu de détenus qui ne préférassent avoir affaire directement au S.S. : le Kapo qui volait plus que de mesure, frappait aussi plus fort pour plaire aux S.S., et il était rare qu'une simple réprimande d'un S.S. n'entraînât, de surcroît, une volée de coups du Kapo.

Les arguments

[188]

Les arguments qui justifient la pratique du sauvetage d'un noyau, avant tout et à tout prix, ne sont pas plus probants que les faits.

> « Que ne serait-il pas advenu du camp tout entier, surtout au moment de la Libération ? » (Op. Cit., voir page 273)

commence par se demander Kogon avec effroi. De ce qui précède, il ressort déjà que le camp tout entier n'aurait eu qu'une raison de moins de « crever » à ce rythme. Il ne suffit pas d'ajouter :

> « C'est ainsi que les premiers chars américains, venant du Nord-Ouest, trouvèrent Buchenwald libéré » (Page 304)

---

[1] Il est bien des communistes qui ne l'étaient pas, — ceux qui étaient, avant tout, d'honnêtes gens. Ils étaient perdus dans la masse et suivaient le sort commun.

[2] Il y a lieu de remarquer que les S.S. ne prélevaient généralement pas eux-mêmes ou très timidement : *ils laissaient* prélever pour leur compte et ils étaient ainsi, mieux servis.

et d'en faire rejaillir le mérite sur la Häftlingsführung, pour que ce soit vrai. À ce compte, on pourrait aussi dire qu'ils sont entrés dans une France libérée, et ce serait ridicule. La vérité, c'est que les S.S. ont fui devant l'avance américaine et que, tentant d'emmener avec eux le plus possible de détenus, ils ont lancé la Häftlingsführung, gummi à la main, à la chasse à l'homme dans le camp.

Grâce à cela, l'opération s'est faite dans un minimum de désordre. Et si, par un miraculeux hasard, l'offensive des Américains avait été stoppée devant le camp, au point qu'une contre-offensive allemande vigoureusement menée ait pu décider de l'issue de la guerre dans un autre sens, le raisonnement offrait un avantage certain qui transparaît dans ces lignes :

> « Les Directions S.S. des camps n'étaient pas capables d'exercer sur des dizaines de milliers de détenus un contrôle autrement qu'extérieur et sporadique. » (Page 275)

Autrement dit, dans une Allemagne victorieuse, chacun des fonctionnaires d'autorité du camp eût pu exciper de sa contribution personnelle au maintien de l'ordre, de son dévouement, etc., pour obtenir sa libération.

Et le texte qu'on vient de lire eût pu paraître sans qu'une virgule y soit changée.

> « Par un combat incessant, il fallait briser et rendre inopérante la méthode de la S.S. qui mélangeait les diverses catégories de détenus, entretenait les oppositions naturelles et en provoquait d'artificielles. Les [189] raisons de cela étaient claires chez les rouges. Chez les verts, ce n'était nullement des raisons politiques ; ils voulaient pouvoir donner libre cours à leurs pratiques habituelles : corruption, chantage et recherche des avantages matériels. Tout contrôle leur était insupportable, en particulier un contrôle venant de l'intérieur du camp même. » (Page 278)

Il est bien évident que n'importe quelle méthode de la S.S. ne pouvait que devenir inopérante, à partir du moment où, pratiquée par d'autres dans le même but, elle s'appliquait au même objet dans la même forme. Mieux : elle était inutile. La S.S. n'avait plus besoin de frapper puisque ceux auxquels elle avait délégué ses pouvoirs frappaient mieux ; ni de voler, puisqu'ils volaient mieux et que le bénéfice était le même quand il n'était pas plus substantiel ; ni de faire mourir à petit feu pour faire respecter l'ordre, puisqu'on s'y employait à sa place et que l'ordre n'en était que plus rutilant.

Par ailleurs, je n'ai jamais observé que l'intervention de la bureaucratie concentrationnaire ait effacé les oppositions naturelles, ni que les diverses catégories de détenus aient été moins mélangées qu'il en était décidé par la S.S.

Les méthodes employées, on en conviendra, n'étaient pas propres à obtenir ce résultat. Et le but poursuivi — avoué — n'était pas celui-là :diviser pour régner, ce principe qui vaut pour tout pouvoir désireux de tenir, valait autant pour la Häftlingsführung que pour les S.S. Dans la pratique, tandis que les seconds opposaient indistinctement la masse des détenus à ceux qu'ils avaient choisis pour les gouverner, la première jouait de la nuance politique, de la nature du délit et de la sélection d'un noyau d'une certaine qualité.

Ce qui est amusant — à distance ! — dans cette thèse, c'est la distinction qu'elle fait entre les rouges et les verts au pouvoir, accusant ces derniers de

corruption, de chantage et de recherche des avantages matériels : que faisaient donc les rouges qui ne fût pas tout cela ? Et, pour le détenu ordinaire, quelle était la différence, s'il lui était impossible de la mesurer à un résultat ?

Dans un monde byzantinisé par des décades d'un enseignement petit-bourgeois, la juxtaposition des propositions abstraites prend plus d'importance que l'impitoyable enchaînement des faits. Une morale qui, pour établir un contraste entre le délit de droit commun et le délit politique, a besoin de supposer une différence d'essence entre les coupables, ne prépare pas à retenir une identité des mobiles du compor[190]tement chez les uns et chez les autres, en quelque circonstance que ce soit. Elle pousse à négliger trop l'influence du milieu et, dans un milieu qui met quotidiennement la vie en danger, les réactions des individus les plus désintéressés et les plus irréprochables, si on les y transplante.

C'est ce qui s'est produit dans les camps de concentration : les nécessités de la lutte pour la vie, les appétits plus ou moins avouables, ont pris le pas sur tous les principes moraux. À la base, il y avait le désir de vivre ou de survivre. Chez les moins scrupuleux, il s'est accompagné du besoin de voler de la nourriture, puis de s'associer pour mieux voler. Les plus habiles à s'associer pour se mieux nourrir — les politiques puisqu'en l'occurrence l'opération requérait plus d'adresse que de force — ont été les plus forts pour conquérir le pouvoir, parce que les mieux nourris. Et ils ont été les plus forts aussi pour le conserver parce qu'intellectuellement les plus habiles. Mais, aucun principe moral, au sens où nous l'entendons dans le monde non concentrationnaire, n'est intervenu dans cet enchaînement de faits, autrement que par son absence.

Après cela, on peut écrire :

> « Dans chaque camp, les détenus politiques s'efforcèrent de prendre en mains l'appareil administratif interne ou, le cas échéant, luttèrent pour le conserver. Ceci afin de se défendre par tous les moyens contre la S.S., non seulement pour mener le dur combat pour la vie, mais aussi pour aider, dans la mesure du possible, à la désagrégation et à l'écrasement du système. Dans plus d'un camp, les chefs des détenus politiques ont accompli, pendant des années, un travail dans ce genre, avec une admirable persévérance et un mépris complet de la mort. » (Page 275)

Mais ce n'est qu'un quitus dont la forme, pour laudative qu'elle soit, ne réussit pas à masquer qu'il assimile tous les détenus politiques — mêmes ceux qui n'ont jamais cherché à exercer aucune autorité sur leurs compagnons d'infortune — au moins scrupuleux d'entre eux. Ni l'aveu : *Se défendre par tous les moyens.*

Par tous les moyens, voici ce que cela pouvait signifier :

> « Quand la S.S. demandait aux politiques qu'ils fissent une sélection des détenus « inaptes à vivre »[1] [191] pour les tuer, et qu'un refus eût pu signifier la fin du pouvoir des rouges et le retour des verts, alors, il fallait être prêt à se charger de cette faute. On n'avait que le choix entre une participation active à cette sélection ou un retrait probable des responsabilités dans le camp, ce qui, après toutes les expériences déjà faites, pouvait avoir des conséquences encore pires. Plus la conscience était accessible, plus cette décision était dure à prendre. Comme il fallait la prendre et sans tarder, il valait mieux la

[1] Entre guillemets dans le texte.

confier à des tempéraments robustes, afin que nous ne fussions pas tous transformés en martyrs. » (Page 327)

J'ai déjà observé qu'il ne s'agissait pas de sélectionner les inaptes *à vivre*, mais les inaptes *au travail*. La nuance est sensible. Si on veut la négliger à tout prix, je professe qu'il valait mieux « risquer un retrait probable[1] des responsabilités dans le camp », que de charger sa conscience de cette « participation active », toujours zélée dans la pratique. Les verts seraient revenus au pouvoir ? Et après ? D'abord, ils n'étaient pas de taille à le conserver. Ensuite, dans ce cas précis, ils n'auraient pas fait plus de zèle, au regard de la masse. Ils n'auraient pas désigné un plus grand nombre d'inaptes et ils n'auraient pas tenu moins compte de la qualité car, dans ces sélections, les rouges ne se souciaient pas plus que les verts de la couleur politique, si la Häftlingsführung n'y était pas intéressée par quelqu'un des siens.

Dès lors, et si c'était pour se charger de la même faute, aux yeux de la morale, pourquoi prendre le pouvoir aux verts ou vouloir le conserver contre eux ? Il est possible que, les verts étant au pouvoir, les inaptes ainsi sélectionnés, à quelques unités près, n'eussent pas été les mêmes. Mais rien n'était changé quant au nombre, lequel était déterminé par la statistique générale du travail et d'après la possibilité matérielle, pour le camp, de supporter un nombre plus ou moins grand de non-travailleurs. Eugen Kogon lui-même n'eût peut-être pas eu la latitude de devenir ou de rester le secrétaire familier du S.S. Médecin-capitaine Docteur Ding-Schuller, et, rejeté dans la masse, à force d'y être frappé et d'y avoir faim, peut-être fût-il lui aussi tombé au nombre de ces inaptes. Vraisemblablement, il en eût été de même des quinze autres qui ont donné l'absolution à son témoi[192]gnage. Alors, serait survenue la plus impensable des catastrophes : il n'aurait pu se produire que :

« Nous ne fussions pas tous transformés en martyrs, mais puissions continuer à vivre comme témoins. » (Déjà cité.)

Comme si, au regard de l'Histoire, il importait que Kogon et son équipe fussent témoins plutôt que d'autres — que Michelin de Clermont-Ferrand, que François de Tessan, que le Docteur Seguin, que Crémieux, que Desnos, etc. car, ce *nous* et ce *tous* ne s'appliquent, bien entendu, qu'aux privilégiés de la Häftlingsführung et non à tous les politiques qui constituaient, en dépit qu'on en ait, la plus grande partie de la masse. Pas un instant il n'est venu à l'idée de l'auteur qu'en se contentant de moins manger et de moins frapper, la bureaucratie concentrationnaire eût pu sauver la presque totalité des détenus, qu'il n'y aurait, aujourd'hui, que des avantages à ce qu'ils fussent, eux aussi témoins.

Qu'un homme aussi averti et qui affiche par ailleurs une certaine culture, ait pu en arriver à d'aussi misérables conclusions, il faut en voir la cause dans le fait qu'il a voulu juger les individus et les événements du monde concentrationnaire avec des unités de mesure qui lui sont extérieures. Nous commettons la même erreur lorsque nous voulons apprécier tout ce qui se passe en Russie ou en Chine, avec des règles de morale qui sont propres au monde occidental, et les Russes comme les Chinois nous

[1] Probable, seulement — je souligne.

le rendent. Ici et là, il s'est créé un Ordre et sa pratique a donné naissance à un type d'homme dont les conceptions de la vie sociale et du comportement individuel sont différentes, voire opposées.

De même dans les camps de concentration : dix années de pratique ont suffi pour créer un Ordre en fonction duquel tout doit être jugé, et principalement en tenant compte que cet Ordre avait donné naissance à un nouveau type d'homme intermédiaire entre le détenu de droit commun et le détenu politique. La caractéristique de ce nouveau type d'homme résulte du fait que le premier a dévoyé le second et l'a rendu à peu près semblable à lui-même, sans trop laisser entamer sa conscience, au niveau de laquelle le camp était adapté par ceux qui l'avaient conçu. C'est le camp qui a imprimé un sens aux réactions de tous les détenus, verts ou rouges, et non l'inverse.

En regard de cette constatation et dans la mesure où on voudra bien admettre qu'elle n'est pas une construction de l'esprit, les règles de la morale en cours dans le monde [193] non-concentrationnaire peuvent intervenir pour pardonner, en aucun cas pour justifier.

Le comportement de la S.S.

Je rapproche deux affirmations :

> « Des détenus qui maltraitaient leurs camarades, ou même les frappaient jusqu'à la mort, n'étaient évidemment jamais punis par la S.S. et devaient être abattus par la justice des détenus. » (Page 98)

> « Un matin, on trouva un détenu pendu dans un Block. On ouvrit une enquête et l'on s'aperçut que le « pendu » était mort après avoir été horriblement frappé et piétiné, et que l'homme de chambrée, dirigé par le doyen de Block Osterloh[1] l'avait ensuite pendu pour simuler un suicide. La victime avait protesté contre un détournement de pain par l'homme de chambrée. La direction du camp S.S. *parvint*[2] à étouffer l'affaire et elle replaça le meurtrier à son poste, de sorte que rien ne changea. » (Page 50)

Il est exact que la direction du camp S.S. n'intervenait généralement pas dans les discussions qui opposaient les détenus les uns aux autres, et qu'il était vain d'attendre d'elle une quelconque décision de justice. Il n'en pouvait être autrement :

> « Elle ignorait ce qui se passait réellement derrière les barbelés. » (Page 275)

La *Häftlingsführung*, en effet, multipliait les efforts pour qu'elle l'ignorât. S'érigeant en véritable « justice des détenus », profitant de ce qu'aucun appel ne pouvait être interjeté contre ses décisions pour prendre les plus invraisemblables, elle n'avait jamais recours aux S.S. que pour renforcer son autorité si elle la sentait faiblir. Pour le reste, elle n'aimait pas les voir intervenir, redoutant à la fois qu'ils fussent moins sévères, ce qui eût mis son autorité en discussion dans la masse, et leurs appréciations quant à son aptitude à gouverner, ce qui eût posé le problème de son renvoi dans le rang et de son remplacement. Pratiquement, tout cela se résolvait

[1] Un vert, et c'est pourquoi l'incident est relaté comme ayant « une valeur d'exemple ».
[2] Souligné par nous.

dans un compromis, la Häftlingsführung « évitant les histoires » en les empêchant de traverser l'écran qu'elle constituait, la S.S. ne cherchant pas à savoir sous réserve que l'ordre régnât et qu'il fût inattaquable.

Dans le cas précis, qui est rapporté, si le chef de Block Osterloh avait été un rouge, rien ne serait arrivé aux oreilles de la S.S. autrement que dans la version du suicide de la victime, ce qui ne souffrait pas de difficultés. Mais il était un vert et il représentait une des dernières parcelles du pouvoir que sa catégorie détenait dans le camp : les rouges l'ont dénoncé dans l'espoir de l'éliminer. La S.S. n'a pas tranché dans le sens de leur désir. Ainsi le voulait l'Ordre : un chef de Block, même coupable, ne pouvait être ni suspecté, ni puni que par l'autorité supérieure, en aucun cas sur plainte ou sur réaction de la masse. Qu'il fût vert ou rouge, il en eût été ainsi.

On peut renverser les termes de la proposition, transformer l'accusé en victime et la victime en meurtrier : dans ce cas la *Häftlingsführung* elle-même eût fait ce raisonnement. Sans se soucier de la couleur d'Osterloh, elle se fût considérée comme atteinte ou menacée dans ses prérogatives et elle eût signalé à la S.S. en demandant un châtiment exemplaire — à moins, ce qui est plus probable, qu'elle n'eût d'abord appliqué le châtiment et, seulement ensuite, demandé à la S.S. d'entériner. Dans la première éventualité, la S.S. transmettait à l'échelon supérieur et attendait la décision : je passe sur les coups venant de partout qui accompagnaient le meurtrier au Bunker[1]. Dans la seconde, elle homologuait l'attitude de la Häftlingsführung, précisément pour éviter des demandes d'explications, de justification, etc. et des ennuis de toutes sortes de la part de cet échelon supérieur. Dans les deux, rien qui ne fût compatible avec l'Ordre, même revu et corrigé sur place, dans le sens de la facilité.

Dans l'affaire Osterloh à laquelle les rouges avaient imprudemment donné le caractère d'un débat de conscience dans lequel l'honnêteté battait l'Ordre en brèche, Berlin eut à intervenir et suscita tant de difficultés que, de l'aveu, du témoin, la direction S.S. de Buchenwald ne put que *parvenir* à étouffer l'affaire. Aussi, d'une manière générale, les direc[195]tions S.S. n'aimaient pas lui en référer. Elles en redoutaient des lenteurs, des curiosités, voire des scrupules qui pouvaient prendre des allures de tracasseries, à la clé desquelles il y avait l'envoi dans une autre formation, ce qui, en temps de guerre, était gros de conséquences. Tenant Berlin dans une ignorance presque totale, ne l'informant que de ce qu'elles ne pouvaient lui cacher[2], elles réglaient sur place au maximum.

---

[1] La prison intérieure du camp. Si on en croit Kogon. « Ce ne fut pas la S.S., mais le premier Doyen du camp Richter qui l'inventa » (p. 174), alors que la S.S. n'y pensait même pas.

[2] Au lecteur qui trouverait ce point de vue un peu aventuré, je me permets me rappeler mon renvoi de la page 163. En France, le Ministère de la Justice et celui de l'Éducation nationale ignorent à peu près tout de ce qui se passe dans les prisons et maisons dites de redressement : les règles pratiques de la discipline y sont généralement en flagrant délit constant de violation des instructions officielles et personne n'en connaît qu'à l'occasion de scandales périodiques. Dans tous les pays du monde, il en est ainsi : il y a un « univers » des délinquants qui vit en marge de l'autre, en position de relégation et dans lequel le chaouch est roi. Aux confins de cet « univers » se situent les peuples coloniaux à propos desquels les ministères des colonies et de la guerre dont ils dépendent, ignorent tout aussi totalement le comportement de leurs adjudants qu'ils abreuvent cependant de circulaires humanitaires.

Si on en doute, voici un autre texte :

« Des visites de S.S. avaient fréquemment lieu dans les camps. À cette occasion, la direction S.S. appliquait une étonnante méthode : d'une part, elle dissimulait tous les à-côtés ; de l'autre, elle organisait de véritables exhibitions. Tous les dispositifs qui pouvaient faire deviner que l'on torturait les détenus étaient passés sous silence par les guides, et on les cachait. C'est ainsi que le fameux chevalet qui se trouvait sur la place d'Appel était dissimulé dans une baraque d'habitation jusqu'au départ des visiteurs. Une fois, semble-t-il, on oublia de prendre ces mesures de prudence : un visiteur ayant demandé quel était cet instrument, l'un des chefs de camp répondit que c'était un modèle de menuiserie servant à fabriquer des formes spéciales. Les potences et les pieux auxquels on pendait les détenus étaient également rangés chaque fois. Les visiteurs étaient conduits dans des « exploitations modèles » ; infirmerie, cinéma, cuisine, bibliothèque, magasins, blanchisserie et section d'agriculture. S'ils entraient vraiment dans un block d'habitation, c'était le block où habitaient « en détachement », coiffeurs et domestiques des S.S. et quelques détenus privilégiés, blocks qui, pour cette raison, n'étaient jamais surpeuplés et étaient toujours propres. Dans le potager, ainsi que dans l'atelier de sculpture, les visiteurs S.S. recevaient des cadeaux comme souvenirs. » (Page 258) [196]

Ceci pour Buchenwald. Si on veut savoir quels étaient ces visiteurs, voici :

« Il y avait des visites collectives et des visites particulières. Ces dernières étaient particulièrement fréquentes en période de vacances, quand les officiers S.S. montraient le camp à leurs amis ou parents. Ceux-ci étaient également, pour la plupart, des S.S. ou des chefs de la S.A., parfois aussi des officiers de la Wehrmacht ou de la police. Les visites collectives étaient de différentes sortes. On voyait fréquemment venir des promotions de policiers ou de gendarmes d'un centre de formation voisin, ou des promotions d'aspirants S.S. Après le début de la guerre, les visites d'officiers de l'armée n'étaient pas rares, en particulier d'officiers-aviateurs. De temps à autre, on voyait également des civils. On vit arriver une fois à Buchenwald des délégations de jeunesses des pays fascistes qui s'étaient rendues à Weimar pour quelque « congrès culturel ». Des groupes de jeunesses hitlériennes venaient aussi dans le camp. Des visiteurs de marque, tels que le gauteiter Sauckel, le préfet de police Hennicke de Weimar, le prince de Waldeck Pyrmont, le comte Ciano, ministre des Affaires étrangères d'Italie, des commandants de circonscription militaire, le Docteur Conti, et autres visiteurs de cette qualité, restaient le plus souvent jusqu'à l'appel du soir. » (Page 257)

Ainsi donc, on cachait soigneusement les traces ou les preuves de sévices, non seulement au commun des visiteurs étrangers ou autres, mais encore aux plus hautes personnalités de la S.S. et du IIIe Reich. J'imagine que si ces personnalités s'étaient présentées à Dachau et à Birkenau on leur eût fourni, sur les chambres à gaz, des explications aussi pertinentes que sur le « chevalet » de Buchenwald. Et je pose la question : Comment peut-on affirmer après cela que toutes les horreurs dont les camps ont été le théâtre faisaient partie d'un plan concerté « en haut lieu » ?

Dans la mesure où, en dépit de tout ce qu'on lui cachait, Berlin décelait quelque chose d'insolite dans l'administration des camps, des rappels à l'ordre étaient adressés aux directions S.S.

L'un d'entre eux, émanant du chef de Section D, stipulait en date du 4 avril 1942 :

« Le chef *Reichsführer* S.S. et chef de la police alle[197]mande, a ordonné que lors de ses ordres de bastonnade (aussi bien chez les hommes que chez les femmes en détention préventive) il convient, au cas où le mot « aggravé » serait ajouté, d'appliquer

la peine sur le postérieur mis à nu. Dans tous les autres cas, on en restera à la méthode en usage jusqu'à présent, conformément aux instructions antérieures du *Reichführer* S.S. »

Eugen Kogon, qui cite cette circulaire, ajoute :

« En principe, avant d'appliquer la bastonnade, la direction du camp devait demander l'approbation de Berlin et le médecin du camp devait certifier au S.S. W.V.H. que le détenu était en bonne santé. Mais cela fut l'usage pendant longtemps dans tous les camps, jusqu'à la fin dans un grand nombre d'entre eux, de commencer par envoyer le détenu « au chevalet » et de lui distribuer autant de coups qu'on jugeait bon. Puis, après avoir reçu l'approbation de Berlin, on recommençait, mais cette fois officiellement. » (Page 99)

Il va sans dire que la bastonnade était presque toujours appliquée sur le postérieur mis à nu et que c'est pour lutter contre cet abus et non pour aggraver la peine, que la circulaire en question fut envoyée dans tous les camps.

On peut certes s'étonner et trouver barbare que la bastonnade ait fait partie des châtiments prévus. Mais ceci est une autre histoire : dans un pays comme l'Allemagne où, jusqu'à la fin de la guerre 1914-1918, elle était prévue pour tout le monde, au titre de châtiment le plus bénin, sous le nom de « Schlague », il n'est pas tellement surprenant qu'elle ait été maintenue par le National-Socialisme pour les délinquants majeurs, surtout si on tient compte que la République de Weimar ne s'en est pas autrement émue. Il l'est plus, que dans un pays comme la France, où des monceaux de circulaires ont confirmé sa suppression depuis un siècle, des millions de nègres continuent à y être exposés et la subissent effectivement, « le postérieur mis à nu », puisqu'ils ont, par surcroît, la malchance de vivre dans des régions de la Terre où ils n'auraient besoin de s'habiller que pour cette raison.

Une autre circulaire datée du 28 décembre 1942, émanant de l'office central S.S. de gestion économique (enregistrée dans le livre des plis secrets sous le n° 66/42. Références D/III/14h/82.42.Lg/Wy et portant la signature du général Kludre, de la S.S. et de la Waffen S.S.), dit : [198]

« …Les médecins des camps doivent surveiller davantage qu'ils ne l'ont fait jusqu'à présent, la nourriture des détenus et, en accord avec les administrations, ils doivent soumettre au commandant du camp leurs propositions d'amélioration. Celles-ci ne doivent toutefois pas rester sur le papier, mais être régulièrement contrôlées par les médecins des camps.

…Il faut que le chiffre de mortalité soit notablement diminué dans chaque camp, car le nombre des détenus doit être ramené au niveau exigé par le Reichführer S.S. Les premiers médecins du camp doivent tout mettre en œuvre pour arriver à cela. Le meilleur médecin dans un camp de concentration n'est pas celui qui croit utile de se faire remarquer par une dureté déplacée, mais celui qui maintient au plus haut degré possible la capacité de travail sur chaque chantier, en surveillant la santé des ouvriers et en procédant à des mutations. » (Pages 111 et 141, cité en deux fois)

Il est peut-être d'autres documents qui viendraient à l'appui de la thèse que je soutiens : ils dorment encore dans les archives allemandes ou, s'ils sont déjà mis au jour, ceux qui ont eu la chance de les compulser ne les ont pas rendus publics. La méthode qu'on emploie pour effectuer ce travail est étonnante. Exemple : sous le titre *Le Pitre ne rit pas*, David Rousset a publié un recueil de documents relatifs aux atrocités allemandes dans tous les domaines ; il est muet sur la seconde des deux

circulaires précitées parce qu'elle détruit en grande partie son argumentation ; et s'il cite la première, il en dénature complètement le sens[1]. À cet égard, s'il y a lieu de se méfier des explications et interprétations d'Eugen Kogon, il faut se féliciter qu'il ai été assez objectif — fût-ce à son insu — pour soulever le voile.

Le personnel sanitaire

> « Dans les premières années, le personnel sanitaire [199] n'avait aucune compétence. Mais il acquit peu à peu une grande expérience pratique. Le premier Kapo de l'infirmerie de Buchenwald était, de son métier, imprimeur ; son successeur Walter Kramer était une forte et courageuse personnalité, très travailleur et ayant le sens de l'organisation. Avec le temps il devint un remarquable spécialiste pour les blessures et pour les opérations. Par sa position le Kapo de l'infirmerie exerçait dans tous les camps une influence considérable sur les conditions générales d'existence. AUSSI LES DÉTENUS[2] NE POUSSÈRENT-ILS JAMAIS UN SPÉCIALISTE À CETTE PLACE, BIEN QUE CELA EUT ÉTÉ POSSIBLE EN DE NOMBREUX CAMPS, MAIS UNE PERSONNE QUI FUT ENTIÈREMENT DEVOUÉE À LA COUCHE RÉGNANTE dans le camp. Lorsque, par exemple, en novembre 1941, le Kapo Kramer et son plus proche collaborateur Peix furent fusillés par la S.S., la direction de l'infirmerie ne passa pas à un médecin, mais elle fut confiée, au contraire à l'ancien député communiste au Reichstag, Ernst Busse qui avec son adjoint Otto Kipp, de Dresde, s'attacha au côté purement administratif[3] de ce service dont l'activité ne cessait de croître, et participa grandement à la stabilisation grandissante des conditions d'existence. Un spécialiste, placé à la tête de ce service, aurait sans aucun doute mené le camp à une catastrophe car il n'aurait jamais pu être capable de dominer toutes les intrigues compliquées et allant fort loin, dont l'issue était bien souvent mortelle. » (Page 135)

On frémit à la pensée que semblable raisonnement ait pu être produit sans sourciller, par son auteur, et répandu dans le public sans soulever d'irrésistibles mouvements de protestations indignées. Pour en bien saisir toute l'horreur, il importe de savoir qu'à son tour le Kapo choisissait ses collaborateurs en fonction d'impératifs qui n'avaient, eux non plus, rien de commun avec la compétence. Et de réaliser que ces soi-disant « chefs des détenus », exposant des milliers de malheureux à la maladie, en les frappant et en leur volant leur nourriture, les faisaient soigner, en fin de circuit, sans que la S.S. les y obligeât, par des gens qui étaient absolument incompétents. [200]

Le drame commençait à la porte de l'infirmerie :

> « Quand le malade y était enfin arrivé, il lui fallait d'abord faire la queue dehors par n'importe quel temps et avec des chaussures nettoyées. Comme il n'était pas possible d'examiner tous les malades, et comme il se trouvait d'ailleurs parmi eux toujours des

---

[1] David Rousset a également fait état d'une ordonnance du IIIe Reich sur la protection des grenouilles, et il en a rapproché le texte de l'impensable régime imposé aux concentrationnaires. Est-il besoin de remarquer que la France républicaine possède, elle, des recueils entiers de textes légiférant sur la protection des grenouilles, des poissons, etc. tous les ans répercutés à tous les échos par toutes les Préfectures ? Et qu'on en pourrait tirer d'heureux effets de plume, si on les rapprochait de ceux qui concernent l'enfance malheureuse, ou le sort des peuples coloniaux, voire le régime pénitentiaire ?

[2] Cette généralisation est abusive : il s'agit seulement de ceux qui s'étaient improvisés leurs chefs à la faveur de l'autorité qu'ils détenaient des S.S..

[3] Tous les détenus de Buchenwald peuvent témoigner que son point de vue était prédominant en matière sanitaire et médicale.

détenus qui n'avaient que le désir compréhensible en soi de fuir le travail, un robuste portier détenu procédait à la première sélection radicale des malades. » (Page 130)

Le Kapo, choisi parce qu'il était communiste, choisissait un portier, non parce qu'il était capable de discerner les malades des autres ou, entre les malades, ceux qui l'étaient le plus de ceux qui l'étaient le moins, mais parce qu'il était robuste et pouvait administrer de solides raclées. Il va sans dire qu'il l'entretenait en forme par des soupes supplémentaires. Les raisons qui présidaient au choix des infirmiers, si elles n'étaient pas de même nature, étaient d'aussi noble inspiration. S'il y eut des médecins sur le tard, dans les infirmeries des camps, c'est que les S.S. l'imposèrent. Encore fallut-il qu'ils vinssent, eux-mêmes, les séparer de la masse, à l'arrivée des convois. Je passe sur les humiliations, voire les mesures de rétorsion, dont ces médecins furent victimes, chaque fois qu'ils opposèrent les impératifs de la conscience professionnelle aux nécessités de la politique et de l'intrigue.

Eugen Kogon voit des avantages au procédé : le Kapo Kramer était devenu « un remarquable spécialiste pour les blessures et pour les opérations » et ajoute-t-il :

« Un bon ami à moi, Willi Jellineck, était pâtissier à Vienne. À Buchenwald, il était croque-mort, c'est-à-dire un zéro dans la hiérarchie du camp. En sa qualité de Juif, jeune, de haute taille et d'une force peu ordinaire, il avait peu de chances de survivre au temps de Koch. Et pourtant qu'est-il devenu ? Notre meilleur expert de tuberculose, un remarquable praticien qui a porté secours à maints camarades et, en plus, un bactériologue du Block 50 » (Page 324)

Je veux bien Je veux bien faire abstraction de l'utilisation et du sort des médecins de métier que la *Häfttingsführung* jugea, individuellement et collectivement, moins intéressants que MM. Kramer et Jellineck. Je veux bien, de même faire abstraction aussi du nombre de morts qui ont payé la remarquable performance de ces derniers. Mais, s'il est admis que ces considérations sont négligeables, il n'y a [201] plus de raison de ne pas étendre cette expérience au monde non-concentrationnaire et de ne pas la généraliser. On peut, en tout tranquillité, prendre tout de suite deux décrets : le premier supprimerait toutes les Facultés de médecine et les remplacerait par des centres d'apprentissage des métiers de pâtissier et de tourneur sur métaux ; le second enverrait dans les entreprises de travaux publics, tous les médecins qui encombrent les hôpitaux ou qui tiennent cabinet pour les remplacer par des pâtissiers ou des tourneurs sur métaux communistes ou communisants.

Je ne doute pas que ces derniers s'en tireraient honorablement : au lieu de leur faire grief des morts en tous genres qu'ils provoqueraient, on mettrait à leur crédit le doigté avec lequel ils triompheraient dans toutes les intrigues de la vie politique. C'est une manière de voir.

Dévouement

« Dès le début, les détenus appartenant au personnel des services dentaires ont cherché à aider autant que possible leurs camarades. Dans tous les centres dentaires, ils travaillaient clandestinement en encourant de graves risques et d'une façon qu'on a peine

à imaginer. On fabriqua des dentiers, des appareils de prothèse, des bridges, pour des détenus auxquels les S.S. avaient brisé les dents, ou qui les avaient perdues en raison des conditions générales de vie. » (Page 131)

C'est exact. Mais les « camarades » aidés étaient toujours les mêmes : un Kapo, un chef de Block, un doyen de camp, un secrétaire, etc. Ceux de la masse qui avaient perdu leurs dents pour les raisons indiquées sont morts sans en avoir récupéré d'artificielles, ou ont dû attendre la libération pour être soignés.

La clandestinité de ce travail était d'ailleurs bien particulière et comportait l'accord préalable de la S.S. :

« Au cours de l'hiver 1939-1940, on parvint à créer une salle d'opération clandestine grâce à l'étroite collaboration d'une série de Kommandos, et à l'accord tacite du S.S. docteur Blies. » (Page 132)

On mesurera sa portée et ses conséquences si on tient compte que les installations dentaires et chirurgicales étaient prévues à l'intention de tous les détenus de tous les camps. [202] Et que grâce à la complicité de certains S.S. bien placés, elles ont pu être détournées de leur but au profit de la seule *Häftlingsführung*. Mon opinion est que, si ceux qui procédaient à ce détournement « encouraient de graves risques », il n'y a là rien que de très juste vu d'en bas.

Eugen Kogon sent de lui-même la fragilité de ce raisonnement :

« La dernière année, l'administration interne de Buchenwald était si solidement organisée que la S.S. n'avait plus le droit de regard sur certaines questions intérieures fort importantes. Fatiguée, la S.S. était maintenant habituée à « laisser aller les choses » et, en gros, elle laissait faire les politiques.

Certes, c'était toujours la couche dirigeante, qui s'identifiait plus ou moins[1] avec les forces antifascistes actives, qui profitait le plus de cet état de choses : la masse des détenus ne bénéficiait qu'à l'occasion, et indirectement, d'avantages généraux, le plus souvent, en ce sens qu'on n'avait plus à redouter l'intervention de la S.S. lorsque la direction des détenus avait pris, de sa propre autorité, des mesures dans l'intérêt de tous. » (Page 284)

On peut évidemment traduire que si, « en gros, la S.S. laissait faire les politiques » et « aller les choses », c'est parce qu'elle était « fatiguée » ou « habituée » : c'est encore une manière de voir Je n'en reste pas moins persuadé que c'est parce que les politiques lui avaient donné de nombreuses et sensibles preuves de leur dévouement au maintien de l'ordre, de quoi elle avait déduit qu'elle pouvait leur faire confiance en un très grand nombre de cas.

Quant aux « mesures prises dans l'intérêt de tous », elles évitaient peut-être l'intervention de la S.S., mais c'est précisément dans ce singulier « avantage » que résidaient les causes de toutes les catastrophes qui s'abattaient sur la masse : il vaut mieux être traité par Dieu que par ses saints. En outre, si le pouvoir se consolide dans la mesure où il réussit à diviser les oppositions possibles, réciproquement, il s'affaiblit des dissensions entre ceux qui le partagent : sous cet angle, une S.S. pratiquant un contrôle constant et méticuleux sur tout ce qui se passait dans le camp, eût substitué la méfiance à l'esprit de connivence, dans tous les rapports qu'elle

[1] Délicieux euphémisme.

entretenait avec la *Häftlingsführung*. De cela, [203] elle ne voulait pas, on le conçoit aisément. Mais l'autre n'en voulait pas davantage : elle avait délibérément franchi le Rubicon et, à une situation qui l'eût assimilée au commun des concentrationnaires, elle préférait, quelle qu'en fût la rançon collective, la possibilité de pratiquer une flagornerie dont les menus bénéfices lui sauvaient la vie, en s'ajoutant les uns aux autres.

Cinéma, sports

> « Une ou deux fois par semaine, avec parfois d'assez longues interruptions, le cinéma présentait des films divertissants et des documentaires. Étant données les affreuses conditions d'existence qui régnaient dans les camps, plus d'un camarade n'arrivait pas à se résoudre à aller au cinéma. » (Page 128)
>
> « Chose étrange, il y avait dans les camps quelque chose qui ressemblait à du sport. Pourtant les conditions de vie ne s'y prêtaient pas particulièrement. Mais il y avait cependant des jeunes gens qui croyaient encore avoir des forces à dépenser et ils réussirent à obtenir de la S.S. l'autorisation de jouer au football.
>
> Et les faibles qui pouvaient tout juste marcher, ces hommes décharnés, épuisés, à demi-morts sur leurs jambes tremblantes, les affamés assistaient avec plaisir à ce spectacle !.. » (Pages 124-125)

Ces faibles, ces affamés, ces demi-morts dont Eugen Kogon se rend compte qu'ils assistaient avec plaisir quoique *debout*, à une partie de football, sont les mêmes dont il pense qu'étant données les affreuses conditions d'existence, ils n'avaient pas le cœur d'aller au cinéma où l'on était assis.

La réalité, c'est qu'ils n'allaient pas au cinéma parce que, chaque fois qu'il y avait séance, toutes les places étaient retenues par les gens de la *Häftlingsführung*. Pour le football, c'était différent : le terrain était en plein air, exposé à la vue de tout le monde, et le camp était grand. Tout le monde pouvait y assister. Encore fallait-il que quelque Kapo ne s'avisât pas de faire irruption dans la foule des assistants et, matraque à la main, de refouler tous ces malheureux vers les Blocks, sous prétexte qu'ils feraient mieux de profiter de leur après-midi du dimanche pour se reposer !

Quant aux jeunes gens qui croyaient avoir des forces à dépenser et qui constituaient les équipes de football, il [204] s'agissait des gens de la *Häftlingsführung* ou de leurs protégés : ils s'empiffraient de la nourriture volée à ceux qui les regardaient, ils ne travaillaient pas et ils étaient en pleine forme.

La maison de tolérance

> « Le bordel était connu sous la pudique appellation de *Sonderbau*[1]. Pour les gens qui n'avaient pas de hautes relations, le temps de visite était fixé à 20 minutes De la part de la S.S., le but de cette entreprise était de corrompre les politiques La direction illégale du camp avait donné la consigne de ne pas s'y rendre. Dans l'ensemble, les politiques ont suivi la consigne, si bien que l'intention de la S.S. fut déjouée. » (Pages 170-171)

[1] Maison spéciale.

Comme le cinéma, le bordel n'était accessible qu'aux gens de la *Häftlingsführung*, les seuls d'ailleurs qui fussent en état de lui trouver quelque utilité. Personne ne s'en est jamais plaint et toutes les discussions qui pourraient s'instituer autour de cette réalisation n'ont aucun intérêt. Je veux cependant remarquer que :

> « Des détenus sans moralité, et parmi eux un assez grand nombre de politiques, ont noué d'affreuses liaisons après l'arrivée des enfants. » (Page 236)

Mon opinion est que les politiques en question eussent mieux fait d'aller au bordel puisqu'on leur en offrait la possibilité. Le raisonnement qui consiste à les louer d'avoir décliné l'offre sous prétexte de ne pas se laisser corrompre (!..) devient une monstrueuse imposture à partir du moment où il comporte la corruption des enfants. J'ajoute que c'est justement pour enlever toute excuse et toute justification à cette corruption des enfants que la S.S. avait prévu le bordel dans tous les camps.

Mouchardage

> « Les directions S.S. plaçaient des espions dans les [205] camps pour être informées des événements internes La S.S. n'obtenait de résultats qu'avec des espions choisis dans le camp même : droits communs, asociaux et parfois aussi politiques » (Page 276)

> « Il était très rare que la Gestapo choisît dans les camps, des détenus pour en faire des espions et des mouchards. La Gestapo a probablement fait de si mauvaises expériences avec des tentatives de ce genre, qu'elle n'a heureusement employé ce moyen que dans des cas très rares. » (Page 255)

Il paraît assez surprenant qu'un procédé qui donnait des résultats quand il était employé par la S.S., pût échouer au service de la Gestapo. En fait, il est pourtant exact que la Gestapo n'y eut qu'exceptionnellement recours : elle n'en avait pas besoin. Tout concentrationnaire qui détenait une parcelle de pouvoir ou un emploi par faveur, était plus ou moins un mouchard qui renseignait la S.S. directement ou par personne interposée : quand la Gestapo voulait un renseignement, il lui suffisait de le demander à la S.S..

Examinés à la loupe, les camps étaient pris dans les mailles d'un vaste réseau de mouchards. Dans la masse, il y avait les petits, les margoulins du métier qui renseignaient les gens de la *Häftlingsführung* par servilité congénitale, pour une soupe, un morceau de pain, un bâton de margarine, etc., ou même inconsciemment. Pour grands qu'ils aient été, leurs méfaits ne sont pas encore entrés dans l'Histoire, faute d'historiens. Au-dessus d'eux, il y avait toute la *Häftlingsführung* qui mouchardait la masse à la S.S. quand besoin était. Enfin la *Häftlingsführung* était composée de gens qui se mouchardaient entre eux.

Dans ces conditions, la délation prenait souvent de singuliers aspects :

> « Wolf (ancien officier S.S. homosexuel, doyen de camp en 1942) se mit à dénoncer pour le compte de ses amis polonais (il était l'amant d'un Polonais) d'autres camarades. Dans un cas même, il fut assez insensé pour proférer des menaces. Il savait qu'un communiste allemand de Magdebourg devait être libéré. Lorsqu'il lui dit qu'il saurait bien empêcher sa libération, en le signalant pour activité politique dans le camp,

on lui répondit que la S.S. apprendrait ses pratiques pédérastiques. La querelle s'envenima au point que la direction illégale du camp devança l'action des fascistes polonais en les livrant à la S.S. » (Page 280) [206]

Autrement dit, la dénonciation qui était une ignominie quand elle était pratiquée par les verts, devenait une vertu, même à titre préventif, quand elle était pratiquée par les rouges. Heureux rouges qui peuvent s'en tirer en collant l'étiquette « Fasciste » sur le front de leurs victimes !

Voici mieux :

« À Buchenwald, en 1941, le cas le plus fameux et le plus sinistre de dénonciations volontaires[1] a été celui de l'émigré russe blanc Grogorij Kushnir-Kushnarev, qui prétendait être un ancien général tzariste, et qui, pendant des mois, gagna la confiance de nombreux milieux, puis se mit à livrer au couteau des S.S. toutes sortes de camarades, en particulier des prisonniers russes. Cet agent de la Gestapo, responsable de la mort de centaines de détenus, osait aussi dénoncer, de la manière la plus infâme[2] tous ceux avec lesquels il était entré en conflit, même pour des raisons secondaires Pendant longtemps il ne fut pas possible de le surprendre seul pour l'abattre, car la S.S. veillait tout particulièrement sur lui. Finalement, elle fit de lui le directeur, en fait, du secrétariat des détenus. Une fois à ce poste, il ne se contenta pas de provoquer la chute de tous ceux qui ne lui plaisaient pas, mais il entrava l'utilisation en faveur des détenus des services de l'organisation autonome des détenus. Enfin, dans les premiers jours de 1942, il se sentit malade et fut assez stupide pour se rendre à l'infirmerie. Il se livra ainsi à ses adversaires. Avec l'autorisation du S.S. Docteur Hoven, qui avait été longuement travaillé dans cette affaire et était aux côtés des politiques, on déclara aussitôt que Kushnir était contagieux, on l'isola, et quelques heures plus tard, on le tua par une injection de poison. » (Page 276)

Le dénommé Grogorij Kushnir-Kushnarev était probablement coupable de tout ce dont on l'accuse, mais tous ceux qui ont gravi les échelons de la hiérarchie concentrationnaire et occupé le même poste, avant ou après lui, se sont comportés de même façon et ont la conscience chargée des mêmes crimes. Celui-ci n'avait pas l'approbation d'Eugen Kogon Quoi qu'il en soit, il est difficile d'admettre que [207] la S.S. ait pris gratuitement une part aussi active à son élimination, en la personne du S.S. Docteur Hoven.

Eugen Kogon ajoute :

« Je me souviens encore du soupir de soulagement qui passa à travers le camp, lorsque avec la rapidité de l'éclair, la nouvelle se répandit que Kushnir était mort à l'infirmerie. »

Le clan dont faisait partie le témoin poussa sans doute un soupir de soulagement, et cela se conçoit puisque cette mort signifiait son avènement au pouvoir. Mais le soupir fut seulement de satisfaction dans le reste du camp où la mort par voie d'exécution de n'importe quel membre influent de la *Häftlingsführung* était toujours accueillie avec quelque espoir de voir s'améliorer enfin le sort commun. Au bout de quelque temps, on s'apercevait que rien n'était changé et, jusqu'à l'exécution

[1] Car cette philosophie admet sans doute une dénonciation… involontaire ! Comme on le voit, les portes de sortie ne manquent pas !

[2] Car il y a encore des manières de dénoncer qui le sont moins, ou qui ne le sont pas, évidemment !…

suivante, il était indifférent à tout le monde d'être sacrifié sur l'autel de la vérité ou sur celui du mensonge, confondus dans l'horreur.

Transports

> « On sait que, dans les camps, le bureau de la statistique du travail, composé de détenus, régissait l'utilisation de la main-d'œuvre sous le contrôle et les instructions du chef de la main-d'œuvre et du service du travail. Avec les années, la S.S. fut débordée par les énormes demandes. À Buchenwald, le capitaine S.S. Schwartz n'essaya qu'une fois de former lui-même un transport de mille détenus. Après avoir fait séjourner presque tout le camp une demi-journée sur la pace d'Appel pour passer les hommes en revue, il parvint à rassembler 600 hommes. Mais les gens examinés qui avaient dû sortir du rang filèrent dans d'autres directions, et nul ne resta aux mains de Schwartz. » (Page 286)

À mon sens, il n'y avait aucun inconvénient à ce que l'expérience Schwartz se répétât chaque fois qu'il était question d'organiser un transport vers quelque lieu de travail : si les S.S. n'avaient jamais pu y arriver, il n'en eût que mieux valu. Mais :

> « À partir de ce moment, le chef de la main-d'œuvre abandonna aux détenus de la statistique du travail toutes les questions de la répartition du travail. » (*Ibid*.)

Et après avoir été sélectionné sur la place d'Appel, il ne fut plus possible de « filer dans toutes les directions » comme avec Schwartz : gummi à la main, tous les Kapos, tous les chefs de Blocks, tous les Lagerschutz[1], etc., dressaient un barrage menaçant contre toute tentative de fuite. Auprès d'eux, le S.S. Schwartz paraissait débonnaire. Ils étaient communistes, anti-fascistes, anti-hitlériens, etc., mais ils ne pouvaient tolérer que quelqu'un troublât l'ordre hitlérien des opérations ou tentât d'amoindrir l'effort de guerre du IIIe Reich en cherchant à lui échapper. En revanche, ils avaient le droit de désigner les détenus qui feraient partie des transports et ils en dressaient les listes avec un zèle qui était au-dessus de tout éloge : voir précédemment.

Tableau

> « Une possibilité résultant du « pouvoir obtenu par la corruption » était l'enrichissement d'un homme ou de plusieurs aux dépens des autres. Cela prit parfois des proportions honteuses dans les camps, même dans ceux où les politiques étaient au pouvoir. Plus d'un qui profitait de sa position a mené une vie de prince, tandis que ses camarades mouraient par centaines. Quand les caisses de vivres destinées au camp, avec de la graisse, des saucissons, des conserves, de la farine et du sucre, étaient passées en fraude hors du camp par des S.S. complices, pour être envoyées aux familles des détenus en question, on ne peut certes pas dire que cela était justifié. Mais le plus exaspérant, c'était, à une époque où les S.S. territoriaux ne portaient déjà plus les hautes bottes, mais de simples souliers de l'armée, lorsque des membres de la mince couche de « caïds » se promenaient fièrement avec des vêtements à la mode et taillés sur mesure, comme des gandins, et certains même, tirant un petit chien au bout de sa laisse ! Cela dans un chaos de misère, de saleté, de maladie, de famine et de mort ! Dans ce cas « l'instinct de conservation » dépassait toute limite raisonnable et aboutissait à un [209] pharisaïsme

[1] Policiers détenus.

certes ridicule, mais dur comme pierre, et qui s'accommodait bien maI avec les idéaux sociaux et politiques proclamés en même temps par ces personnes. » (Page 287)

Il en était ainsi dans tous les camps. À I'indulgence et à certaines réticences près, on ne saurait exposer mieux, ni en moins de mots, toutes les raisons de l'horreur : l'instinct de conservation. Et tous ses moyens : la corruption.

Si on peut arrêter là le commentaire de ce tableau, on en peut aussi prendre texte pour préciser que l'instinct de conservation, thème fort ancien, est bien autre chose et tout autre chose que ce qu'une morale puérile enseigne. Du farouche Guitton qui, dans la Rochelle assiégée par Richelieu, se faisait des saignées pour nourrir son fils de son sang cuit, à Saturne qui dévorait ses enfants à leur naissance, pour échapper à la mort dont le Titan le menaçait, il est susceptible des réactions humaines les plus variées. Dans une société qui assure d'entrée, la vie à tous les individus, on peut croire qu'il y a plus de Guitton que de Saturne : le comportement individuel ne permet en rien, sinon par l'exception d'affirmer le contraire. Mais ce comportement n'est qu'un vernis qu'un rien érafle et il suffit de le gratter un peu : que les conditions sociales changent brutalement et la nature humaine apparaît avec tout le prix qu'elle attache a la vie.

Par la voix de tous les enfants de France, le bon sens populaire clame à tous les échos qu'*Il était un petit navire* et se console dans la mesure où il croit diminuer I'horreur de la situation en affirmant que, pour savoir qui sera mangé, *On tira-t-à la courte paille*, plutôt que de laisser la décision à une conjuration, ou de la prendre « démocratiquement » en assemblée générale. Mais il n'en fut pas moins indigné lorsqu'il apprit qu'à l'expérience le petit navire était devenu l'avion, échoué dans les glaces polaires du Général italien Nobile et que celui-ci avait pu être accusé de n'avoir survécu jusqu'à l'arrivée de l'expédition de secours qui repéra l'épave, que parce qu'il avait mangé un ou plusieurs de ses camarades. S'il ne réagit pas violemment contre les récits des camps de concentration, c'est parce qu'il n'en ressort pas clairement que la bureaucratie concentrationnaire utilisant tous les moyens de la corruption, gardant pour elle toutes les courtes pailles et faisant procéder au tirage par les S.S., a mangé la masse des détenus.

Avant cette guerre, j'ai moi-même connu beaucoup de gens [210] qui « aimaient mieux mourir debout que vivre à genoux ». Sans doute étaient-ils sincères mais, dans les camps, ils ont vécu à plat-ventre et certains d'entre eux ont commis les pires forfaits. Rendus à la vie civile et à la vie tout court, inconscients de la défaite qu'ils ont subie, dans l'exemple qu'ils ont eux-mêmes donné, ils sont toujours aussi intransigeants sur le précepte, ils tiennent toujours les mêmes discours et ils sont prêts à recommencer avec le bolchevik ce qu'ils ont fait avec le nazi.

En réalité, on sent très bien qu'en dehors de l'instinct de conservation qui a joué à tous les échelons, aussi bien chez le simple détenu devant le bureaucrate, que chez le bureaucrate devant le S.S., de même que chez le S.S. devant ses supérieurs, il n'est pas d'explication valable aux événements du monde concentrationnaire. On le sent très bien, mais on ne veut pas l'admettre. Alors, on a recours à la psychanalyse : les médecins de Molière, déjà, parlaient à leurs malades un latin qu'ils ne

connaissaient pas mieux que leur métier, et déjà ils avaient l'assentiment résigné de l'opinion.

Appréciations

> « Les événements dans les camps de concentration sont pleins de singularités psychologiques, aussi bien du côté S.S. que des détenus. En général, les réactions des prisonniers paraissent plus compréhensibles que celles de leurs oppresseurs. En effet, les premières restaient dans le domaine de l'humain, tandis que les autres étaient marquées par l'inhumain. » (Page 305)

À mon sens, il serait plus juste de dire que les réactions des uns et des autres étaient toutes du domaine de l'humain, au sens biologique du mot, et qu'en ce qui concerne plus particulièrement la *Häftlingsführung* et la S.S., elles étaient toutes marquées par l'inhumain, au sens moral.

Plus loin, Eugen Kogon précise :

> « Ceux qui se sont le moins transformés dans les camps sont les asociaux et les criminels professionnels. La raison doit en être recherchée dans le parallélisme entre leur structure psychique et sociale, et celle de la S.S. » (Page 320)

Peut-être. Mais il faut aussi convenir que le milieu [211] concentrationnaire, s'il n'était pas de nature à faire naître la mentalité d'un politique chez un asocial ou un criminel professionnel, fournissait par contre de multiples raisons à un politique de se transformer en coquin. Ce phénomène n'est pas particulier au camp de concentration : il est d'observation constante dans toutes les maisons de redressement et dans toutes les prisons où l'on pervertit, sous prétexte de régénérer.

La théorie des refoulements du Pr Freud explique très bien tout cela et il serait puéril d'insister. Celle de la valeur de l'exemple n'y contredit pas : dans tous ces établissements, la mentalité d'ensemble résultant d'une pratique systématique de la contrainte, a tendance à se modeler sur le niveau le plus bas, généralement représenté par le gardien, trait d'union entre tous les détenus. Il n'y a pas de quoi s'étonner : le milieu social dans lequel nous vivons et qui rejette le concept concentrationnaire avec tant de vertueuse indignation tout en le pratiquant à des degrés divers, a bien permis au politique devenu voyou de faire — momentanément je l'espère — figure de héros !

C'est sans doute parce qu'il a pressenti le reproche dans cet ordre d'idées qu'Eugen Kogon prenant les devants, a écrit dans son Avant-propos :

> « C'était un monde en soi, un État en soi, un ordre sans droit dans lequel on jetait un être humain qui, à partir de ce moment, en utilisant ses vertus et ses vices - plus de vices que de vertus ! — ne combattait plus que pour sauver sa misérable existence. Luttait-il contre la S.S. ? Certes non ! Il lui fallait lutter autant, sinon plus, contre ses compagnons de captivité[1].
>
> Des dizaines de milliers de survivants que le régime de terreur exercé par d'arrogants compagnons de captivité a peut-être fait souffrir davantage encore que les

[1] Généralisation abusive : contre ceux qui exerçaient le pouvoir pour le compte de la S.S. en se méfiant des autres.

infamies de la S.S. me sauront gré d'avoir également mis en lumière un autre aspect des camps, de n'avoir pas craint de dévoiler le rôle joué dans divers camps par certains types politiques qui, aujourd'hui, font grand bruit de leur antifascisme intransigeant. Je sais que certains de mes camarades ont désespéré en voyant que l'injustice et la brutalité étaient parées, après cela, de l'auréole de l'héroïsme par de braves gens qui ne se doutaient de rien. Ces profiteurs des camps ne sortiront [212] pas grandis de mon étude ; elle offre les moyens de faire pâlir ces gloires usurpées. Dans quel camp étais-tu ? Dans quel Kommando ? Quelle fonction exerçais-tu ? À quel parti appartenais-tu ? etc. » (Page 17)

Le moins que l'on puisse dire, c'est que le témoin n'a pas tenu sa promesse : on chercherait en vain, dans tout son ouvrage, un type politique précis, mis en cause. Par contre, d'un bout à l'autre, il plaide pour le parti communiste, soit indirectement, soit expressément :

« Ce mur élastique dressé contre la S.S.. Ce furent les communistes allemands qui fournirent les meilleurs moyens de réaliser cette tâche.

Les éléments antifascistes, c'est-à-dire, en premier lieu, les communistes ». (Page 286)

Etc., et pour la bureaucratie concentrationnaire par voie de conséquence, puisque ceux qui se disaient communistes pouvaient seuls prétendre à y entrer et à y demeurer. Dans une certaine mesure il plaide aussi pour lui et je doute fort qu'après avoir refermé le livre, le lecteur le moins averti n'ait pas une irrésistible envie de lui appliquer la méthode qu'il conseille : quelles fonctions exerçais-tu ?

La conclusion de tout cela ? Voici :

« …Les récits des camps de concentration éveillent généralement, tout au plus, l'étonnement ou un hochement de tête ; c'est à peine s'ils deviennent une chose touchant la compréhension et, en aucun cas, ils ne bouleversent le cœur. » (Page 347)

Évidemment, mais à qui la faute ? Dans l'ivresse de la libération, exhalant un ressentiment accumulé pendant les longues années de l'occupation, l'opinion a tout admis. Les rapports sociaux se normalisant progressivement et l'atmosphère s'assainissant, il est devenu de plus en plus difficile de la subjuguer. Aujourd'hui, les récits des camps de concentration lui paraissent tous, beaucoup plus des justifications que des témoignages. Elle se demande comment elle a pu se prendre au piège et, pour un peu, elle ferait passer tout le monde au banc des accusés.

Nota bene

J'ai passé sous silence un certain nombre d'histoires [213] invraisemblables et tous les artifices de style.

Au nombre des premières, il faut faire figurer la plus grande partie de ce qui concerne l'écoute des radios étrangères : je n'ai jamais cru qu'il fût possible de monter et d'utiliser un poste clandestin à l'intérieur d'un camp de concentration. Si la voix de l'Amérique, de l'Angleterre ou de la France libre y pénétrèrent parfois, ce fut avec l'assentiment de la S.S., et seuls un très petit nombre de détenus privilégiés en purent profiter dans des circonstances qui relèvent exclusivement du hasard. Ainsi, cela m'est personnellement arrivé à Dora pendant la courte période durant laquelle

j'ai occupé les nobles fonctions de Schwung (ordonnance) auprès de l'*Oberscharführer* (adjudant, je crois) commandant le *Hundesstaffel* (compagnie ou section des chiens).

Mon travail consistait à entretenir en état de propreté tout un Block de S.S. plus ou moins gradés, à cirer leurs bottes, à faire leurs lits, à nettoyer leurs gamelles, etc., toutes choses que je faisais le plus humblement et le plus consciencieusement du monde. Dans chacune des pièces de ce Block, il y avait un poste de T.S.F. : pour tout l'or du monde, jamais je ne me serais permis de tourner le bouton, même quand j'avais la certitude absolue d'être parfaitement seul. Par contre, vers huit heures du matin, quand tous ses subordonnés étaient partis pour le travail, il est arrivé deux ou trois fois à mon Oberscharführer de m'appeler dans sa chambre, de brancher le poste sur la B.B.C. en français et de me demander de lui traduire ce que j'entendais en sourdine.

Le soir, de retour au camp, je le communiquais à voix basse à mes amis Delarbre (de Belfort) et Bourguet (du Creusot) en leur recommandant bien, ou de le garder pour eux, ou de ne le transmettre qu'à des camarades très sûrs, et encore, dans une forme assez étudiée pour ne pas attirer l'attention et pour ne pas permettre de remonter aux sources.

Il ne nous est rien arrivé[1]. Mais, dans le même temps, il y eut dans le camp une affaire d'écoute de radios étrangères à laquelle, je crois, fut mêlé Debeaumarché. Je n'ai jamais su de quoi il s'agissait exactement : un des membres de ce groupe m'avait abordé un jour en me racontant qu'il y avait un poste clandestin dans le camp, qu'un mouvement politique y recevait des ordres des Anglais, etc., et il avait corroboré ses dires en me donnant des nouvelles que j'avais [214] entendues le matin même ou la veille chez mon Oberscharführer. J'avais avoué mon scepticisme en des termes tels qu'il ne me considéra plus que comme quelqu'un dont il fallait se méfier. Bien m'en prit : quelques jours après, il y eut des arrestations massives dans le camp, dont l'intéressé et Debeaumarché lui-même. Tout cela se termina par quelques pendaisons. Vraisemblablement, il s'agissait, à l'origine, d'un détenu dans mon cas qui avait trop parlé et dont les propos s'étaient imprudemment répercutés jusqu'au Sicherheitsdienst (service de la police secrète des S.S.) en passant par un mouchard de la *Häfttingsführung*.

Quand Eugen Kogon écrit :

> « J'ai passé bien des nuits avec quelques rares initiés devant un poste à 5 lampes que j'avais pris au S.S. Docteur Ding-Schuller « pour le faire réparer dans le camp ». J'écoutais la voix de l'Amérique en Europe ainsi que le *Soldatsender*[2] et je sténographiais les nouvelles d'importance. » (Page 283)

[1] Nous n'avions pas constitué un « comité » et, ni l'un ni l'autre nous ne disions à tout venant que nous étions en relations avec les Alliés.

[2] Poste américain de langue allemande.

Je le crois volontiers. Encore que je sois plus enclin à penser qu'il a surtout écouté les émissions en question en compagnie du Docteur Ding-Schuller[1]. Mais, tout le reste n'est qu'une façon de corser le tableau, d'une part pour faire croire à un comportement révolutionnaire de ceux qui détenaient le pouvoir, de l'autre pour mieux excuser leurs monstrueuses exactions.

Quant aux artifices de style, j'ai négligé aussi des affirmations comme :

> « Que l'on se rappelle les prestations de serment des aspirants S.S., à minuit, dans la cathédrale de Brunschwig. Là, devant les ossements de Henri 1er, l'unique empereur allemand qu'il appréciât, Himmler aimait à développer la mystique de la « Communauté des conjurés ». *Puis il se rendait ensuite, sous le gai soleil,* [215] *dans quelque camp de concentration, pour voir fouetter*[2] *en série* les prisonniers politiques. » (Page 24)

ou comme :

> « Mme Koch, qui avait été auparavant sténotypiste dans une fabrique de cigarettes, prenait parfois des bains dans une baignoire emplie de madère. » (Page 266)

qui fourmillent à propos de tous les grands personnages du régime nazi et qui produisent d'heureux effets de sadisme. Elles me paraissent relever du même état d'esprit qui poussa *Le Rire* à publier en septembre 1914, une photographie de l'enfant aux mains coupées, *Le Matin*, du 15 avril 1916, à présenter comme un paranoïaque cancéreux, ayant tout au plus quelques mois de vie devant lui, l'empereur Guillaume Il qui finit ses jours quelque vingt années plus tard dans une retraite dorée du côté de Hammerongen, et Henri Desgranges dans L'Auto, en septembre 1939, à « faire la nique » à un Goering manquant de savon noir pour se laver. La banalité du procédé n'a d'égales que la crédulité populaire et l'imperturbabilité avec laquelle ceux qui l'emploient se répètent à propos de tous les ennemis, dans toutes les guerres. [216]

---

[1] Dans sa thèse *Croix Gammée contre Caducée*, le Dr François Bayle rapporte ce curieux témoignage de Kogon à Nuremberg : Ding Schuller, Médecin chef de camp à Buchenwald lui aurait demandé de s'occuper de sa femme et de ses enfants, en cas de défaite de l'Allemagne (!..). Si cette demande comportait une contrepartie semblable — ce que Kogon ne dirait pas de toutes manières ! — la situation privilégiée de ce singulier détenu s'expliquerait par un contrat de collaboration dont l'inspiration et les buts seraient beaucoup moins nobles qu'il n'a jusqu'ici, été convenu de l'admettre. Spéculer sur cette hypothèse serait aventureux ; bornons-nous donc à enregistrer que la collaboration Kogon — S.S. fût, de son aveu même, effective, amicale et souvent intime. Le prix que l'a payée la masse des détenus est évidemment une autre histoire. Car il y avait aussi une collaboration Kogon – P.C.

[2] Si on cachait le chevalet de Buchenwald au Préfet de police de Weimar, il n'est guère probable qu'on le montrait à son ministre !

CONCLUSION

D'autres après moi se pencheront sur la littérature concentrationnaire : cela ne fait aucun doute. Peut-être s'engageront-ils dans la même voie et, poussant l'investigation, se borneront-ils à étoffer l'argumentation. Peut-être adopteront-ils une autre classification et une autre méthode. Peut-être accorderont-ils plus d'importance au côté purement littéraire. Peut-être même quelque nouveau Norton, s'inspirant de ce que fit l'autre à propos de la littérature de guerre, au lendemain de 1914-1918, présentera-t-il un jour une « somme » critique à tous égards et sous tous les aspects, de tout ce qui a été écrit sur les camps de concentration, Peut-être

Mon ambition n'ayant été que d'ouvrir la voie à un examen critique, mon effort ne pouvait que se limiter à certaines observations essentielles, et il se devait de porter, en tout premier lieu, sur le point de départ du débat, c'est-à-dire sur la matérialité des faits. S'il ne fait état que de quelques cas types, que j'ai la faiblesse de croire judicieusement choisis, il n'embrasse pas moins toute la vie concentrationnaire à travers ses points sensibles, et il n'en permet pas moins, non plus, au lecteur de se faire une opinion sur tout ce qu'il a pu lire ou lira sur le sujet. À ce titre, son but est atteint.

Par ricochets, il en peut atteindre d'autres.

Un livre vient de paraître qui ne s'insère pas directement dans l'actualité et auquel la critique n'a en conséquence pas cru devoir s'attarder outre mesure : *Ghetto à l'Est*. Son auteur, Marc Dvorjetski, survivant d'un certain nombre de massacres, traîne derrière lui un passé qu'il sent d'autant plus lourd que sa conscience lui demande sans cesse : « Allons, parle : comment es-tu resté vivant quand des mil[217]lions d'êtres sont morts ? » La conscience des témoins des camps de concentration ne semble pas avoir de ces exigences et ne leur pose pas de questions aussi indiscrètes. Mais on n'échappe pas facilement à une question qui est dans la nature des choses, et si la conscience individuelle ne la fait pas monter d'elle-même sur les lèvres des intéressés sous la forme d'un reproche, il y a le public qui est là, qui n'a que de rares moments de bienveillance et qui la pose dans celle d'une interrogation directe : « Allons, parle : comment peux-tu être encore vivant ?.. » On m'excusera si j'ai l'impression d'avoir apporté la réponse.

Tout s'enchaîne : une question en appelle une autre, et quand le public commence à en poser un *comment*, toujours amène un *pourquoi* quand il ne le suit pas et, en l'occurrence, celui-ci se présente tout naturellement : pourquoi certains déportés ont-ils donné un tour si discutable à leurs dépositions ? Ici, la réponse est plus délicate : pour faire le départ entre ceux qui ont été dominés, voire écrasés, par

l'expérience qu'ils ont vécue, et ceux qui ont obéi à des mobiles politiques ou personnels, il faudrait psychanalyser — puisqu'on a prononcé le mot — tout le monde, et encore, ne devrait-on confier ce travail qu'à des spécialistes éprouvés.

On peut affirmer cependant que les communistes y avaient un indiscutable intérêt de parti : dès lors, qu'un cataclysme social fond sur l'humanité, si les communistes sont ceux qui réagissent le plus noblement, le plus intelligemment et le plus efficacement, le bénéfice de l'exemple se reporte sur l'organisation et la doctrine qu'elle affiche. Ils y avaient aussi un intérêt politique, à l'échelle mondiale : en rivant l'opinion sur les camps hitlériens, ils lui faisaient oublier les camps russes. Ils y avaient enfin un intérêt personnel : en prenant d'assaut la barre des témoins et en criant très fort, ils évitaient le banc des accusés.

Là comme partout, ils ont donné l'exemple d'une solidarité indissociable et le monde civilisé a pu fonder toute une politique à l'égard de l'Allemagne sur des conclusions qu'il tirait de renseignements fournis par de vulgaires gardes-chiourmes. Il ne demandait d'ailleurs pas mieux, à l'époque le monde civilisé : en même temps, il pouvait présenter ses propres chiourmes comme des modèles d'humanité

Pour les non-communistes, c'est différent, et je ne voudrais pas me prononcer à la légère. Aux côtés de ceux qui n'ont pas réalisé leur aventure, il y a ceux qui ont réellement cru a la moralité des communistes, ceux qui ont rêvé une entente possible avec la Russie des Soviets pour l'établisse[218]ment d'une paix mondiale, fraternelle et juste dans la liberté, ceux qui ont payé une dette de reconnaissance, ceux qui ont suivi le vent de la saison et dit certaines choses parce que c'était la mode, etc., etc. Il y a ceux aussi qui ont pensé que le communisme submergeait l'Europe et qui, l'ayant vu à l'œuvre dans les camps de concentration, ont jugé prudent de prendre quelques assurances sur l'avenir.

L'Histoire, une fois de plus, s'est moquée des petites impostures à l'échelle de l'imagination humaine. Elle a suivi son cours, et maintenant, il faut s'y adapter. Les revirements ne sont pas faciles et ce ne sera pas le moindre travail.

Il reste à fixer l'importance des faits dans leur matérialité et à juger de l'opportunité de cet ouvrage. Dans un article[1] qui fit sensation[2], Jean-Paul Sartre et Merleau-Ponty ont pu écrire :

> « à lire les témoignages d'anciens détenus, on ne trouve pas dans les camps soviétiques le sadisme, la religion de la mort, le nihilisme qui — paradoxalement joints à des intérêts précis et tantôt d'accord, tantôt en lutte avec eux — ont fini par produire les camps d'extermination nazis. »

Si on accepte la version officialisée par une unanimité complice dans les témoignages sur les camps allemands, il faut convenir que Sartre et Merleau ont raison contre David Rousset. On voit alors où cela peut conduire, aussi bien dans l'appréciation du régime russe que dans l'examen du problème concentrationnaire en soi. Ceci ne veut pas dire que, si on ne l'accepte pas, on donne par-là même raison à

[1] *Les Jours de notre Vie* — « Les Temps modernes » — (janvier 1950).
[2] Au café de Flore (Note d'Albert Paraz).

David Rousset : le propre des faits discutables dans leur contenu est, précisément, qu'ils ne sont pas susceptibles d'interprétations valables.

La meilleure conclusion que je pouvais donner à cet ouvrage c'est l'aperçu d'ensemble que m'avait suggéré à l'époque la confrontation des points de vue de David Rousset et de Jean-Paul Sartre et Merleau-Ponty, avec ma propre expérience[1] et que voici :

On peut opposer à David Rousset les arguments concrets de la raison pratique. Ils sont très accessibles car ils se [219] résolvent dans l'affirmation que son *Appel* n'a de valeur particulière, ni par son origine, ni par son contenu, ni par les voies qu'il emprunte, ni par les gens auxquels il s'adresse, ni par le but qu'il poursuit, ni surtout par ce qu'on en peut espérer ou redouter selon l'angle sous lequel on se place. De fait, aucun des secteurs de l'opinion ne s'y est trompé : l'entreprise tourne court, et, deux mois[2] après sa mise sur pied, ne garde plus de faveur que celle du *Figaro littéraire*[3], c'est-à-dire l'audience de 100 000 lecteurs dont j'imagine que quelques-uns sont passablement désabusés.

Si on a recours à la raison pure, et si on soulève l'objection philosophique ou doctrinale, on tombe dans la rhétorique et on devient très vulnérable. La rhétorique a facilement tendance au sophisme, à la ratiocination, voire à la divagation. Ses coquetteries pour séduisantes qu'elles soient, toujours discutables, sont rarement convaincantes. Et ses abstractions exclusivement spéculatives tombent d'autant moins sous le sens qu'elles procèdent de méthodes plus rigoureuses.

Aussi, les raisons de sens commun sont-elles d'un autre poids que celles de la Scholastique, bien que de moindre valeur dans l'absolu ou l'intrinsèque.

L'irruption tapageuse de David Rousset sur le devant de la scène avec son « Au secours des déportés soviétiques », titré sur huit colonnes en première page du *Figaro littéraire*, a d'étranges résonances. Sa forme est celle de tous les ralliements guerriers : au secours de la Pologne martyre, au secours des Sudètes, au secours du peuple allemand opprimé (1939), au secours de la malheureuse Serbie (1914), etc. On pourrait remonter jusqu'à la première croisade que Pierre l'Ermite prêcha dans les mêmes termes en prenant le tombeau du Christ comme thème central. Étant donné le nombre des concentrationnaires dans le monde, en Grèce, en Espagne, en France — les États-Unis en sont-ils exempts ? La double forfaiture est éclatante et les esprits avertis ne se sont pas fait faute de le remarquer. Il suffisait de la souligner pour les autres.

Saisir l'occasion pour poser le problème du travail forcé partout et notamment dans les colonies, c'est élargir le débat, ce qui ne peut, évidemment, être dommageable, bien au contraire. Discuter de tout le système russe ou de tout le [220]

---

[1] Sous le titre « Des raisons de la philosophie aux impératifs du sens commun », cet aperçu d'ensemble avait été adressé aux *Temps modernes*, en réponse à l'article de Sartre et Merleau-Ponty, et il n'avait naturellement pas été publié. Communiqué au *Libertaire*, il l'a été dans le n° du 9 février et *La Révolution prolétarienne* en a donné de larges extraits.

[2] Écrit le 10 janvier 1950.

[3] Depuis, *Le Figaro littéraire* à son tour, a mis une sourdine. En définitive, le seul bénéfice de l'opération semble bien être La Légion d'honneur attribuée à David Rousset — au titre militaire, s'il vous plaît !

système américain, c'est déjà le faire dévier. Aller jusqu'aux différences qui les opposent, aux rapports qu'ils entretiennent et à l'injustice sociale en général, c'est le transposer sur un autre terrain, et rien n'empêche plus, désormais, qu'il aille se perdre, comme l'eau dans le sable, dans des dissertations sans fin sur la troisième guerre mondiale ou sur les classes de voyageurs en chemin de fer. Par quoi il semble démontré que si le sujet ne souffre aucune localisation géographique, il en est une au moins qui s'impose : celle qui en fait exclusivement une affaire de déportations, de camps de concentration et de travail forcé.

Dans le cadre de ces considérations qui situent à leurs deux extrêmes, les limites de la controverse, il n'est peut-être pas indifférent de s'arrêter, avant toute chose, aux aspects de la riposte qui consolident la position de David Rousset au lieu de l'affaiblir.

Sans aucun doute, la psychose créée en France depuis la libération, par certains récits discutables en ce qu'ils sont, pour la plupart, des interprétations bien plus que des témoignages, permet-elle d'écrire à peu prés impunément :

> « à lire les témoignages d'anciens détenus, on ne trouve pas dans les camps soviétiques le sadisme, etc., etc[1]. »

Mais elle n'assure la tranquillité de la conscience qu'à ceux dont l'attitude est généralement antérieure à toute réflexion et qui n'ont, par surcroît, vécu ni l'une, ni l'autre des deux expériences. D'une part, il ne peut échapper qu'en France et dans le monde occidental, les rescapés des camps soviétiques sont beaucoup moins nombreux que ceux des camps nazis, et que si on ne peut pas dire de leurs témoignages qu'ils sont, *a priori*, inspirés d'une meilleure foi ou d'un sentiment plus acceptable de l'objectivité, il n'est cependant pas niable qu'ils voient le jour en des temps plus sains. De l'autre, tous les concentrationnaires qui ont vécu dans la promiscuité des Russes en Allemagne, ont rapporté la conviction que ces gens avaient une longue pratique de la vie des camps.

Pour ma part, je me suis trouvé, seize mois durant, au milieu de quelques milliers d'Ukrainiens, au camp de concentration de Dora : leur comportement affirmait qu'ils n'avaient, [221] dans leur très grande majorité, que changé de camp et, dans leurs discours, ils ne cachaient pas que le traitement était le même dans l'un et l'autre cas. Dirai-je que le livre de Margarete Buber-Neuman, récemment publié, ne s'inscrit pas en faux contre cette observation personnelle ? Pour ce qui est du reste, il faut laisser à l'Histoire le soin de dire comment les camps allemands, conçus, eux aussi, selon « les formules d'un socialisme édénique » sont devenus en fait — mais en fait seulement — des camps d'extermination.

La réalité sur ce point, c'est que le camp de concentration est un instrument d'État dans tous les régimes où l'exercice de la répression garantit celui de l'autorité. Entre les différents camps, il n'y a, d'un pays à l'autre, que des différences de

[1] Sartre et Merleau-Ponty, op. cit. à la note 2.

nuance qui s'expliquent par les circonstances — mais non *d'essence*. En Russie, ils ressemblent trait pour trait à ce qu'ils étaient dans l'Allemagne hitlérienne et vraisemblablement à ce qu'ils sont en Grèce, parce que, indépendamment des similitudes possibles ou non de régime, dans les trois cas, l'État est aux prises avec des difficultés d'égale grandeur : la guerre pour l'Allemagne, l'exploitation du sixième du globe avec des moyens de fortune pour la Russie, la guerre civile pour la Grèce.

Si la France en vient, économiquement, au même point que l'Allemagne de 1939, ou que la Russie et la Grèce d'aujourd'hui — ce qui n'est pas exclu — Carrère, La Noé, La Vierge, etc., ressembleront, eux aussi, et trait pour trait, à Buchenwald, Karaganda et Makronissos : il n'est d'ailleurs pas prouvé que la nuance soit plus qu'à peine sensible, aujourd'hui déjà[1].

L'erreur appelle l'erreur et prolifère par l'artifice dans un raisonnement vicié à la base par une première affirmation gratuite. Du particulier, on passe au général et de l'examen de l'effet, à celui de la cause. Ainsi est-il naturel qu'on en vienne à écrire, à propos du système russe :

> « Quelle que soit la nature de la présente société soviétique, l'U.R.S.S. se trouve grosso modo située, dans l'équilibre des forces, du côté de celles qui luttent contre les formes d'exploitation de nous connues. »

ou encore :

> « Le fascisme est une angoisse devant le bolchevisme dont il reprend la forme extérieure pour en détruire plus sûrement le contenu : la Stimmung internationaliste et prolétarienne. Si l'on en conclut que le communisme est le fascisme, on comble, après coup, le vœu du fascisme qui a toujours été de masquer la crise capitaliste et l'inspiration humaine du marxisme. »

ou enfin :

> « Cela signifie que nous n'avons rien de commun avec un nazi et que nous avons les mêmes valeurs qu'un communiste. »

La première objection est sans valeur. Une importante partie de l'opinion la renversant dans ses termes avant la lettre, pensait déjà que :

> « Quelle que soit la nature de la société américaine, les E.-U. se trouvent grosso modo situés, [222] dans l'équilibre des forces, du côté de celles qui luttent contre les formes d'exploitation de nous inconnues. »

Et, pour se justifier ajoutait :

> « …en se comportant de telle sorte que les autres soient de moins en moins sensibles. »

---

[1] Surtout si on prend pour unité de mesure son comportement dans ses colonies où, depuis les derniers événements d'Indochine et d'Afrique du Nord, personne n'est plus assez téméraire pour oser affirmer que sa police et son armée s'y conduisent très différemment de la façon dont la police et l'armée allemande se conduisaient en France, à l'endroit des résistants dans les plus terribles années de l'occupation. (Note de l'auteur pour la 2e édition et les suivantes)

On voit le danger : s'il est admis que les formes d'exploitation « *de nous inconnues* » sont plus meurtrières et plus nombreuses que celles qui jouissent du privilège d'être « *de nous connues* », s'il peut être prouvé que les premières sont en progression constante et les secondes en régression ou simplement à un niveau constant, il faut convenir que cette importante fraction de l'opinion est abondamment pourvue dans le domaine de la justification morale. Elle l'est d'autant mieux qu'elle ne fait qu'emprunter ses moyens à l'un des signataires de l'objection, M. Merleau-Ponty, lequel écrivait, dans sa thèse sur l'Humanisme et la terreur, ceci ou à peu près, que je cite de mémoire :

> « Ce qui peut servir de critère dans l'appréciation d'un régime sur le plan de l'Humanisme, ce n'est pas la terreur, ou sa manifestation, la violence, mais le fait [223] que l'une et l'autre soient en progression et appelées à durer ou, au contraire, en régression et appelées à disparaître d'elles-mêmes. »

Pourquoi ce qui est vrai de la terreur et de la violence ne le serait-il pas des camps qui ne sont qu'un de leurs résultats, mais qui font, par leur nombre, la preuve de plus ou moins de terreur et de plus ou moins de violence ? Et, dès lors, pourquoi ce distinguo en faveur de la Russie ? Ceci pour permettre de mesurer combien il eût été, à la fois plus prudent et plus conforme à la tradition socialiste, de prendre l'avantage sur David Rousset en se déclarant contre toutes les formes d'exploitation, qu'elles soient *connues* ou *inconnues* de nous.

La seconde objection, introduite dans la forme du syllogisme parfait, procède de la confusion des termes : « Le fascisme est une angoisse devant le *bolchevisme* », dit la majeure, — « Si l'on en déduit que le fascisme est le *communisme* » poursuit la mineure. Sous la plume d'un rhéteur de second ordre, l'astuce provoquerait tout au plus un haussement d'épaules. Quand on la trouve sous celles de M. Merleau-Ponty et de J.-P. Sartre, on ne peut pas s'empêcher de penser aux règles impératives de la probité et à l'entorse qui leur est faite[1].

C'est le bolchevisme que ses contempteurs identifient au fascisme, et non le communisme. Encore ne le font-ils que dans ses effets, et prennent-ils la précaution de définir le fascisme par des caractères qui en font autre chose, et bien plus qu'une « angoisse » devant le bolchevisme.

Ceci veut dire que si on rétablit les deux propositions sur le plan de la propriété des termes, la conclusion s'écarte d'elle-même et que, dès lors, il ne reste plus du syllogisme que la perfection de sa forme. Si l'on veut à toutes forces bâtir un syllogisme sur le thème, le seul qui soit valable est celui-ci :

> « 1. – Le fascisme et le bolchevisme sont une angoisse devant le communisme (ou le socialisme dont ils reprennent les formes extérieures — Hitler ne parlait-il pas de national Socialisme et Staline ne continue-t-il pas à parler de Socialisme dans un seul pays ? — pour en détruire plus sûrement le contenu : la *Stimmung* internationaliste et prolétarienne.
>
> [224]
>
> 2. – Si l'on en conclut que le fascisme et le bolchevisme sont le communisme (ou le socialisme).

[1] Pas si on lit *L'Agité du Bocal* (Note d'Albert Paraz.)

3. – On comble après coup le vœu du fascisme et du bolchevisme qui est de masquer la crise capitaliste et l'inspiration humaine du marxisme. »

lequel, si on voulait réfuter l'identification du fascisme et du bolchevisme qu'il pose apparemment en principe, en appellerait aux choses fort substantielles que, prenant d'autres unités de mesures, James Burnham en dit dans *L'Ère des Organisateurs* (chez Calmann-Lévy, collection « La Liberté de l'Esprit » p. 189 et suivantes).

Je ne dirai rien de la troisième objection qui pèche vraisemblablement par la même confusion des termes, à moins que ses auteurs ne précisent après coup que c'est : « nous avons les mêmes valeurs qu'*un bolcheviste* » qu'ils ont voulu dire. Je ne dirai rien non plus de cette affirmation étrangement mêlée au débat et selon laquelle le communisme chinois serait « seul capable de faire sortir la Chine du chaos et de la misère pittoresque où le capitalisme étranger l'a laissée. » Ni de la souscription ouverte par *Le Monde* « pour qu'il ne fût pas dit qu'il était insensible à la misère », d'un ouvrier communiste, ni de l'électrification en U.R.S.S., ni des conversations fructueuses qu'on peut avoir avec les ouvriers martiniquais, ni Au fait, pourquoi pas des Pyramides d'Egypte ou de la gravitation universelle ?

À insister trop, on finirait par tomber dans la recherche de la meilleure diversion et par céder à la tentation d'écrire une nouvelle *Misère de la Philosophie* adaptée aux circonstances.

Il reste le drame de l'opinion radicale qui ne trouve la possibilité de s'intéresser au problème concentrationnaire, par le truchement de cette controverse, qu'en participant à la préparation idéologique de la troisième guerre mondiale, si elle suit l'un, ou de revenir au bolchevisme par le biais d'un alignement de sophismes, si elle suit les autres.

Le Figaro littéraire et David Rousset s'étant mis en position d'infériorité en tirant les premiers, offraient par surcroît une excellente occasion de la rallier. Mais il n'y avait quelque chance de succès qu'en demeurant sur le terrain qu'ils avaient choisi, à savoir : le prétexte et les mobiles.

Le prétexte est une niaiserie. D'une part, le Kremlin [225] n'acceptera jamais qu'aucune commission d'enquête sur le travail forcé circule librement en territoire soviétique. De l'autre, aucune aide sérieuse ne peut être apportée aux concentrationnaires russes tant que subsiste le régime stalinien. Or, je ne fonde mon espoir de le voir disparaître que sur trois éventualités : ou bien il s'écroulera de lui-même (ceci s'est déjà vu dans l'Histoire : la Grèce antique était morte avant que d'être conquise par les Romains), ou bien il sombrera dans une révolution intérieure, ou bien, enfin, il sera anéanti dans une guerre. La Russie étant en plein essor industriel et semblant limiter avec une grande maîtrise ses ambitions à ses moyens, les deux premières sont irrémédiablement exclues pour une très longue période et il ne reste que la troisième : très peu pour moi, je sors d'en prendre, et l'expérience qu'on se vante d'avoir si bien réussie contre Hitler, me suffit.

Le fait que David Rousset étende depuis peu — et notamment depuis un récent déjeuner à lui offert par la presse anglo-américaine — la mission d'investigation des

enquêteurs « à tous les pays où des camps de concentration peuvent se trouver », ne change rien ni au caractère, ni au sens de l'affaire : il y a le titre qui reste sur le lieu du crime : « Au secours des déportés soviétiques ». Par ailleurs, ni la Grèce, ni l'Espagne — ni même la France ! — n'accepteront qu'on vienne « espionner » chez elles sous couvert d'enquêtes sur le travail forcé. Il faudrait que l'initiative parte de l'O.N.U. et soit appuyée par des menaces d'exclusion pour ceux qui ne voudraient pas se soumettre, ce qui n'est pas concevable, car il ne resterait plus personne, hormis peut-être la Suisse qui n'en fait pas partie.

Tout ceci est d'ailleurs bien regrettable, car on ne saura jamais à quelle place et sur quelle surface *Le Figaro littéraire* aurait rendu compte des travaux de la Commission d'enquête visant les autres pays que la Russie.

On ne peut discerner clairement les mobiles si on ne sait pas que *Le Figaro littéraire* est le journal dans lequel Claude Mauriac, rendant compte d'une pièce de théâtre, écrivait il y a quelque temps :

> « La torture, l'occupation, les déportations, sont encore trop proches de nous pour que nous puissions en parler sur le ton de l'objectivité. » (Octobre 1949)

ce qui, traduit en clair, signifie : on en peut dire tout ce qu'on veut, s'ils sont russes, un peu moins (maintenant !) s'ils [226] sont allemands, et rien du tout s'ils sont grecs, espagnols ou français.

On ne le peut guère mieux si on n'a pas une idée d'ensemble sur l'œuvre de David Rousset. Dans *L'Univers concentrationnaire*, il présenta les camps comme relevant d'un problème de régime et on lui fit un succès mérité. Depuis, dans *Les Jours de notre Mort* et de nombreux autres écrits épars, il s'attacha surtout à mettre en évidence et à louer le comportement des détenus communistes, articulant des faits non contrôlés, et qui n'ont pu trouver dans le public cet immense crédit qu'en raison du trouble et de la confusion nés de la guerre. Une fois, il s'est risqué dans le document pur, au moyen de son recueil, *Le Pitre ne rit pas*, qui met en cause l'Allemagne seule. Il ne pouvait cependant pas ignorer les camps russes dont on dit que des documents traduits du russe étaient en vente en librairie dans les années 1935-1936, et dont par ailleurs l'existence n'a pu manquer de lui être révélée aux temps plus lointains encore où il militait dans les rangs du Trotskysme. De propos délibéré, donc, il a très efficacement contribué à créer, sur le plan intérieur, cette atmosphère. « Embrassons-nous, Folleville », qui a permis aux bolchevistes dont les méfaits en Russie étaient estompés ou passés sous silence, de se hisser au pouvoir en France. Sur le plan extérieur, il a surtout creusé un peu plus encore le fossé entre la France et l'Allemagne.

Découvrant les camps russes dans la facture que l'on sait, il ne fait que suivre le mouvement de translation latérale qui est la caractéristique essentielle de la politique gouvernementale, depuis le départ de l'équipe Thorez. Son attitude d'aujourd'hui est la suite logique de celle d'hier et il était naturel qu'ayant fourni un argument au tripartisme bolchevisant, il fournisse aux Anglo-Américains la base idéologique indispensable à une bonne préparation à la guerre. Il ne l'était pas moins que *Le Figaro littéraire* et David Rousset ne finissent par se rencontrer. Il suffit de

remarquer que l'un portant l'autre, leur intervention concertée venant après les témoignages authentiques de Victor Serge, Margaret Neuman, Guy Vinatrel, *Mon ami Vassia*, etc., ne verse rien au débat, n'apporte rien de neuf qu'une fois de plus un témoignage sur des événements non vécus, et ne fait qu'enregistrer la faillite d'une politique au profit d'une autre qui fera immanquablement faillite, sinon à nos yeux, du moins devant l'Histoire.

À ces éléments de suspicion qui relèvent, le premier du machiavélisme d'un journal, le second de l'aptitude d'un [227] homme à modeler son comportement sur les désirs des maîtres du moment dans les différents univers qui le comptent tour à tour au nombre de leurs sujets, s'ajoutent ceux qui ressortissent à l'expérience. En 1939, et dans les années qui précédèrent, on a mis de même façon les exactions de l'Allemagne hitlérienne en évidence. Dans la presse, il n'était plus question que d'elles. Tout le reste, on l'oubliait : personne ne se doutait qu'on préparait idéologiquement la guerre pour laquelle on se croyait matériellement prêt.

Effectivement, on fit la guerre.

Aujourd'hui, dans toute la presse, il n'est question que des exactions de la Russie soviétique sur le plan de l'Humanisme et exclusivement de celles de la Russie soviétique. On en oublie tout le reste et principalement les problèmes posés par la pratique extensible à l'infini du camp de concentration comme moyen de gouvernement. Les mêmes causes produisant les mêmes effets.

L'opinion radicale, désabusée par à peu près tout ce qu'on lui a dit des camps allemands, par la forme dans laquelle, de part et d'autre, on lui présente les camps russes, et par le silence qu'on fait sur les autres, pressent toutes ces choses et semble attendre qu'en les lui faisant toucher du doigt, on lui tienne le langage de l'objectivité.

Or, en la matière, le langage de l'objectivité n'a besoin, ni de beaucoup de précautions, ni de beaucoup de mots. Le cas des camps de concentration, du travail forcé et de la déportation, ne peut être examiné que sur le plan humain et dans le cadre de la définition des rapports de l'État et de l'individu. Dans tous les pays, les camps existent en puissance ou sont là qui changent de clientèle au hasard des circonstances et au gré des événements. Tous les hommes en sont menacés partout, et, pour ceux qui y sont présentement enfermés il n'y a de chances d'en sortir que dans la mesure où ceux qui n'y sont pas sont destinés à y entrer.

C'est contre cette menace qu'il faut s'insurger et c'est le camp lui-même, en soi, qu'il faut viser, indépendamment de l'endroit où il se trouve, des fins auxquelles il est utilisé et des régimes qui l'emploient. De la même façon, que contre la prison ou la peine de mort. Tout particularisme, toute action qui désigne à la vindicte une nation plutôt qu'une autre, qui tolère le camp dans certains cas, explicitement ou par omission calculée ou non, affaiblit la lutte individuelle ou collective pour la liberté, la détourne de son sens et nous éloigne du but au lieu de nous en rapprocher.

Sous cet angle, on mesurera un jour le tort qui fut fait à [228] la cause des Droits de l'Homme quand la IVe République admit que les collaborateurs, ou réputés

tels, fussent parqués dans des camps, comme le furent les non-conformistes de 1939 et les résistants de l'occupation.

Pour tenir ce langage, il faut évidemment se soucier assez peut d'être classé dans le clan des anti-staliniens ou des anti-américains et il faut avoir assez d'empire sur soi-même pour séparer dans son esprit, aussi bien le régime soviétique de la notion de socialisme, que le régime américain de celle de démocratie : qu'un des deux régimes soit moins mauvais que l'autre est indiscutable mais prouve seulement que l'effort à fournir sera moins grand d'un côté que de l'autre du rideau de fer Et ce n'est pas une fidélité d'anciens déportés, laquelle ne peut que placer l'opinion devant le choix à faire entre deux positions anti ou entre deux positions pro, qu'il faut invoquer ici : c'est la fidélité d'une élite à sa tradition qui est de se définir elle-même à travers sa propre mission, et non d'accomplir celle des autres.

Mâcon, 15 mai 1950.

FIN [229]

AVANT-PROPOS DE L'AUTEUR POUR LA SECONDE ET LA TROISIEME EDITION

> Les armes de l'ennemi ne sont pas aussi meurtrières que les mensonges dont les chefs des victimes remplissent le monde le chant haineux de l'ennemi est moins désagréable à l'oreille que les phrases qui, comme une salive dégoûtante, coulent des livres des nécrologistes. (Manès SPERBER *Et le Buisson devint cendre*)

Les deux parties de cet ouvrage ont déjà été publiées, mais séparément, — la première, ou l'expérience vécue (*Passage de la Ligne*), en 1949, — la seconde, ou l'expérience des autres (*Le Mensonge d'Ulysse*, proprement dit), en 1950, dans la forme d'une étude critique de la littérature concentrationnaire : j'avais pensé que, sur un sujet aussi délicat, il convenait d'administrer la vérité à petites doses.

C'est de cette disposition d'esprit que d'aucuns ont tenté de profiter pour jeter la suspicion sur mes intentions : si *Le Passage de la Ligne* généralement accueilli avec sympathie, ne provoqua que des grincements de dents sourds et sans conclusion, d'un certain côté, *Le Mensonge d'Ulysse* fut en effet l'occasion d'une violente campagne de presse dont le départ fut donné à la Tribune même de l'Assemblée Nationale.

Parallèlement, Albert Paraz, auteur de la *Préface*, l'éditeur et moi-même, étions traînés en correctionnelle où [231] nous fûmes acquittés, puis en Cour d'Appel où nous fûmes condamnés[1] bien que, faisant droit à nos conclusions, M. l'Avocat général lui-même eût requis la confirmation pure et simple du jugement correctionnel.

La Cour de cassation est maintenant appelée à trancher le différend, mais, l'opinion dont l'information se fait à sens unique est désorientée et, aussi peu enclin qu'on soit à descendre dans la polémique, il est devenu indispensable de démêler pour elle, les circonstances assez troubles qui ont créé le climat de cette affaire. On

---

Note de l'AAARGH : Manès Sperber était l'oncle de Nadine Fresco, l'auteur du chef-d'œuvre du genre littéraire bien connu, « Pourqoi qu'lezautres i m'aiment pas », intitulé *Comment M. Rassinier devint antisémite*, janvier 1999. En attendant les comptes rendus du poulet par l'AAARGH, nous vous invitons à lire un article de ladite Fresco et de son associé Baynac, « Comment s'en débarrasser », Le Monde, juin 1987.

[1] Prison avec sursis, 100 000 fr. d'amende, 800 000 fr. de dommages et intérêts.

fera ainsi d'une pierre deux coups, car en même temps, on ne peut manquer de mettre les pièces à conviction sous les yeux du lecteur[1].

Tombant en plein débat sur l'amnistie, *Le Mensonge d'Ulysse* qui la justifiait à sa manière fut accueilli, par certains, comme une affaire essentiellement politique et c'est par le petit côté qu'on tenta de lui donner ce caractère exclusif.

Par un fâcheux hasard, la *Préface* d'Albert Paraz contenait une assertion juridiquement insoutenable[2] quant aux circonstances de l'arrestation et de la déportation de M. Michelet alors député et leader parlementaire du R.P.F. : M. Guérin alors député M.R.P. de Lyon s'en saisit, non pas pour protester contre la publication de l'ouvrage, en dépit qu'il s'en soit habilement donné l'apparence, mais pour tenter de discréditer un des principaux militants du mouvement qui lui faisait la plus redoutable concurrence électorale. Ainsi donc, *Le Mensonge d'Ulysse* fut d'abord exploité par un mouvement politique contre un autre et, là déjà, il y avait suffisamment pour désespérer l'historien.

C'est sur une incidente de l'intervention de M. Guérin que se greffa l'action extra-parlementaire en vue de saisir l'opinion. À la Tribune de l'Assemblée Nationale, le député de Lyon m'avait rangé parmi « les responsables de la collaboration avec l'occupant et les apologistes de la trahison[3] ».

Pathétique, il s'était écrié : [232]

> « Il paraît, mes chers collègues, qu'il n'y a jamais eu de chambres à gaz dans les camps de concentration. Voilà ce qu'on peut lire dans ce livre. » (J.O. du 2 novembre 1950 — Débats parlementaires.)

Or M. Guérin n'avait pas lu l'ouvrage !

Sans le lire davantage, tous les journaux dans lesquels sévissent les journalistes improvisés par une certaine Résistance[4] à la Libération, reprirent le thème et me firent dire les choses les plus invraisemblables.

Trois associations de déportés, internés, et victimes de l'occupation allemande, demandèrent au Tribunal correctionnel de Bourg-en-Bresse, d'ordonner la saisie du

---

[1] La Cour de Cassation s'est à son tour prononcée : elle a acquitté — juste assez tôt pour qu'il en puisse être fait mention par cette note, dans cette édition — mais l'explication n'en reste pas moins nécessaire.

[2] M. Michelet avec lequel nous nous en sommes expliqués a retiré la plainte qu'il avait déposée contre nous et cette assertion ne figure pas dans cette édition, non plus d'ailleurs que, pour couper court à toute nouvelle tentative de diversion, et sur sa propre suggestion, la *Préface* de Paraz elle-même. Pour éviter toute nouvelle diversion seulement, car, depuis que la Cour de Cassation s'est prononcée, rien ne s'opposait plus à ce que cette préface, couverte par l'immunité qui protège la chose jugée, fût republiée. L'auteur n'a pas cru devoir céder aux hurlements de réprobation d'une poignée d'intéressés et faire subir d'autres modifications aux textes.

[3] En réalité, l'auteur fut parmi les fondateurs du Mouvement *Libération-Nord* en France, le fondateur du Journal clandestin *La IVe République* auquel les radios de Londres et d'Alger firent les honneurs en son temps, déporté de la Résistance (19 mois) à Buchenwald et Dora. Invalide à 100% +5 degrés des suites, il est titulaire de la carte de Résistant n° 1 016 0070, de la médaille de vermeil de la Reconnaissance française et de la Rosette de la Résistance, qu'il ne porte d'ailleurs pas. Et ceci ne lui a enlevé, ni l'amour de la vérité, ni le sens de l'objectivité.

[4] Car, l'unité de la Résistance est un mythe, comme était un mythe aussi l'unité de la Révolution française. Il y eut non pas seulement deux mais plusieurs « Résistances », personne n'en peut plus disconvenir aujourd'hui à moins d'y être intéressé ! Il y eut même la voyoucratie qui trouva commode de s'abriter derrière le titre !

livre, la destruction des exemplaires déjà mis en vente et de nous condamner solidairement à la coquette somme d'un million de dommages et intérêts. Mieux avisé, le Comité d'action de la Résistance s'abstint de toute manifestation hostile, non point que l'envie ne l'en démangeât, mais par crainte du ridicule. Le Parti communiste, ayant esquissé une offensive, s'aperçut à temps qu'il risquait à nouveau de mettre Marcel Paul, Casanova, le colonel Manhes, etc. en situation délicate et opéra une prudente retraite. Mais le Parti socialiste que j'ai représenté au Parlement, après avoir été pendant de longues années le leader d'une de ses fédérations départementales, m'exclut de son sein, « malgré le respect qu'impose ma personne » dit la sentence qui m'a été transmise par le Comité Directeur[1].

Telles furent les premières escarmouches d'une offensive peu glorieuse et qui fit long feu. La mauvaise foi qui la caractérise, pas un instant ne se démentit dans la suite.

M. Louis Martin-Chauffier qui dansa sur la corde [233] raide dans presque tous les mouvements de pensée du demi-siècle, prit le commandement de la seconde vague d'assaut.

Parce que j'avais signalé (en passant), une de ses maladresses de plume, il se crut obligé de la corriger par une autre (cf. p. 105 et note), de reprendre le thème de M. Maurice Guérin et de démontrer qu'en sus il ne savait pas lire.

« Tous les déportés ont menti, affirme Paul Rassinier qui nie l'existence des chambres à gaz », écrivit-il en tête d'un article dont le titre « Un faussaire et calomniateur pris en flagrant délit » (*Droit de vivre*, 15-11, 15-12-1950), à lui seul m'eût permis — si je m'étais senti en goût de lui faire la réponse de la bergère — d'obtenir de substantielles réparations de n'importe quel tribunal correctionnel.

Le porte-drapeau de la troisième vague fut M. Rémy Roure en ces termes :

> « Ce Rassinier décrit comme suit le camp de Buchenwald : Tous les Blocks, géométriquement et agréablement disposés dans la colline, sont reliés entre eux par des rues bétonnées : des escaliers de ciment et à rampe conduisent aux Blocks les plus élevés ; devant chacun d'eux des pergolas, avec plantes grimpantes, de petits jardinets avec pelouses de fleurs, par-ci, par-là, de petits ronds-points avec jet d'eau ou statuette. La place de l'Appel, qui couvre quelque chose comme un demi-kilomètre carré, est entièrement pavée, propre à n'y pas perdre une épingle. Une piscine centrale avec plongeoir, un terrain de sport, de frais ombrages à portée du désir, un véritable camp pour colonies de vacances, et n'importe quel passant qui serait admis à le visiter en l'absence des détenus en sortirait persuadé qu'on y mène une vie agréable, pleine de poésie sylvestre et particulièrement enviable, en tout cas hors de toute commune mesure avec les aléas de la guerre qui sont le lot des hommes libres…
>
> Je fais appel à mes camarades de Buchenwald : reconnaissent-ils leur camp ? »(*Force Ouvrière*, jeudi 25 janvier 1951).

[1] Une demande de réintégration soutenue par 11 fédérations départementales et par Marceau Pivert, au Congrès de novembre 1951, fut repoussée après intervention de Daniel Mayer et Guy Mollet.

M. Rémy Roure peut faire appel à ses camarades de Buchenwald : ceci ne se trouve pas dans *Le Mensonge d'Ulysse*. Pris en flagrant délit devant le tribunal correctionnel de Bourg-en-Bresse, il s'excusa et voulut bien convenir (*Le Monde*, 26 avril) que, n'ayant pas lu l'ouvrage, il me citait [234] seulement d'après M. Maurice Bardèche[1]. Or, s'il est exact que M. Maurice Bardèche cita ce passage dans son Nuremberg II, il ne l'est pas moins qu'il le prit dans *Le Passage de la ligne* — où il se trouve pour donner une idée de l'installation matérielle, non du camp de Buchenwald, mais de celui de Dora en fin de course — et que, très honnêtement, il ne chercha pas à le détourner de son sens en l'isolant de son contexte.

J'ajoute que, n'en déplaise à M. Rémy Roure, en l'absence des détenus, — je dis bien : en l'absence des détenus ! — le camp de Dora ressemblait bien à la description que j'en donne, tous ceux qui l'ont connu en conviennent. Quand les détenus y rentraient, après une longue et harassante journée de travail, la bureaucratie concentrationnaire lui donnait une tout autre allure, ce qui précède et ce qui suit le passage qu'assez légèrement on me reproche -- et que, pour les besoins de la cause, M. Rémy Roure remplace habilement par des points de suspension ! — le dit en termes très précis.

Je pardonne volontiers cette mauvaise action à M. Rémy Roure. Ne serait-ce que parce que, dans le même article, il a écrit ceci :

> « …les cadres K.Z.[2], les Kapos, chefs de Blocks, Vorarbeiter, Stubendienst, détenus eux-mêmes qui vivaient de la mort lente de leurs camarades »

qui est un des thèmes du *Mensonge d'Ulysse* ainsi justifié d'éclatante façon et, très exactement le contraire de ce que, David Rousset en tête, tous les tâcherons de la littérature concentrationnaire avaient écrit jusqu'ici.

Mais je pose cette question : ce qui est une calomnie et une diffamation venant de moi, serait-il parole d'Évangile et respectable, venant de M. Rémy Roure ?

[235]

Ou bien serait-ce qu'il ne me pardonne pas d'avoir été le premier à tenter de faire sortir de son puits, cette horrible vérité ?

---

[1] On m'a dit que M. Maurice Bardèche était d'extrême-droite et que, dans de nombreuses autres circonstances, il n'avait pas fait preuve du même souci d'objectivité : c'est certain et je ne me suis jamais fait faute de le dire chaque fois que j'ai cru en avoir sujet. Mais ce n'est une raison, ni pour contester son mérite en l'occurrence, ni pour refuser de reconnaître qu'à une page près dans ses deux ouvrages sur Nuremberg, — tout aussi injustement condamnés que *Le Mensonge d'Ulysse* — il traite du problème allemand à partir des mêmes impératifs qui étaient au lendemain de la guerre de 1914-1918 ceux de Mathias Morhadt, de Romain Rolland et de Michel Alexandre, lesquels étaient bien, eux, de gauche. Et ce n'est pas ma faute à moi, si, par un curieux balancement historique, les gens de gauche, adoptant à partir de 1938-39 le nationalisme et le chauvinisme qui étaient de droite, ont par là même, obligé la vérité qui était de gauche, à chercher asile à droite et à l'extrême droite. De toutes façons, le chroniqueur ne peut pas accepter de se prononcer sur la matérialité des faits historiques en fonction des impératifs changeants de la politique et, à l'exemple de M. Merleau-Ponty (cf. page 239) ne reconnaître un fait pour vrai que si cela sert une propagande.

[2] Abréviation de *KonzentrationsIager*, le mot allemand qui désigne les Camps de Concentration.

Je passe sous silence les entrefilets venimeux inspirés par les Associations de déportés que, pour maintenir l'opinion en état d'alerte, des journaux comme *Franc-Tireur*, *l'Aube*, *l'Aurore*, *le Figaro*, etc. publièrent complaisamment tous les huit ou quinze jours : ils en arrivèrent à prendre de telles licences avec l'objectivité, que le titre de l'ouvrage était devenu : « *La légende des camps de concentration* ».

En mars, l'offensive menée contre nous s'essouffla dans le délire.

Un petit besogneux du journalisme écrivit dans *Le Progrès de Lyon*, en me prêtant généreusement la thèse :

> « Les sévices, une légende ! Les fours crématoires, une légende ! Les clôtures électriques, une légende ! Les morts par paquets de dix, une légende. »

Et M. Jean Kreher lui-même, l'avocat que les Associations de déportés avaient choisi, venait à la rescousse, dans le Rescapé, organe des déportés, avec ceci qui lui semblait couler de source de mon étude :

> « Car, si nous étions gorgés de saucisson, d'excellente margarine, si tout était prévu pour nous donner les soins et les distractions nécessaires, si le crématoire est une institution que l'hygiène commande, si la chambre à gaz est un mythe si, en un mot, les SS étaient pour nous pleins de prévenances, de quoi se plaint-on ? »

Le lecteur décidera lui-même, si on peut déduire cela de ce que j'ai écrit.

Tous ces gens, d'ailleurs, se sont dépensés en pure perte. La « vérité » qu'ils voulaient faire prévaloir n'a pas prévalu et le discrédit qu'ils ont vainement tenté de jeter sur nous rejaillit aujourd'hui sur eux, dès lors que, outre le cuisant échec que leur vient d'infliger la Cour de Cassation, dans le *Figaro Littéraire* du 9-10-54, M. André Rousseaux qui porta cependant aux nues et indistinctement tous les tâcherons de la littérature concentrationnaire, en était déjà lui-même — probablement sous l'influence du sentiment public — à se poser cette question :

[236]

> « Mais, pour les survivants de l'enfer, la condition d'anciens déportés, n'est-elle pas devenue très vite analogue à celle des anciens combattants de toutes les guerres : beaucoup plus des victimes que des témoins. »

Car cette manière de dire qui n'emprunte visiblement la forme de la question que par une précaution de style, est, devant l'Histoire, une condamnation en bloc, sans appel et bien plus précise que l'arrêt de la Cour de Cassation, de tous ces témoignages aussi orientés qu'intéressés contre lesquels j'ai été le premier à mettre le public en garde.

Le malheur est — hélas ! — qu'elle vienne un peu tard.

Et qu'une littérature aussi suspecte que la littérature concentrationnaire l'était dans son inspiration même, qu'une littérature que personne aujourd'hui déjà ne prend plus au sérieux et qui sera un jour la honte de notre temps, ait pendant des années fourni ses principes fondamentaux à une morale (qui était l'apologie du bolchevisme

— ceci a son importance !) et à une politique[1] sa caution (qui était le banditisme, justifié par la Raison d'État — ceci découle naturellement de cela).

Et maintenant voici le fonds du débat qu'un exemple rendra plus accessible…

Un nouveau témoignage sur les camps de concentration allemands vient de paraître en Hongrie dont *Les Temps Modernes* ont entrepris la vulgarisation en France : « *S.S. Obersturmführer, Docteur Mengele* » par le Dr Nyiszli Miklos. Il concerne le camp d'Auschwitz-Birkenau.

La première pensée qui vient à l'esprit c'est que ce témoignage n'a pu paraître en Hongrie qu'avec l'assentiment de Staline par la personne interposée des Martin-Chauffier de là-bas, dont les pouvoirs, au titre de Présidents de ce qui correspond à notre C.N.E., sont assez étendus pour leur permettre d'empêcher des *Mensonge d'Ulysse* d'y voir le jour.

À ce seul titre donc, il serait déjà suspect.

Mais là n'est pas la question. [237]

Entre autres choses, ce Dr Nyiszli Miklos prétend que, dans le camp d'Auschwitz-Birkenau, quatre chambres à gaz[2] de 200 m de long (sans préciser la largeur) doublées de quatre autres de mêmes dimensions pour la préparation des victimes au sacrifice, asphyxiaient 20 000 personnes par jour et que quatre fours crématoires, chacun de 15 cornues à 3 places les incinéraient au fur et à mesure. Il ajoute que, par ailleurs, 5 000 autres personnes étaient, chaque jour aussi, supprimées par des moyens moins modernes et brûlées dans deux immenses foyers de plein vent. Il ajoute encore que, pendant une année, il a personnellement assisté à ces massacres systématiques.

Je prétends que tout ceci est manifestement inexact et qu'à défaut d'avoir été soi-même déporté, un peu de bon sens suffit à l'établir.

Le camp de concentration d'Auschwitz-Birkenau ayant en effet été construit à partir de fin 1939 et évacué en janvier 1945, si on en devait croire le Dr Nyiszli-Miklos, au rythme de 25 000 personnes par jour, il faudrait admettre que, pendant cinq années, environ 45 millions de personnes y sont mortes dont 36 millions ont été incinérées dans les quatre fours crématoires après asphyxie, et 9 millions dans les deux foyers de plein vent.

S'il est parfaitement possible que les quatre chambres à gaz aient été capables d'asphyxier 20 000 personnes par jour (à 3 000 par fournée, dit le témoin), il ne l'est absolument pas que les quatre fours crématoires l'aient été de les incinérer au fur et à mesure. Même s'ils étaient à quinze cornues de trois places. Et même si l'opération

---

[1] Depuis, les choses ont bien changé. Au gouvernement, la politique est toujours faite par les mêmes hommes d'État (*sic*) ou peu s'en faut, mais elle repose sur l'anti-bolchevisme et, en ce sens, elle est exactement le contraire de ce qu'elle était à cette époque. Par voie de conséquence, dans la presse et dans la littérature, les procureurs de l'Antibolchévisme sont ceux-là mêmes qui en faisaient jadis l'apologie. Ce qui est remarquable, c'est que si quelqu'un parlait du sabre de M. Prudhomme ou rappelait l'histoire de ce Guillot qui criait au loup, personne ne comprendrait.

[2] Dans *Le Monde* du 9 janvier 1952, le procureur général André Boissarie traduit : quarante-six !

ne nécessitait que 20 minutes, comme le prétend le Dr Nyiszli Miklos, ce qui est encore faux.

En prenant ces chiffres comme base, la capacité d'absorption de tous les fours fonctionnant parallèlement, n'eût malgré tout été que de 540 à l'heure soit 12 960 par jour de 24 heures. Et, à ce rythme, il n'eût été possible de les éteindre que quelques années après la Libération. À condition, bien entendu, de ne pas perdre une minute pendant près de dix ans. Si maintenant, on se renseigne au Père-Lachaise, sur la durée d'une incinération de 3 cadavres dans une cornue, on s'apercevra que les fours d'Auschwitz brûlent encore et qu'on n'est pas près de les éteindre !

Je passe sur les deux foyers de plein vent (qui avaient, [238] dit notre auteur 50 mètres de long, 6 de large et 3 de profondeur) au moyen desquels on aurait réussi à brûler 9 millions de cadavres pendant les 5 ans…

Il y a d'ailleurs une autre impossibilité, au moins en ce qui concerne l'extermination par les gaz : tous ceux qui se sont penchés sur ce problème sont d'accord pour déclarer que « dans les rares camps où il y en eut » (E. Kogon dixit) les chambres à gaz ne furent définitivement en état de fonctionner qu'en mars 1942 et qu'à partir de septembre 1944, des ordres qu'on n'a pas plus retrouvés que ceux qu'ils annulaient, interdirent de les utiliser pour asphyxier. Au rythme avancé par le Dr Nyiszli Miklos, on arrive encore à 18 millions de cadavres pour ces deux années et demie, chiffre que, on ne sait par quelle vertu des mathématiques, M. Tibor Krémer, son traducteur, ramène d'autorité à 6 millions[1].

Et je pose cette nouvelle et double question : quel intérêt pouvait-il y avoir à exagérer ainsi le degré de l'horreur et quel a été le résultat de cette manière de procéder qui fut générale ?

On m'a déjà répondu que, ramenant les choses à leurs proportions réelles dans une théorie universelle de la répression, je n'avais d'autre dessein que celui de minimiser les crimes du nazisme.

J'ai moi, une autre réponse qui est toute prête et que je n'ai, maintenant, plus aucune raison de ne pas rendre publique. Avant de la donner, je voudrais encore soumettre à l'appréciation du lecteur un incident significatif de l'état d'esprit de notre temps.

Lecteur des *Temps Modernes*, j'ai naturellement fait part aussi à cette revue des réflexions que la publicité qu'elle faisait au Dr Nyiszli Miklos m'avait suggérées.

Voici la réponse que je reçus de M. Merleau-Ponty :

> « Les historiens auront à se poser ces questions. Mais dans l'actualité, cette manière d'examiner les témoignages a pour résultat de jeter la suspicion qu'on serait en droit d'en attendre. Et, comme à l'heure où nous sommes, la tendance est plutôt à oublier les camps allemands, cette exigence de vérité historique rigoureuse encourage une falsification, massive celle-là, qui consiste à admettre en gros que le nazisme est une fable. »

[1] J'ai écrit au Dr Nyiszli Miklos pour lui signaler toutes ces impossibilités. Voici ce qu'il m'a répondu : 2 500 000 victimes ! Sans autre commentaire. Cela qui est plus près de la vérité et que les chambres à gaz sont sûrement loin d'être seules à expliquer, constitue déjà une certaine somme d'abominations !

[239]

Je trouvai cette réponse savoureuse et négligeai de répondre à M. Merleau-Ponty qu'il oubliait, lui, les camps russes et même français !

Car s'il faut admettre cette doctrine et que l'exigence d'une vérité historique rigoureuse encourage déjà une falsification massive dans l'actualité, on se demande avec anxiété à quelle monstruosité la falsification massive de l'actualité risque d'aboutir sur le plan de l'Histoire. Qu'on imagine seulement ce que penseront les historiens de l'avenir de l'abominable procès de Nuremberg dont il tombe déjà sous le sens qu'il a reporté à deux mille années en arrière l'évolution de l'Humanité sur le plan culturel, c'est-à-dire à la condamnation présentée comme un crime dans tous les manuels d'Histoire, de Vercingétorix par Jules César.

Les relations que M. Merleau-Ponty, Professeur de philosophie, établit entre les effets et les causes ne semblent pas d'une exceptionnelle rigueur et ceci prouve que, chacun faisant son métier, en philosophie aussi… nos vaches sont bien gardées !

Avec ma thèse sur la bureaucratie concentrationnaire dont j'ai mis en lumière le rôle déterminant dans la systématisation de l'horreur, c'est le jour nouveau sous lequel je présente les chambres à gaz qui a le plus douloureusement banderillé les imagiers d'Epinal des camps de concentration. Les deux choses sont intimement liées et ceci explique cela.

Il y a un certain nombre de faits, concernant cette irritante question, qui ne peuvent absolument pas avoir échappé aux honnêtes gens.

D'abord, tous les témoins sont d'accord sur cette évidence que dix d'entre eux -- cités contre moi par la partie civile[1] [240] — sont venus confirmer à la barre du

[1] Deux témoins qui avaient offert leurs services à l'accusation ne se sont pas dérangés : M. Martin-Chauffier et l'inénarrable R. P. Riquet, prédicateur de Notre-Dame. Le premier dont on comprend aisément qu'il ait été gêné de venir tenir à la barre et sous les feux de la rampe le langage « si sûr de sa grammaire » qu'il tient, loin des yeux dans ses bouquins, limita de lui-même son rôle à un télégramme par lequel il réclamait une impitoyable condamnation. Quant au second, au moyen d'une longue lettre adressée au Tribunal, il attesta que nous étions, Paraz et moi, des êtres infâmes. Cette attestation prend toute sa valeur et toute sa saveur, si on sait qu'en juin 1953, un dénommé Mercier, dont le R.P. Riquet avait cautionné l'honorabilité, et certifié les qualités de patriote et de résistant, fût arrêté dans la région de Lyon. Or, Mercier qui était, sous l'occupation chauffeur au service d'un organisme allemand n'avait été arrêté et déporté que pour « indélicatesse ». De retour, il se servit de l'attestation que lui avait ingénument délivrée le R.P. Riquet pour capter la confiance des milieux religieux et des groupements de déportés et de résistants auxquels il extorqua quelques millions. Si nous aimons autant avoir contre nous le témoignage de cet étrange prêtre qui délivre des certificats de résistance aux collaborateurs authentiques et d'honorabilité aux escrocs auxquels il fournit si légèrement des moyens d'exercer leur « métier » à moindre risque, Dieu sera le premier à nous le pardonner. Et, si, dans sa mansuétude, il pardonne aussi au R. P. Riquet, nous serons, nous, les premiers à nous en réjouir. À la décharge du R.P. Riquet, il n'est pas le seul à avoir délivré des certificats de Résistance de complaisance : M. Lecourt, député M.R.P. et ancien garde des Sceaux en délivra un à Joinovici, agent de l'Abwehr, M. Pierre Berteaux Professeur de Faculté et ancien Directeur de la Sûreté nationale en délivra un autre à l'agent de la Gestapo Leca, impliqué dans le vol des bijoux de la Begum, et l'escroc Dilasser put extorquer un milliard de francs avec la bénédiction de tous les ministres d'un gouvernement au moyen de certificats de ce genre dont on a tu très prudemment les noms des signataires vraisemblablement très haut placés dans la hiérarchie du régime. Nous en sommes là !

tribunal correctionnel de Bourg-en-Bresse : aucun déporté vivant — j'en demande bien pardon à M. Merleau-Ponty qui cautionne si légèrement le Dr Nyiszli Miklos — n'a pu voir procéder à des exterminations par ce moyen. J'ai personnellement fait cent fois l'expérience et confondu en public les hurluberlus qui prétendaient le contraire : le dernier en date est le fameux G dont parle Albert Paraz. Je suis donc fondé à dire que tous ceux qui, comme David Rousset ou Eugen Kogon se sont lancés dans de minutieuses et pathétiques descriptions de l'opération, ne l'ont fait que sur des ragots[1]. Ce — je le précise encore pour éviter tout nouveau malentendu — ne veut absolument pas dire qu'il n'y a pas eu de chambres à gaz dans les camps, ni qu'il n'y a pas eu d'extermination par les gaz : une chose est l'existence de l'installation, une autre sa destination et une troisième son utilisation effective.

En second lieu, il est remarquable que, dans toute la littérature concentrationnaire et pas davantage au tribunal de Nuremberg, aucun document n'ait pu être produit, attestant que les chambres à gaz avaient été installées dans les camps de concentration allemands, sur ordre du gouvernement *dans le dessein de les faire utiliser pour l'extermination massive des détenus*.

Des témoins pour la plupart officiers, sous-officiers et même simple S.S. sont certes venus dire à la barre qu'il avaient procédé à des exterminations par les gaz et qu'ils en avaient reçu ordre : aucun d'entre eux n'a pu produire l'ordre derrière lequel il s'abritait et aucun de ces ordres — à part ceux dont je fais état dans cet ouvrage et qui ne prouvent absolument rien — n'a été retrouvé dans les archives des camps à la Libération. Il a donc fallu croire ces témoins sur parole. Qui me prouve qu'ils n'ont pas dit cela pour sauver leur vie dans l'atmosphère de terreur qui commença de régner sur l'Allemagne, dès le lendemain de son écrasement ? [241]

À ce sujet, voici une petite histoire qui fait état d'un autre ordre soi-disant donné par Himmler et sur lequel la littérature concentrationnaire est très prolixe : celui de faire sauter tous les camps à l'approche des troupes alliées et d'y exterminer ainsi tous leurs occupants, gardiens y compris.

Le Médecin-chef SS du Revier de Dora le Dr Plazza le confirma dès qu'il fut capturé et en eut la vie sauve[2]. Au tribunal de Nuremberg, on le brandit contre les

---

[1] Y compris Janda Weiss dont il est question plus loin.

[2] Au procès du Struthof, le Dr Boogaerts, Médecin-Major à Etterbeck (Belgique) est venu déclarer le 25 juin 1954 : « *J'avais réussi à me faire affecter à l'infirmerie du camp et, à ce titre, j'étais placé sous les ordres du médecin SS Plazza, le seul homme de Struthof ayant quelques sentiments humains*. » Or, à Dora où ce Dr Plazza vint, dans la suite, exercer les fonctions de Médecin-chef du camp, l'opinion unanime lui attribuait la responsabilité de tout ce qui était inhumain dans la reconnaissance et le traitement des maladies. La chronique du Revier regorgeait de ses méfaits que, disait-on, son adjoint le Dr Kuntz ne réussissait que très difficilement à atténuer. Ceux qui l'avaient connu au Struthof en parlaient en termes horrifiants. Personnellement, j'ai eu affaire à lui et je suis de l'avis de tous ceux qui ont été dans ce cas : c'était une brute parmi les brutes. De retour en France, quelle ne fut pas ma surprise de voir que tant de brevets de bonne conduite étaient décernés — par des détenus privilégiés, il est vrai ! — à un homme que, au camp, tout le monde et jusqu'au mieux intentionnés, parlait de pendre. J'ai seulement compris quand j'ai su qu'il avait été le premier, et longtemps le seul, à affirmer l'authenticité de l'ordre de faire sauter tous les camps à l'approche des troupes alliées et d'y exterminer tous leurs occupants y compris les gardiens : c'était la récompense d'un faux témoignage dont on ne pouvait savoir à l'époque ce qu'il valait, mais qui était indispensable à l'échafaudage d'une théorie elle-même indispensable à une politique.

accusés qui nièrent. Or, dans le *Figaro Littéraire* du 6 janvier 1951, sous le titre « Un Juif négocie avec Himmler », et sous la signature de Jacques Sabille, on a pu lire :

> « C'est grâce à la pression de Gunther, exercée sur Himmler par l'intermédiaire de Kersten (son médecin personnel) que l'ordre cannibale de faire sauter les camps à l'approche des alliés — sans ménager les gardiens est resté lettre morte. »

Ce qui signifie que cet ordre, reçu par tout te monde et abondamment commenté n'a jamais été donné.

S'il en est ainsi des ordres d'extermination par les gaz…

Alors, me dira-t-on, pourquoi ces chambres à gaz, dans les camps de concentration ?

Probablement, — et tout simplement — parce que l'Allemagne en guerre, ayant décidé de transporter le maximum de ses industries dans les camps pour les soustraire aux bombardements alliés, il n'y a pas de raison qu'elle fît exception pour ses industries chimiques.

Que des exterminations par les gaz aient été pratiquées me paraît possible sinon certain : il n'y a pas de fumée sans feu. Mais qu'elles aient été généralisées au point où la litté[242]rature concentrationnaire a tenté de le faire croire et dans le cadre d'un système après coup mis sur pied est sûrement faux. Tous les officiers de cavalerie de nos colonies ont une cravache dont ils sont autorisés à faire usage, à la fois selon la conception personnelle qu'ils ont de la coquetterie militaire et selon le tempérament de leur cheval : la plupart s'en servent aussi pour frapper les autochtones des pays où ils sévissent. De même il se peut que certaines directions de camps[1] aient utilisé pour asphyxier, des chambres à gaz destinées à un autre usage.

À ce moment du discours, la dernière question qui se puisse poser est la suivante : pourquoi les auteurs de témoignages ont-ils accrédité avec un si remarquable esprit de corps la version qui a cours ?

Voici : parce que, nous ayant volés sans vergogne sur le chapitre de la nourriture et de l'habillement, malmenés, brutalisés, frappés à un point qu'on ne saurait dire et qui a fait mourir 82% — disent les statistiques — d'entre nous, les survivants de la bureaucratie concentrationnaire ont vu dans les chambres à gaz l'unique et providentiel moyen d'expliquer tous ces cadavres en se disculpant[2].

Ce n'était pas plus malin que cela : le comble est qu'ils aient trouvé des historiographes complaisants.

Quant au reste, le voleur qui crie plus fort que sa victime et étouffe sa voix, pour détourner l'attention de la foule, ce thème n'est pas nouveau dans notre littérature.

---

[1] Et ceci ne met pas seulement la S.S. en cause !

[2] Cette thèse a été confirmée de façon éclatante le 22 juillet 1953, à la tribune du Conseil de la République par M. de Chevigny, sénateur d'un département de l'Est, lequel ex-déporté de Buchenwald a révélé que « les Allemands avaient laissé les détenus faire leur propre police et que pour accomplir les exécutions hâtives — sans chambre à gaz ! — on trouvait toujours des amateurs passionnés. Tous ou presque tous ces acharnés de justice ont été pris plus tard en flagrant délit » ajoutait le Sénateur (*JO*. du 23 juillet 1953 – Débats parlementaires). L'auteur ne reprochera pas à M. de Chevigny de ne lui avoir pas offert spontanément son témoignage et de l'avoir laissé condamner.

Personne ne s'est jamais demandé pourquoi — hormis du temps des tickets supplémentaires de rationnement qui jouaient le rôle apparent de ciment — il n'a jamais été possible de constituer, ni sur le plan départemental, ni sur le plan national, des associations viables de déportés : c'est que la masse des rescapés n'incline pas volontiers à se rassembler dans des groupements fraternels sur les injonctions des thuriféraires de ses anciens gardes-chiourmes qui sont, comme par hasard, les protagonistes des différents mouvements qui la sollicitent.

On trouvera dans le corps de l'ouvrage et plus particu[243]lièrement en conclusion, les autres éléments de la réponse à la double question que je posais tout à l'heure.

Il est cependant un des éléments de cette réponse qui ne figure pas dans l'ouvrage : le procès du camp de Struthof qui n'avait point encore eu lieu aux dates auxquelles en furent écrites les deux parties.

Tout comme le livre du Dr Nyiszli Miklos, ce procès met en évidence un certain nombre d'invraisemblances quant aux raisons de mourir de ceux qui étaient détenus dans ce camp.

Si je lis le réquisitoire prononcé par le Commissaire du gouvernement contre les accusés qui étaient des médecins de la Faculté de Strasbourg auxquels on reprochait des expériences médicales qu'ils avaient faites sur des détenus, j'y trouve, d'après le journal *Le Monde* :

> « 1) *Qu'à l'un d'entre eux, on reproche la mise à mort sur son ordre* « des quatre-vingt-sept israélites, hommes et femmes, arrivés d'Auschwitz et exécutés dans la chambre à gaz pour être ensuite envoyés à Strasbourg afin de garnir les collections anatomiques du professeur allemand » ;
>
> 2) *Qu'on dit du second* : « J'accorde volontiers que la première série d'expériences n'a pas provoqué de mort » ;
>
> 3) *Ce commentaire* : « Il s'agit maintenant de savoir si les expériences sur le typhus ont provoqué des décès. Le Capitaine Henriey (*c'est le commissaire du gouvernement qui requiert*) reconnaît qu'il ne peut peut-être pas en apporter la preuve, mais il pense que le tribunal peut appuyer sa conviction sur des présomptions lorsqu'elles sont suffisantes, comme c'est le cas ici. Ces présomptions, il les trouve dans les témoignages, dans les attendus du jugement de Nuremberg[1] ; dans les mensonges de Haagen (*c'est le docteur en cause*) et ses dissimulations au cours des premiers interrogatoires. Il pense que ces faits doivent permettre au tribunal de répondre affirmativement à la question posée ; Haagen s'est-il rendu coupable d'empoisonnements ? »

Ceci prouve de toute évidence, qu'on n'a pu mettre que [244] quatre-vingt-sept morts au compte de la chambre à gaz du Struthof et des expériences qui y ont eu lieu. Si ce nombre, relativement restreint au regard des affirmations de la littérature concentrationnaire étendues à la généralité des camps, n'enlève rien à l'horreur du fait (étant bien entendu admis que contrairement aux allégations de l'accusé, il ne

[1] Ceci ne peut manquer de frapper le lecteur s'il sait que le Tribunal de Nuremberg avait précisément fait le même raisonnement.

s'agit pas d'un incident indépendant de sa volonté) il ne peut ni faire oublier que des milliers et des milliers — des dizaines de milliers, peut-être — de détenus sont morts dans ce camp, ni empêcher qu'on se demande comment et pourquoi ils sont morts.

Que j'aie été à peu près le seul à orienter les esprits vers ce tragique aspect du problème concentrationnaire en leur fournissant en même temps les éléments d'appréciation, c'est-à-dire les raisons qui ont fait de chaque camp un grand *Radeau de la Méduse*, dit assez la misère de notre temps.

Les médecins du Struthof se sont défendus en alléguant que les expériences auxquelles ils s'étaient livrés avaient été réalisées dans les mêmes conditions de sécurité que des expériences semblables faites à Manille par les Anglais, à Sin-Sin par les Américains et dans leurs colonies par les Français. Un éminent professeur de Casablanca est venu le confirmer à la barre, comme d'autres avant lui l'avaient confirmé au tribunal de Nuremberg, si on en croit la magistrale thèse de Doctorat du médecin de la Marine Française François Bayle, (*Croix gammée contre Caducée*), publiée en France en 1950. Ce professeur de Casablanca a même raconté comment un certain nombre de noirs étaient morts d'un vaccin essayé sur 6 000 d'entre eux.

Cet argument est sans valeur, certes : on ne peut excuser ses propres méfaits par ceux des autres.

Mais l'argument du Commissaire du gouvernement requérant la condamnation des uns sur des présomptions — c'est lui qui l'avoue ! — et ignorant les autres sur lesquels il possède des faits tout aussi répréhensibles et matériellement établis est aussi sans valeur : on ne saurait mieux dire que les uns sont coupables parce qu'ils sont allemands et les autres innocents parce qu'ils sont anglais, américains et français.

C'est cette manière de penser et de juger dont la justification est le plus primitif des chauvinismes, qui permet de déclarer que six cents personnes brûlées dans une église et un village détruit à Oradour-sur-Glane (France) sont victimes du plus abominable des crimes tandis que des centaines et des centaines de milliers de personnes — femmes, enfants et [245] vieillards, aussi ! — exterminées à Leipzig, Hambourg, etc. (Allemagne), Nagasaki et Hiroshima (Japon) dans les conditions que l'on sait, c'est-à-dire, tout aussi atroces, constituent un indiscutable et héroïque exploit.

C'est elle aussi qui permet d'éviter la mise en accusation du grand et véritable responsable de tout : la guerre !

La guerre : celle de 1914-18 dont la conséquence a été le nazisme lequel a utilisé — et non inventé, comme on le croit généralement[1] — les camps de concentration, au sein desquels la guerre de 1939-45 a rendu possible contre la volonté des hommes, des bourreaux comme des victimes, l'atroce régime que l'on sait.

Mais ceci n'est plus dans le sujet que par raccroc.

---

[1] Les bolcheviks qui ne les ont pas davantage inventés les ont utilisés bien avant qu'il soit question du nazisme !

Bien entendu, nous aurons l'élégance ou le front de penser qu'il ne dépend ni du Tribunal correctionnel de Bourg-en-Bresse, ni de la Cour d'Appel de Lyon, ni même de la Cour de Cassation que nous eussions raison ou tort : Me Dejean de la Batie a fort judicieusement fait remarquer en notre nom que le débat auquel on nous avait provoqués ne se concevait qu'aux Sociétés savantes ou en tout autre endroit où les hommes ont accoutumé de disputer des problèmes sociaux, non devant un tribunal.

Mais les dirigeants improvisés des Associations fantômes de déportés en faveur desquels les leviers de l'État jouent si complaisamment ne conçoivent d'autres vérités que celles qui sont décrétées et auxquelles le gendarme donne cours forcé dans l'opinion. Ils ne sont pas contre le camp de concentration parce qu'il est le camp de concentration, mais parce qu'on les y a, eux-mêmes, enfermés : à peine libérés, ils ont réclamé qu'on y mît les autres. Il n'y a donc pas de risques : à la salle des Sociétés savantes, ils se garderont bien de nous convier !

Or, je me refuse pour ma part à me laisser condamner au silence entre le débat sans issue qu'on nous a proposé devant les juges et celui qu'on nous refuse devant l'opinion.

Écrivant *Le Mensonge d'Ulysse*, j'avais l'impression de faire écho à Blanqui, Proudhon, Louise Michel, Guesde, Vaillant, Jaurès et de me rencontrer avec d'autres comme Albert Londres (*Dante n'avait rien vu*), le Dr Louis Rousseau [246] (*Un médecin au bagne*), Will de la Ware et Belbenoit (*Les Compagnons de la Belle*), Mesclon (*Comment j'ai subi 15 ans de bagne*), etc. qui, tous, ont posé le problème de la répression et du régime pénitentiaire à partir des mêmes constatations et dans les mêmes termes que moi, ce pourquoi ils avaient, tous aussi, reçu un accueil sympathique du mouvement socialiste de leur époque.

Que les adversaires les plus acharnés de l'ouvrage se soient précisément trouvés parmi les dirigeants du Parti Socialiste et du Parti Communiste — unité d'action ? — s'explique peut-être par la curieuse et prétendue loi des balancements historiques. Toujours est-il qu'Alain Sergent ayant apprécié le régime pénitentiaire français, en prenant, lui aussi, ses unités de mesures dans le mouvement socialiste traditionnel (*Un anarchiste de la Belle époque*, Ed. du Seuil), c'est surtout en dehors du mouvement socialiste qu'il trouva des échos.

Et que dans, le débat qui eut récemment lieu sur l'amnistie à l'Assemblée nationale, l'attitude des représentants du Parti Socialiste et du Parti Communiste a pu être enregistrée comme une preuve superfétatoire qu'il s'agissait d'une prise de position systématique et quasi doctrinale.

Je regrette que cette prise de position n'ait d'autres références que les notions périmées de Nation, de Patrie et d'État. Pour cette raison, ceux qui se targuent d'être les héritiers spirituels des Communards, de Jules Guesde et de Jaurès ont insensiblement été conduits à cautionner une littérature qui, en étouffant les données élémentaires du problème de la répression dans une culture de l'horreur, appuyée sur

le faux historique, ont à la fois créé une atmosphère de meurtre en France et creusé un insondable fossé entre la France et l'Allemagne.

Indépendamment d'autres résultats tout aussi paradoxaux dans de nombreux autres domaines. Dans un de ses moments de sincérité, David Rousset les avait cependant prévenus :

> « La vérité, c'est que la victime comme le bourreau étaient ignobles ; que la leçon des camps, c'est la fraternité dans l'abjection ; Que si toi, tu ne t'es pas conduit avec ignominie, c'est que seulement le temps a manqué et que les conditions n'ont pas été tout à fait au point ; qu'il n'existe qu'une différence de rythme dans la décomposition des êtres ; que la lenteur du rythme est l'apanage des grands caractères ; mais que [247] le terreau, ce qu'il y a dessous et qui monte, monte, monte, c'est absolument, affreusement la même chose. Qui le croira ? D'autant que les rescapés ne sauront plus. Ils inventeront, eux aussi, de fades images d'Epinal, de fades héros de carton-pâte. La misère de centaines de milliers de morts servira de tabou à ces estampes. » (*Les Jours de notre mort*, p. 488, Ed. de Paris, 1947).

Ils ont fait semblant de ne point entendre.

Et lui-même, trop préoccupé de traîner devant les tribunaux correctionnels, les communistes dont il avait fait l'apologie, l'avait sans doute oublié.

Le lecteur pourra encore utilement méditer sur quelques faits du genre de ceux-ci :

– Le 26 octobre 1947, tous les journaux publièrent l'entre-filet suivant :

> « Encore un drame des camps de concentration devant le tribunal militaire :
>
> Un Italien, Pierre Fiorelini fut accusé d'avoir, au temps de Bergen-Belsen, tué sept de ses compagnons.
>
> Il était infirmier, un infirmier d'ailleurs aux méthodes médicales assez curieuses. Son plaisir était de jouer de l'harmonica et de faire danser au son de cet instrument les codétenus. S'ils refusaient, il les frappait à coups de bâton.
>
> Un jour, ayant à soigner un lieutenant malade, il le conduisit au lavabo, le lava, puis, comme l'autre protestait contre la brusquerie de ses gestes, il l'assomma à coups de bâton. Les compagnons de celui-ci essayèrent alors de l'en empêcher. Fiorelini en abattit successivement six.
>
> Il est aujourd'hui accusé par les rescapés de ce bloc. »

– Dans le journal Le Monde du 18 janvier 1954, rendant compte du procès du Struthof, M. Jean-Marc Théolleyre — un des rares chroniqueurs judiciaires de notre temps, dont l'objectivité ne puisse guère être mise en doute — fait le portrait d'un des rares détenus qui ait eu à répondre devant la justice de son comportement dans les camps :

> « De tous ces accusés il en était un dont on attendait [248] l'interrogatoire avec curiosité. C'était Ernst Jager, car Jager n'était pas S.S. Détenu, il appartint à cette race aussi détestée — sinon plus — dans les camps, celle des Kapos. En fait, il avait au Struthof le titre exact de « Vorarbeiter », c'est-à-dire de détenu responsable d'un groupe de travail sous les ordres d'un Kapo. À ce titre il a frappé, cogné, assommé, autant et peut-être plus qu'un S.S..
>
> Jager est l'incarnation de ce que peut faire d'un homme la vie concentrationnaire. Quelle fut sa vie ? À quarante ans il en a passé vingt-quatre en prison· De la liberté il a gardé seulement le souvenir d'un temps où il était marin, sans pouvoir en dire plus, et du jour de 1930 où sur un quai de port il blessa mortellement un S.A. au cours d'une rixe. On le condamna à sept années de réclusion. L'avènement du nazisme, il en eut de vagues

échos en prison. Il ne devait le découvrir vraiment que lorsque sa peine expirée il s'entendit annoncer par le nouveau régime qu'il serait maintenu en détention sous l'étiquette d'asocial. Dès lors il porta sur sa veste le triangle noir et ce furent les camps successifs. Mais avant de l'y jeter la Gestapo commença par le stériliser. Du monde concentrationnaire il a connu la période la plus horrible. Il fut de cette époque où les camps comptaient pour toute population des juifs, des tziganes, des asociaux, des pédérastes, des souteneurs et des voleurs. C'était déjà le temps de l'extermination, et seul y échappait celui qui avait assez de courage pour se faire loup afin de ne pas être dévoré[1].

Tous voulaient vivre, mais chacun d'entre eux voulait vivre contre les autres. À tout prix, n'importe comment. Ils instaurèrent et développèrent dans les camps toutes les méthodes du gang. Quand on le [249] nomma Vorarbeiter au Struthof c'est qu'on savait qu'il avait les capacités requises. Contaminé par cette existence avilissante, il s'est noyé dans ce fleuve de boue. Ses nerfs n'ont pas tenu. Il a dû être de ceux, car il y en a eu, qui en arrivèrent à prendre cette vie concentrationnaire en telle haine que tous les êtres qui en portaient le costume, ces fantômes faméliques et désespérés, leurs étaient devenus odieux. Alors c'étaient les coups, les accès de rage. »

C'est une explication que, sans doute, ne renierait pas Freud, mais elle ne vaut que ce qu'elle vaut.

Au surplus, où M. Jean-Marc Theolleyre se trompe, cette fois sûrement, c'est lorsqu'il écrit :

« Alors qu'avaient de commun avec eux ces détenus politiques, ces triangles rouges : communistes et socialistes allemands, résistants français, polonais ou tchèques ? Maîtres dans le camp, ils entendaient le rester. Ce fut alors le temps où les détenus de droit commun tapaient, tuaient à tour de bras, où les « politiques » s'arrangeaient pour organiser leur résistance, pour montrer leur discipline, leur aptitude à diriger et finissaient par contre-attaquer en enlevant un à un les postes-clés dans la vie intérieure du camp. »

Ce qu'ils avaient de commun ? Mais, cher Jean-Marc Theolleyre, une fois au pouvoir, dans les camps, ils se comportèrent exactement comme les droits communs et c'est Jager qui vous le dit en ces termes que, très honorablement, vous rapportez dans votre compte rendu :

« Je n'ai pas commis de sévices. Bien au contraire, c'est moi qui ai été frappé par les politiques. Ce sont eux qui se sont montrés les pires, mais à eux on ne leur disait jamais rien. Pourquoi en veut-on tellement à des gens comme nous, les triangles verts ou les triangles noirs ? Quand je suis arrivé au Struthof ce ne sont pas les S.S. qui m'ont cogné, mais les politiques. Or, jusqu'ici on n'a jamais vu un seul d'entre eux devant un tribunal. Et pourtant le Kapo chef du Struthof, qui en était, et qui a fait pire que moi, a bénéficié d'un non-lieu. »

---

[1] Un très grand nombre des rescapés des camps — sinon le plus grand nombre, — sont ceux qui ont observé cette règle jusqu'à la fin ou qui, sans se faire loups — il y en eût ! — ont bénéficié de la bienveillance ou de la protection des loups. Car, on l'ignore, on feint de l'ignorer ou on l'oublie — les camps étaient administrés par des détenus qui s'étaient fait loups et qui, par délégation des S.S. y exerçaient une autorité de satrapes : Il n'est pas sans intérêt de noter accessoirement que ces loups étaient communistes, se disaient tels ou servaient les desseins du Communisme. C'est ce qui explique que la plupart des rescapés soient communistes : hormis ceux qu'ils ont oubliés ou qu'ils n'ont pas découverts, les communistes ont envoyé tous les autres à la mort. Et, imperturbables, ils mettent aujourd'hui la responsabilité de toutes les morts et de toutes les horreurs, non pas sur le régime nazi, — ce qui ne pourrait déjà se soutenir que très difficilement car il faudrait admettre que le régime nazi est seul responsable de l'institution concentrationnaire quand on sait qu'elle existe dans tous les régimes, y compris le nôtre, — mais sur des SS pris individuellement et qu'ils désignent nommément.

– Dans un autre journal et toujours à propos du procès du Struthof, un autre chroniqueur judiciaire rapporte :

> « Plusieurs autres témoins sont venus évoquer la [250] mort d'un jeune Polonais qui, endormi, n'avait pas rejoint assez vite la place d'appel. Ramené à force de coups par Hermanntraut, il fut jeté aussitôt sur l'espèce de table qui servait pour administrer les bastonnades. Il reçut ainsi vingt-cinq coups terribles, que deux autres détenus furent contraints de lui donner. »

On trouvera dans cet ouvrage, l'histoire de Stadjeck, curieuse réplique à Dora, du Fiorelini, de Bergen-Belsen et celle de quelques autres dont le comportement fut le même que celui de Jager ou de ces deux malheureux qui furent contraints — ou s'offrirent ! — à appliquer 25 coups terribles de bâton à un de leurs compagnons d'infortune : droits communs ou politiques les seconds prenant la suite des premiers à la tête de la self-administration pénitentiaire, il y eut dans les camps des milliers et des milliers de Fiorelini, de Stadjeck, de Jager et de bastonneurs.

On connut quelques droits communs auxquels on demanda des comptes.

On ne demanda pas de comptes aux politiques et c'est pourquoi on n'en connut pas. Si on veut tout savoir, il n'était pas possible de demander des comptes aux politiques : profitant de la confusion des choses et du désarroi des temps, les politiques, qui avaient déjà eu l'habileté d'évincer les droits communs dans les camps — par des méthodes qui ressortissaient aux lois du milieu et qui consistaient en même temps à inspirer confiance aux SS, ceci n'est pas négligeable — eurent aussi, le moment venu, celle de se muer en procureurs et en juges, tout à la fois, et il se trouva qu'ils furent seuls habilités à demander des comptes. Dans leur rage de voir des coupables partout, ils eussent fusillé tout le monde et ils ne s'aperçurent même pas qu'ils n'avaient pas joué, à la tête des camps de concentration, un autre rôle — et en pire ! — que celui qu'ils reprochaient par exemple à Pétain, de s'être offert à jouet à la tête de la France occupée.

Tels étaient ces temps que, sur le moment, personne ne s'en aperçut pour eux.

Des gens découvrirent dans la suite qu'ils s'étaient un peu trop hâtés de reconnaître au Parti communiste le rôle d'un Parti de gouvernement, que la plupart des procureurs et des juges étaient communistes et que, par lâcheté, par inconscience ou par calcul, ceux qui, de hasard ne l'étaient pas, jouaient quand même le jeu du Communisme. Par cette voie détournée de la nécessité politique, on finit par découvrir [251] aussi une partie de la vérité sur le comportement des détenus politiques dans les camps de concentration. Mais cette nécessité politique n'est encore évidente que dans l'esprit d'une certaine classe : la classe dirigeante qui ne retient du communisme que ce qui la menace directement et elle seulement. C'est pourquoi on ne connaît toujours qu'une partie de la vérité : on ne la connaîtra toute que le jour où les autres classes de la société et notamment la classe ouvrière seront à leur tour fixées sur les non moins sombres desseins du communisme en ce qui les concerne et sur sa véritable nature.

Ce sera évidemment long.

Nous avons toutefois des chances, maintenant, de voir se multiplier dans la littérature, les aveux du genre de celui-ci que Manès Sperber place dans la bouche d'un de ses personnages, ancien déporté politique :

> « Sur le plan politique, nous n'avons pas cédé, mais, sur le plan humain, nous nous sommes trouvés du côté de nos gardiens. L'obéissance, en nous, allait au devant de leurs décisions. » (*Et le buisson devint cendre*).

À la longue, ces aveux se dégageront comme d'une gangue, de la contradiction qui consiste à penser qu'on peut faillir sur le plan humain sans céder sur le plan politique et il ne restera plus que « Nous nous sommes trouvés du côté de nos gardiens ». Sans doute auront-ils alors perdu ce caractère d'excuse absolutoire qu'ils se voulaient eux-mêmes donner, mais ils auront gagné dans le sens d'une sincérité si émouvante que l'excuse absolutoire viendra du public et que ce sera beaucoup mieux.

Quand on en sera là, rien ne sera plus facile que de trouver une explication honnête du phénomène concentrationnaire sur le plan moral.

Chose étrange, là encore, tandis que la littérature dans son ensemble et non seulement la concentrationnaire, ne cherche toujours cette explication qu'en essayant de se surclasser elle-même dans la description des cruautés en tous genres de l'ennemi, tandis qu'historiens, chroniqueurs et sociologues cèdent toujours à ce fétichisme de l'horreur qui est le signe-clé de notre temps, le sentiment public à l'opposé, se manifeste déjà par des réactions d'un sérieux inattendu ainsi qu'en fait foi cet extrait d'une lettre de lecteur publiée par *Le Monde*, le 17 juillet 1954 :

> « Que tout cela ait pu être ne s'explique pas seulement par la bestialité des hommes. La bestialité est [252] limitée, à son insu, par la mesure de l'instinct. La nature est loi sans le savoir. L'épouvante qui nous a de nouveau saisis à la lecture des comptes rendus de Metz fut engendrée dans nos paradoxes d'intellectuels, dans notre ennui d'avant-guerre, dans notre pusillanime déception devant la monotonie du monde sans violence, dans nos curiosités nietzschéennes, dans notre mine blasée à l'égard des « abstractions » de Montesquieu, de Voltaire, de Diderot. L'exaltation du sacrifice pour le sacrifice, de la foi pour la foi, de l'énergie pour l'énergie, de la fidélité pour la fidélité, de l'ardeur pour la chaleur qu'elle procure, l'appel à l'acte gratuit, c'est-à-dire héroïque : voilà l'origine permanente de l'hitlérisme.
>
> Le romantisme de la fidélité pour elle-même, de l'abnégation pour elle-même, attachait à n'importe qui, pour n'importe quelle besogne, ces hommes qui — ceux-là véritablement — ne savaient pas ce qu'ils faisaient. La raison, c'est précisément savoir ce que l'on fait, penser un contenu. Le principe de la société militaire où la discipline tient lieu de pensée, où notre conscience est en dehors de nous, mais qui, dans un ordre normal, se subordonne à une pensée politique, c'est-à-dire universelle, et en tire sa raison d'être et sa noblesse, se trouvait — dans la méfiance générale à l'égard de la pensée raisonnable, prétendument inefficace et impotente — seul à régir le monde.
>
> Dès lors il a pu tout faire de l'homme. Le procès du Struthof nous rappelle, contre les métaphysiques trop orgueilleuses, que la liberté de l'homme succombe à la souffrance physique et à la mystique. Pourvu qu'il accepte sa mort, tout homme naguère pouvait se dire libre. Voilà que la torture physique, la faim et le froid ou la discipline, plus forts que la mort, brisent cette liberté. Même dans ses derniers retranchements, là où elle se console de son impuissance d'agir, de demeurer pensée libre, la volonté étrangère pénètre en elle et l'asservit. La liberté humaine se réduit ainsi à la possibilité de prévoir le danger de sa propre déchéance et à se prémunir contre elle. Faire des lois, créer des institutions

raisonnables qui lui éviteront les épreuves de l'abdication, voilà la chance unique de l'homme. Au romantisme de l'héroïque, à la pureté des états d'âme, qui se suffisent, il faut à nouveau substituer et placer à sa place, qui est la première — la contem[253]plation des idées qui rend possibles les républiques. Elles s'écroulent lorsqu'on ne lutte plus pour quelque chose, mais pour quelqu'un. » *Emmanuel Lévinas*.

Tout y est : le principe de la société militaire où la discipline tient lieu de pensée qui se trouvait seul à régir le monde ; la liberté de l'homme qui succombe à la souffrance physique et à la mystique : la bestialité limitée seulement par la mesure de l'instinct ; les lois et les institutions raisonnables nécessaires susceptibles d'éviter à l'homme les épreuves de l'abdication, lois qui n'existaient pas, qui n'existent pas encore et qui sont sa seule chance.

Le raisonnement, certes, n'est construit que sur l'homme qui a abdiqué et se transforme en bourreau. Il vaut pour la victime :

« Quant à la question de savoir si la souffrance prouve quelque chose pour celui qui la subit, écrit encore Manès Sperber, elle me paraît fort difficile. En revanche, il me paraît certain que la souffrance ne réfute pas son auteur, au moins en Histoire. » (op. cit.)

Cela est si vrai que les victimes d'hier sont les bourreaux d'aujourd'hui et vice-versa.

Il ne me reste plus maintenant qu'à remercier indistinctement et en bloc, tous ceux qui se sont courageusement battus pour *Le Mensonge d'Ulysse*.

On m'a dit que, parmi eux, il y avait des fascistes et j'ai souri doucement : ceux qui me le jetaient à la face étant précisément ceux qui réclamaient parallèlement la saisie de l'ouvrage et, dans tous leurs journaux, que fussent décrétées contre un peu tout le monde des interdictions d'écrire, de parler et même de se déplacer, comment n'aurais-je pas pensé que, s'il suffisait de croire pour être baptisé, il ne suffisait pas de refuser le baptême pour n'être point fasciste ?

On m'a dit aussi qu'il y avait des collaborateurs du temps de l'occupation et je me suis consolé en constatant qu'ils étaient surtout réputés tels et qu'en tout cas, ils voisinaient avec un nombre impressionnant de résistants authentiques.

En fin de compte, j'ai surtout observé que, dans le vaste champ de l'opinion qui va de l'extrême-droite à l'extrême-gauche, beaucoup de gens continuaient ou recommençaient à penser tous les problèmes, non plus conformément aux [254] règles étroites des sectes, chapelles et partis, mais par référence aux valeurs humaines.

Et ceci me paraît de nature à autoriser tous les espoirs.

Paul RASSINIER

Mâcon, décembre 1954

LA HIERARCHIE DANS UN CAMPS DE CONCENTRATION

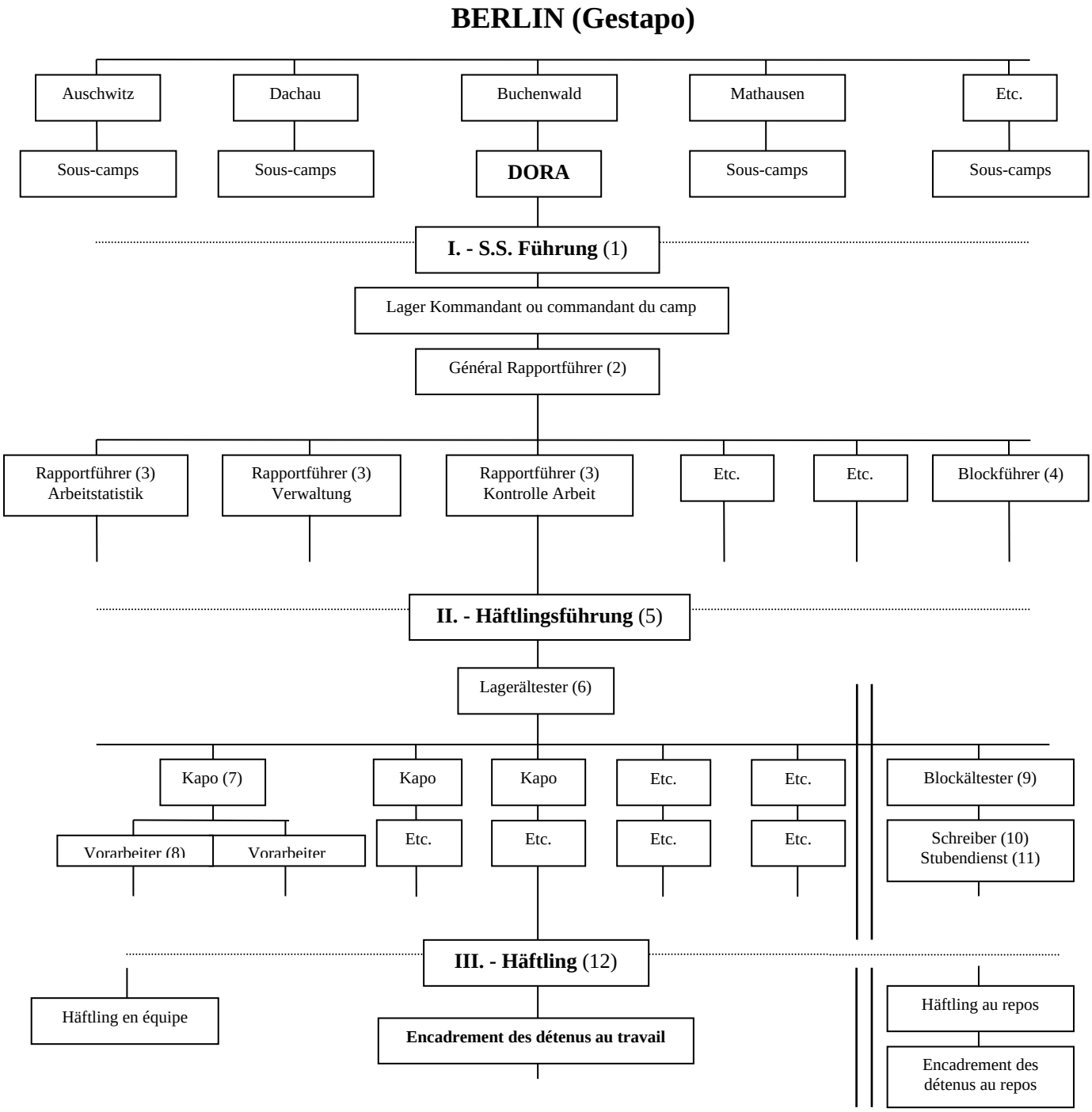

(1) Direction S.S. ; (2) Rapporteur général de la vie au camp ; (3) Rapporteur de la marche d'un service ; (4) Responsable S.S. de la vie d'un block ; (5) Direction par les concentrationnaires : (6) Doyen ou chef de camp, choisi par les S.S. parmi les détenus ; (7) Chef d'un kommando de travail ; (8) Chef d'une équipe d'un kommando ; (9) Doyen ou chef de block désigné par les S.S. ; (10) Comptable du block ; (11) Homme de chambre au block ; (12) La masse des détenus.

PREFACE D'ALBERT PARAZ A LA PREMIERE EDITION

Allons bon ! Qu'est-ce que le fascisme ne va pas inventer ? Faire préfacer un livre sur les camps par un type qui n'a pas beaucoup cru en la résistance, qui n'a même pas daigné en faire partie, comme tout le monde, quand les « boches » étaient loin, qui a prétendu en noter tout de suite l'imposture et n'a jamais cessé de revendiquer bien haut, le gars, avoir été le premier à l'écrire : les honnêtes gens ne le permettront pas.

Je suis bien de cet avis, c'est pourquoi cette préface je ne la fais pas. Je veux seulement vous raconter par quelle lézarde invisible dans le mur de la fable, des résistants, mais alors des vrais, sont venus me dire la joie que je leur avais faite en exprimant ce qui était depuis toujours leur point de vue.

Ils sont venus comme ça, ils m'ont écrit. Un jour, dans *France-Dimanche* où j'étais nettement visé par l'adjudant Rosenbach, un résistant a pris ma défense.

Puis une série de nouvelles relatant des exploits d'espionnage au profit de l'Angleterre m'ont été dédiées par leur auteur, un nommé Grégoire, sans que j'en susse rien. J'avais bonne mine !

Et des résistants décorés que j'engueulais se jetaient sur moi, non pour m'étrangler, comme je l'aurais cru, mais pour m'étouffer (l'effet était le même) en me pressant sur leur cœur : « Jamais on ne le dira assez, mon cher monsieur, quels salauds abjects nous fûmes, on saura un jour que nous avons tous été des criminels. »

Et ce Rassinier, que je prends à partie[1] dans *Valsez, Saucisses*, me demande de le préfacer.

Je lui réponds :

« Citoyen,

Tous les soirs, dans les rues de Morlaix, le bon Carette, en 1945 (voir le Gala) criait de sa voix célèbre :

« La résistance nous emm.... »

« Elle nous emm parce qu'elle nous fait ch.... »

« Elle nous fait ch.... parce qu'elle nous emm.... ! »

Admirez la richesse de la pensée et la concision de la forme. On ne saurait mieux dire. Simple, clair, français. C'est du Chamfort, pas du Sartre.

Les déportés font partie de la résistance. Voilà cinq ans qu'ils nous infectent et vous avec. Il n'y a aucune raison pour que les déportés aient plus le droit de se mettre en avant que les anciens combattants, les blessés du poumon, les prisonniers, les

[1] À propos de son *Passage de la ligne*, un récit sur les camps dans lequel il fait déjà preuve d'une objectivité qui frise la provocation.

évadés et même les déserteurs, les cocus de guerre ou les maris de tondues. Je vous pisse au train. Salut et fraternité. »

À quoi Paul Rassinier me répondit qu'il était entièrement d'accord, que me connaissant il n'en attendait pas moins de moi, qu'il ne s'était pas trompé sur mon compte et qu'il me demandait seulement de lui dire quelles idées et quelles images m'avait suggérées son petit travail.

Voici donc comment je vois les choses, en ce curieux demi-siècle.

Il est prouvé maintenant que la résistance officielle était composée de très basses fripouilles, fort heureusement peu nombreuses[1]. Regardez ce grotesque procès Hardy, escamoté par une presse complice. On découvre avec stupeur que la plupart des héros faisaient partie de la gestapo.

Plus ou moins.

C'est même là-dessus que porte la discussion de ces accablants polichinelles. Le conjuré nommé Claude Bourdet s'écrie : « Ce que je reproche à René, c'est de ne pas nous avoir avoué qu'il travaillait pour les Fritz. On aurait compris, on lui aurait pardonné. »

C'était la moindre des choses.

Mais, cher chacal, il y a quarante-deux millions de Français qui n'ont jamais travaillé pour la Gestapo, et justement ceux-là n'ennuient personne. Le jour où ça va se retourner, petit scorpion, tu seras aplati.

Ah !

Ce Hardy aurait empêché la « réunion de Caluire ». Mais nul ne s'est avisé dans les deux hémisphères que si la réunion de Caluire avait eu lieu, cela n'aurait absolument rien changé à rien, pas d'un milliardième le résultat final, en bien ou en mal.

Nos zèbres auraient peut-être assassiné quelques Français de plus, et c'est tout. Oh ! pardon, liquidé quelques fascistes, excusez-moi, la langue m'a fourché.

Quand il m'arrive de demander à un de ces extraordinaires « patriotes » ce qu'ils ont fait de vraiment utile pendant la guerre, je m'aperçois que personnellement j'en ai fait beaucoup plus qu'eux. Mais l'idée ne m'est jamais venue de le crier sur les toits pour me donner le droit d'occire les concurrents dont je convoitais la place.

Ça s'explique peut-être tout simplement en ce que je ne convoitais la place de personne.

Vous allez me dire : le monde entier est d'accord avec vous extrêmement sait depuis longtemps la différence entre la vraie résistance et le résistantialisme.

Je répondrai : pas du tout, et la preuve c'est que vous trouvez cette préface paradoxale et scandaleuse, alors que depuis longtemps et bien avant moi, les vrais résistants auraient dû se dresser pour exiger que les hideux assassins d'août, septembre, octobre 44, cessent de nous faire la loi.

---

[1] Il y avait 475 résistants armés à Paris le 17 août. Le 20, grâce à Joinovici et aux armes vendues par les Fritz, il y en avait 3.000, et le 25, 3 trois millions.

Mais c'est tellement difficile de basculer la légende. Il faut d'abord y penser. Il faut voir la grande lumière. C'est le fait d'une toute petite élite, les écœurés du troupeau, les râleurs, les « jamais-contents », les gens qui n'aiment pas lécher les bottes et réclamer des décorations. Il y en a, bien entendu, dans la résistance, la vraie, mais si l'on s'avise de toucher le moins du monde à quelque chef de bande, chauffeur, violeur, étrangleur pris la main dans le sac et dénoncé par vingt témoins depuis cinq ans, on voit se dresser l'unanimité du Comac, du C.N.E., du C.N.R. qui se sent visée.

Il est bien évident et ils en ont des cauchemars, les bougres, que dès qu'on en aurait pendu un, les autres suivraient.

Vous remarquerez, par exemple, les fausses indignations des décromates tréchiens et des socialistes [sic] contre les communistes.

Du bidon tout ça, la seule force qui protège la clique résistance au pouvoir, ce sont les militants communistes, assez organisés pour empêcher dans les villages, les petites villes et les grandes, les Français ordinaires de faire éclater un peu brutalement la vérité.

Car enfin, comme disait l'autre, de quoi s'agit-il ? De ça, pas d'autre chose. De garer leurs fesses, pour les résistants qui ont lié leur sort au résistantialisme.

Voilà des malheureux qui prétendent avoir le monopole du patriotisme. Eux seuls ont des droits, parce qu'ils l'ont décrété et les quarante-deux millions de Français non inscrits sur les listes sont suspects.

Avez-vous jamais vu un culot pareil au cours de l'histoire ?

Tous les Français, quels qu'ils soient, pendaient de même sous l'occupation, ils auraient bien voulu que les Allemands s'en aillent, sauf ceux qui trafiquaient avec eux et à qui ça rapportait gros, un point c'est tout.

Je n'affirmerais même pas qu'un Sartre et un Camus, par exemple, qui ont fait leur situation et pris toute leur place du temps des Allemands, n'aient pas sincèrement souhaité leur départ.

D'autant plus qu'ils se sont arrangés pour garder ces places et ces situations, ce qui est humain. Il est un tout petit peu répugnant qu'ils aient signé une liste désignant leurs confrères au poteau, il est exagérément répugnant qu'ils l'aient fait au nom des grands principes d'humanité, du christianisme, de socialisme, de marxisme, de progressisme. Feu et sang, mort aux gars qui pourraient prendre ma place, à bas la réaction.

Et Notre Tænia d'écrire des pièces de tænia, qui répondaient à l'époque à un besoin, à de la demande, où l'on voit exalter l'héroïsme des assassins les plus imbéciles.

Cela nous amène à notre objet. Il y avait en 45, 46, 47 (avant le « Gala des Vaches » pour fixer les idées, dit-il modestement) une demande de récits sur les exploits de la résistance, avec pour corollaire tout ce qu'on pouvait imaginer sur l'abjection propre et essentielle aux Teutons.

Ça avait déjà commencé, avant 44, en Angleterre par une série d'infamies de Peter Cheyney, prompt tout comme un Sartre à humer le vent et qui divisait les

Français en deux groupes : d'un côté les espions en cheville avec Londres, de l'autre les traîtres de Vichy. De quoi je me mêle ? Passons.

Un peu plus loin, en Amérique, l'image d'Epinal n'était pas encore bien dessinée, on avait gardé le goût d'une certaine réalité et An. Girard (le dessinateur de Duco) pouvait publier un livre très lu dans tous les milieux[1] où il avouait naïvement que la plupart des réseaux (qu'on n'avait appelés ainsi qu'en 46) ont été créés par la Gestapo. De même, tous les réseaux de Werwolf, en Allemagne occupée, ont été organisés par la police américaine.

En 45, l'Europe a vu l'explosion de la littérature la plus basse qu'elle ait jamais subie. Honte, Ecœurement. Heureusement, tout cela est illisible et rien n'en restera ?

Les éditeurs réclamaient de la résistance, il leur en fallait. Écrire contre, il n'en était pas question, les « patriotes » auraient fait sauter la maison et écorcher vifs les vampires, le personnel et l'auteur, aux applaudissements d'une foule enragée.

Pour vivre, je dus bâcler en un mois (26 jours) un petit livre, *Le Poète écartelé*, dont j'avais prudemment situé l'action au XVIe siècle, afin de m'enlever toute tentation de dire ce que je pensais des gueules au pouvoir. Rien que cela paraissait de la provocation. Pourquoi le XVIe ? Pourquoi ne pas vouloir parler des héros de la nuit, des assassins fantômes et de l'armée des ombres ?

Je faisais grincer des dents et je devais raser les murs. Vous pensez, dans une atmosphère pareille, comment ça se demandait les horreurs sur les camps.

Nice-Matin publiait en 45 le reportage d'une dame de mes amies qui racontait comment elle avait échappé de justesse à la chambre à gaz, elle était dans la file, on l'avait appelée par miracle.

Elle avait souffert, sans aucun doute, mais elle en rajoutait, c'était visible, et tout le monde en la voyant était stupéfait de sa mine éclatante, de ses dents parfaites et de ses magnifiques cheveux. Je l'entendis un jour se disputer avec une femme qui avait, elle aussi, un chiffre gravé sur le bras et qui lui reprocha d'avoir écrit toute sa série d'articles dans *Nice-Matin*, sans mentionner que les mauvais traitements dont elle se plaignait était le fait de détenues comme elles, des juives et des Polonaises.

À quoi notre journaliste amateur répondit avec une simplicité splendide qu'on ne pouvait pas en ce moment accabler des juifs et des Polonais, le journal ne l'aurait pas laissé passer, tandis qu'on pouvait bien coller tout sur les Fritz qui en verraient bien d'autres et avaient le dos large.

Je ne la blâme pas ; je crois, en effet, qu'elle n'aurait pas pu faire autrement, mais il est vrai que son témoignage ne saurait être retenu par l'histoire, et qu'il ne le sera pas, même à propos de détails, de dates, pour lesquels on possède des documents plus précis.

Et maintenant, j'en viens au travail de Paul Rassinier.

Il est une partie où je refuse absolument de le suivre : celle où il a l'imprudence d'ergoter, chipoter, chicaner sur les témoignages, à propos des chambres à gaz.

[1] *Bataille secrète en France*. Éditions Brentano's, New York.

Un petit Mauriac disait dans *Le Figaro* (naturellement) qu'il était encore trop tôt pour parler de tout cela avec objectivité. Voilà pour une fois une forte parole, trop belle pour n'être pas échappée à ce vitulet autrement que par distraction.

Il est éternellement vrai que pour remonter la pente de cinq ans de mensonges il faut au moins pendant cinq ans frapper sur le même clou. Et les premiers qui s'avisent de le faire risquent tous les massacres.

Je vous parlerai de notre gang des basculeurs de légende, né après « Valsez »[1], formé avec des durs résistants. Mais il est des légendes qui basculent toutes seules, celle de la résistance par exemple. Elle a coulé comme un furoncle.

En revanche, il y en a qui durent mille ans, le droit de cuissage, les seigneurs obligeant leurs serfs à empêcher leurs grenouilles de gueuler. (Ils avaient bougrement raison. Moi, féodal, j'enverrais mes serfs tirer les motocyclistes et descendre les avions qui m'empêchent de faire ma sieste, et je ferais hisser les autocars par des bœufs dans un rayon de trois kilomètres autour de mon auguste domicile. Je ne suis pas marxiste comme Rassinier, je suis pour l'homme.)

Après les oubliettes, Torquemada, les jésuites et les francs-maçons, le masque de fer, il est une autre histoire à laquelle il ne faut absolument pas croire : c'est celle des chambres à gaz. La croûte terrestre en est à vif pour des siècles. J'ai failli me faire assassiner trois fois hier, rien que pour avoir soumis le texte de Rassinier à des voisins, le tout en marchant à peu près à cent mètres de chez moi.

Seul un extraordinaire masochiste peut s'aviser d'écrire, maintenant, que les témoignages sur les chambres à gaz ne sont pas tout à fait assez concluants, pour son goût, qu'il n'y en a qu'un seul dans la littérature concentrationnaire, celui de Weiss, mais encore rapporté en seconde main, et que personne n'a pensé à interroger ce Weiss d'une manière sérieuse qui puisse être retenue par un historien.

C'est de la dynamite. Une femme que je croyais à moitié saine d'esprit s'est mise à vociférer derrière moi. Heureusement pour mes os, elle le faisait dans une langue étrangère où revenait dix fois le mot nazi jeté à ma tête avec des « pfoui » et des sifflements démentiels. Il lui faudra des semaines pour s'en remettre.

Je me suis esquivé habilement, faisant un détour par les écoles, j'ai sonné chez Reilhac qui n'a pas trop tiqué en lisant le texte où il dépistait la méthode marxiste il a le flair mais m'a assuré, olympien, que la chose était démontrée, les coupables ayant avoué au tribunal de Nuremberg !

Vous allez voir comment il est facile encore de nos jours de se faire aplatir. Vous pensez bien qu'à Nuremberg on aurait pu pendre tout le monde dix fois et le tribunal avec et les journalistes itou, je m'en fusse foutu, absolument, infiniment, délicieusement, n'empêche que j'eus l'inconscience de me délivrer dans l'oreille de Reilhac d'une vérité éternelle, à savoir que les aveux des accusés devant n'importe quel tribunal n'ont jamais rien prouvé !

Et maintenant, ajouté-je, trompé par sa suffocation que je prenais pour de l'intérêt, maintenant encore moins qu'aux époques les plus joyeuses de l'histoire.

---

[1] *Valsez, Saucisses*, chez Amiot-Dumont, vient de paraître.

Je n’ai dû mon salut, je vous le jure, qu’à la disposition des lieux et à ma promptitude à jeter la table et deux chaises entre ses pattes la maladie m’a enseigné l’économie des gestes et à m’enfermer dans un local sombre, humide et fort étroit.

Avec le temps, j’ai pu parlementer et on m’a laissé sortir. Il y avait là un crapaüté tréchien au nez comme aplati par une citrouille. Il écartait les mains dans le geste persuasif des apôtres en disant : « Mais moi, Monsieur, les chambres à gaz, je les ai vues à Dachau. »

J’étais ravi. Bravo ! lui dis-je. Je vais l’écrire à ce triste conneau de Rassinier, je lui dirai que la première personne à qui j’en ai parlé les a vues elle-même et peut donner son nom. L’incident est clos.

À ce moment, G.... gâcha un peu la valeur de son témoignage en s’empressant d’ajouter : « Mais non seulement moi, des millions de personnes les ont vues aussi. »

J’écrivis à Rassinier qui me répondit par retour : « Dites à votre G...., et sur le ton le plus affirmatif, qu’il n’a jamais vu fonctionner la chambre à gaz de Dachau pour asphyxier. De retour en France, il a peut-être vu la photo publiée par tous les journaux. Mais pendant son séjour au camp il n’a pu voir que l’écriteau « Achtung ! Gaz ! Gefahr ! » et c’est tout. »

Je soumis, de loin, le texte à G...., et celui-ci qui était dans un de ses bons jours me dit, onctueux : « Je ne l’ai, en effet, pas vue moi-même, mais c’est Michelet qui m’en a parlé, et il m’a même dit : « Ils sont en train de l’agrandir. » »

Il ajouta, décidément guilleret, ce détail croustilleux : « Il avait trouvé, Michelet, une belle planque au camp, les Allemands n’ont jamais su quel personnage important il était ; pensez qu’ils l’avaient arrêté, seulement pour leur avoir vendu de l’épicerie trop cher ! »

Elle est bien bonne.

Les quarante-deux millions de français « non résistants », qui n’ont jamais trafiqué avec les Fritz et qui n’ont jamais été de ce fait, ministres, vont l’apprécier et la savourer. Mais ceci n’est pas encore notre propos. Nous y reviendrons.

En fait, nous comprenons ce qu’a voulu dire Rassinier, et l’affaire G.... le prouve. Il a voulu dire que beaucoup de gens parlent des chambres à gaz et ne les ont jamais vues, ce qui est agaçant pour qui veut faire un travail d’historien. Mais le travail d’historien n’est pas fait pour la place publique : je conjure Rassinier de bien préciser que des chambres à gaz il y en a eu, d’y insister et, s’il ne le fait pas, je me retire de ce guêpier.

Parce que, figurez-vous, même si elles n’avaient pas servi, ou si elles avaient servi à la désinfection, ou servi par hasard, sans ordre d’en haut, ça n’a aucune importance. Ce qui compte, c’est que les nazis ont déporté des tas d’innocents qui ne sont jamais revenus. Ne donnons pas dans le panneau de discuter les supernazis qui les ont condamnés, nous faisons le jeu de la bête.

J’ai grande méfiance, depuis dix ans, quinze ans, de la maladie qui gangrène l’Europe, du nazi avec un faux nez, du Malraux qui crie : « La liberté est à qui l’a conquise », du partisan privilégié qui oblige à coup de trique le non-partisan à

travailler pour lui, ou l'oblige à coups de bobards à payer des impôts. C'est kif. Si je ne préfère pas les coups de trique, je reconnais que c'est plus franc.

Vous pensez bien que dans cette collection d'écorcheurs je n'ai aucun penchant à justifier qui que ce soit. Tous se valent, les nazis pas plus que les autres. Et c'est travailler pour eux, sans le vouloir, que de rectifier à la loupe les inexactitudes publiées sur leur compte, si on ne hurle pas, d'abord, que c'est par amour de la vérité, mais qu'on les tient et les a toujours tenus pour des vampires imbéciles et sinistres.

Voilà en quoi un ingénieux farceur comme Malaparte est fort coupable avec ses inventions de bassines pleines d'yeux arrachés à des juifs, ou ses juifs crucifiés dans les arbres d'une forêt hantée. On est bien obligé de dire que cela n'est pas sérieux, et tout de suite on se fait classer comme un adorateur du diable, de Belzébuth-Himmler à Hitler-Satan.

Et encore ça peut aller si vous en parlez entre Français : le Français a gardé, malgré dix ans de pernicieux mensonges, un embryon de sens critique qui a disparu chez l'Européen de l'Est, auprès de qui, aujourd'hui encore, il est strictement, totalement, absolument interdit de risquer la moindre plaisanterie sur Goebbels ou Goering sans se faire assassiner.

Les Allemands ont été plus maladroits envers les Polonais, les Tchèques, les Roumains, mais la propagande des Alliés a su en tirer un tel parti qu'il est défendu à un citoyen français, en train de prendre son pastis, de souhaiter une union France-Allemagne de l'Ouest, sans risquer le pire de la part de Hongrois, par exemple, et plus encore de Hongroises que l'on voit déjà comme leur nom l'indique vous sauter dessus pour vous arracher ce que vous avez au monde de plus précieux.

Elles n'ont absolument pas la moindre gêne, la moindre hésitation (je ne parle pas là de juives mais d'aristocrates) à vous engueuler en public et à vous expliquer chez vous ce que vous devez penser dans votre propre pays sur les affaires qui vous concernent.

Bravo ! Très bien ! c'est déjà un peu faire l'Europe.

Mais je dis à Rassinier : « Ne touchez pas à ça, d'autant plus que les témoignages français sont rares. Il y en a trop du côté polonais, par exemple, et votre travail n'est qu'une partie de ce qu'il faut faire pour l'ensemble de l'Europe.

C'est encore plus vrai pour les déportés anglais qui, en général, ont été bien traités. Nos trois cent mille déportés ne comptent guère à côté des millions de juifs polonais qui ne sont plus là.

J'ai parlé tout à l'heure des Hongroises enragées. Il est essentiel d'en tenir compte. Rien n'est sans raison, en ce bas monde. Cinquante ans de propagande, ça fait des réflexes ancestraux. Mes comtesses hongroises sont « conditionnées ». Elles souffrent d'être obligées de me cracher dessus quand elles me rencontrent. Il n'y a pas tellement de monde à Vence. Tout cela est clinique au fond. Anaphylaxie, doses trop fortes dans le sang, intoxication, désintoxication, longues cures.

La vieille haine contre l'Autriche, la haine du nazi tournée en haine de l'Allemand, voilà une image d'Epinal difficile à extirper de ces cœurs ardents, et certes il importe grandement de faire comprendre à ces nations ombrageuses que dans l'union franco-allemande, aucune aspiration à dominer le monde ne sera possible, tolérée, et même exprimable pour les nazis.

Pensez à l'effet produit sur ces écorchés quand ils entendent la déclaration du grand démocrate Thomas Mann qui s'écrie : « Nous, les Allemands, qui sommes depuis toujours appelés à exercer notre hégémonie sur l'Europe et sur le monde !.... »

Quel con ! madame.

Ah ! ils sont lourds !

Ceci n'est qu'une parenthèse. Elle compte, il faut faire l'Europe, mais bien faire entrer dans les crânes allemands que c'est l'Europe, et non la plus grande Allemagne. Cela est notre tâche, elle est difficile.

Chercher la petite bête dans les informations inexactes qui ont été écrites sur les camps n'est donc pas, en notre siècle, un travail scientifique ordinaire. Le chercheur, aussi consciencieux soit-il et de quelque façon qu'il s'y prenne, aura l'air de travailler pour les nazis. La faute en est aux premiers fabulistes, à ceux qui ont rendu le mensonge possible et l'ont cru nécessaire à la justice de leur cause, comme si une cause juste pouvait avoir besoin de mensonge.

Mon Dieu, que tout cela est banal ! et pourtant nous devons le formuler pour y voir bien clair. La bibici avait-elle le droit de rendre les Européens enragés de haine contre les Allemands ? Cela peut se défendre, elle avait au moins besoin de persuader ses propres troupes et les soldats de la libre Amérique qu'ils partaient en croisade contre le diable, sinon les gars n'auraient pas eu l'enthousiasme.

C'était une recette pratique, cela facilitait le bon fonctionnement de l'armée, cela réduisait l'objection de conscience et poussait le public à dénoncer les traîtres.

Ainsi voyons-nous dès maintenant la même propagande se mettre en mouvement contre l'Union soviétique. Mais ne pourrait-on persuader une bonne fois ces propagandistes professionnels qu'ils devront renverser la vapeur aussitôt la victoire obtenue, et sans attendre une minute ?

C'est mieux que de se faire hara-kiri, c'est se donner du pain sur la planche. Quoi de plus simple que de dire simplement : nous avons beaucoup exagéré, il le fallait, mais maintenant nous allons rechercher la vérité tous ensemble.

La recherche de cette vérité, de nos jours, fait hurler voyez Bardèche arrêté pour avoir douté de l'auguste tribunal de Nuremberg. Est-ce à dire que l'on doive jeter un voile éternel sur la question ? Jamais de la vie, il faut s'y prendre autrement et savoir gré à Rassinier d'avoir attaché un grelot dangereux.

La vérité doit être connue au plus vite, et voici pourquoi : parce que si les millions de juifs qui manquent en Pologne ne sont pas tous passés par les chambres à gaz, il est encore plus inquiétant de savoir qu'ils ont quand même disparu.

Un seul million de personnes à supprimer par an, cela représente un travail de cauchemar si on essaie de se l'imaginer : trois mille tous les jours, trois cents toutes

les heures pendant dix heures, sans une minute d'arrêt, ça laisse des traces, même au fond d'une forêt.

Un groupe d'historiens doit être réuni d'urgence, avec des crédits et des pouvoirs étendus, pour apporter des chiffres dont on connaîtra le pourcentage d'erreurs. Il en est encore temps, il existe encore des témoins. Mais il est tout juste temps.

Je dois suggérer, bien entendu, qu'aucun représentant des races et des nations intéressées n'y figure (autrement qu'en curieux) si l'on veut que la vérité soit bien nue et non dirigée. Des Hindous, des Chinois, des Noirs, des Japonais.

Quand je dis qu'il est juste temps, je puis vous donner un petit exemple simple : j'ai été mis à la porte du même sana d'où D.H. Lawrence a été renvoyé il y a vingt ans. Il en est mort à peine une semaine après.

Je sais que moi on m'a jeté dehors par un temps épouvantable et dans l'intention évidente de me faire crever, pour sauvegarder le prestige d'un adjudant directeur et les bénéfices de docteurs commerçants, mais pour Lawrence j'ai voulu me renseigner avant d'écrire, et après, à la faveur du bruit fait (dans Vence) par mon livre.

Vingt ans, ce n'est pas si vieux, je suis sur place les témoins se sont réveillés. Je n'ai pas pu réunir une version unique. Et, fût-elle unique, ce ne serait pas la preuve qu'elle soit bonne.

Les docteurs nient avoir jeté Lawrence dehors, mais ils ont intérêt à le nier. Ils nient aussi l'avoir traité de crétin et d'ivrogne, mais j'ai moi-même entendu ivrogne, et Merlin a entendu crétin. Il y a une version Katherine Caldwell, une version Huxley, une version Frieda Lawrence. Des gens qui prenaient alors pension avec Lawrence assurent que la maison n'était pas encore un sana, et pourtant les médecins avouent. On ne saura jamais la vérité, même pas dans mille ans, comme dit Rassinier. Vingt ans, ça commence à être vraiment tard, mais non seulement vingt ans, dix ans, six ans, c'est la limite.

J'ai interrogé moi-même, avec toute la patience dont je suis capable, et elle existe, tous les déportés que j'ai pu rencontrer. Six ans de recul, c'est déjà beaucoup trop chez des Liguriens ou des Bretons ou des Ardennais qui n'ont pas le sens et la religion de la vérité millimétrique. Les femmes surtout. J'en ai une sous la main qui ne bat nullement les records, j'ai vu pire. Ayant été arrêtée à la fois par la Gestapo et par les fifis, elle mélange tout.

Pourquoi arrêtée par les deux ?

Méditez cette phrase écrite naïvement par l'exquis commissaire (pouah) Charpentier, dans *France-Soir*, le 6 juin 50 :

« « La Cotillon » ([sic] ! on est régence à la maison Poulailla) a été fusillée par les maquisards en 44. Elle avait possédé plus de 40 millions d'avant 1940. »

Donc, ma boulangère, qui a été matraquée dans les deux cas, par les fritz et les miliciens, puis par les fifis, n'est absolument plus capable de distinguer en 1950 qui l'a tondue, qui lui a fait creuser sa tombe, qui lui a cassé des dents, qui lui a sauté sur

le ventre, qui lui a extorqué le plus de fric, et dans l'absolu son témoignage est le seul à atteindre à la vérité transcendante, car les tortionnaires sont toujours les mêmes, c'est une espèce, l'homo bourricus, roi sous tous nos régimes.

Ce qui m'a fait tiquer naturellement, c'est que les fifis, elle les situait en 42 et les miliciens en 44, sans ça j'aurais enregistré sans sourciller, d'autant plus qu'elle est parfaitement sensée, équilibrée, logique, précise un sou c'est un sou absolument normale.

Cela m'apporte la preuve (un magistrat honnête, s'il en reste, doit le savoir) que chez des hommes qui n'ont pas l'habitude des spéculations et des examens de conscience, il arrive que le plus honnête confonde avec une bonne foi entière ce qu'il a vu et ce qu'il a entendu raconter.

C'est au point qu'on ne peut guère interroger les gens sans être mufle et répéter constamment : « En êtes-vous bien sûr, ne l'avez-vous pas lu ou rêvé » surtout si l'on s'adresse à des citoyens comme on en rencontre beaucoup par ici, dont les souvenirs sont rendus un peu vagues par la radio, le tabac, le pastis, et le Tour de France.

Il faudra que ce livre de Rassinier ait pour conséquence la formation d'une équipe de loyaux prudhommes pas rendus fous par les bobards et les passions, capables d'écarter sec tout ce qui n'est pas vérité vraie, de taille à s'abstraire, à se déguiser en Martiens, à s'imaginer qu'ils sont d'une autre planète et à ne récolter que de l'incontestable.

Il doit y en avoir encore, la mère des Thucydide n'est pas morte. « C'est en vain que Néron prospère, Tacite est déjà né dans l'empire.... »

Mais le diable gagne à tous les coups. Il ne reste guère de témoins qui n'aient été façonnés, il n'en reste guère qui ne s'imaginent pas que la vérité doive passer après leur race ou leur clan et par dessus tout, là où le diable s'étale triomphant, le public en a tellement marre de ces histoires de camps, de bagnes et de prison que, le jour où le témoignage vraiment pur comme le cristal pourra naître, il n'intéressera plus personne.

Il ne se vendra pas, aucun succès public. Mais il en restera bien un quelque part. Il échappera aux saisies, peut-être enfoui au fond d'une jarre, et sera mis au jour qui sait, dans deux mille ans, comme ce livre d'Habacuc découvert en 1947 et qui recule à 63 avant J.-C., sous Aristobule II, toute la légende du Christ.

Préfiguration, disent les orthodoxes. Allons donc ! Une nouvelle preuve que Jésus-Christ était un dieu plus qu'un homme. Mais aussi, notez-le bien, un argument qui ne convaincra personne. Les tenants de Jésus homme historique, qui vont de Renan à Daniel-Rops, continueront à nous le représenter avec l'insigne du syndicat des charpentiers.

Les « mythistes » vont triompher, mais ils ne seront pas suivis, et pas compris. Et c'est mieux ainsi. Être suivi sans être compris, c'est la vraie croix des prophètes.

Donc, nous laisserons nos historiens travailler en silence, nous les laisserons dresser le tableau de ce que fut la déportation, nous les laisserons, comme l'a fait Norton Cru pour les livres de la guerre 14-18, et comme Rassinier nous l'a montré déjà, nous prouver que tous les Rousset ont été des menteurs. La grande vérité

apparaîtra au moment précis où tout le monde s'en foutra, comme pour le travail de Norton Cru, parce qu'alors un moyen d'oppression tout neuf et fignolé aura rapproché encore plus de la termitière les ivrognes zooïdes qui nous entourent et, malheureusement, nous entraînent.

En revanche, il est un terrain où je veux bien suivre Rassinier, c'est quand il établit d'une façon étonnante que les responsables des camps (la Häftlingsführung) cette élite de déportés qui nous a fourni nos gouvernants, nos censeurs, nos patriotes et nos juges, constitue la plus prodigieuse collection de fripouilles de l'Histoire.

On s'en doutait énormément quand on les a vus au pouvoir depuis 45. D'apprendre qu'ils se faisaient déjà la main en 42 éclaire le tout d'une splendide lumière.

C'est le triomphe du hideux salaud, si infect, si dégradé et si bas qu'il ne trouve plus qu'une seule place où se cacher, la plus haute puisqu'il sait qu'on le cherchera par terre, dans l'égout et dans le ruisseau, et que personne ne pensera aux bancs des ministres, aux comités des C.N.E. et C.N.R. et C.O.M.A.C., aux fauteuils des Sociétés nationalisées, à la direction des journaux.

Ces grands politiques, ces surhommes, se sont mis à la disposition des nazis pour faire régner l'ordre dans les camps, pour matraquer leurs frères d'infortune, pour conserver leurs planques, leur filon, leur fromage.

Tous les bobards à la Rousset pour nous faire croire qu'il s'agit là d'une chose toute nouvelle, une création de l'univers concentrationnaire, spontanément éclose entre les barbelés, vers 40-45, est un effort pour justifier une très vulgaire espèce de coquins.

La délation et la platitude ont toujours existé dans les bagnes, dans les chiourmes, sur les galères, même autrefois les criminels n'avaient pas eu l'idée géniale de s'en prévaloir pour devenir ministres.

J'attends d'ailleurs le livre d'un « vert », d'un « droitco », qui me dira tout ce qu'il pense des « rouges », des politiques. Dans *Valsez*, une lettre d'Ange C.... nous éclaire déjà.

Avant d'attirer votre attention sur un fait un peu plus gros, sourions un peu. Voici une page qui eût enchanté Lesage.

Rassinier nous cite avec indignation un texte d'Eugen Kogon où il est dit que la direction médicale de l'immense infirmerie ne fut pas confiée à un médecin mais au député communiste Busse, qui choisissait du personnel communiste capable d'administrer des raclées aux malades dont il bouffait les rations pour se maintenir en forme, personnel pris au hasard chez des zingueurs, croquemorts et pâtissiers.

Les S.S. (brutes nazies) ayant imposé de vrais médecins, ceux-ci furent rapidement mis au pas. Et Kogon s'émerveille qu'avec tout ça les malades ne mouraient en somme ni plus ni moins qu'ailleurs.

Parbleu ! Molière et Gil Blas l'ont déjà dit.... C'est l'histoire du malade imaginaire un peu retournée, le faux médecin administre des coups de bâton au client pour qu'il s'avoue guéri. Il y a là un petit sketch à écrire, du plus savoureux comique.

Rassinier note encore un passage de Kogon (p. 286) qui m'avait déjà paru énorme, étouffant, inavalable, qui me semblait ouvrir un jour sur une vérité terrible :

« Le capitaine S.S. Schwartz n'essaya qu'une fois de réunir mille détenus pour le travail. Après une demi-journée il n'en avait plus que six cents qui trouvèrent le moyen de filer, et nul ne resta entre ses mains.

À partir de ce moment, on abandonna aux détenus responsables les questions de la répartition du travail. »

Et alors, plus possible de « filer ». Un barrage d'antihitlériens, matraque à la main, conduisait au boulot les esclaves et assommait, au nom des lendemains qui chantent, ceux qui tentaient de se soustraire à l'effort de guerre du IIIe Reich.

N'est-ce pas grand comme du Dante ?

Ugolinesque.

Je t'étends sur place, mon fils, pour te conserver un ministre.

S'il n'y avait pas eu ces volontaires empressés, l'expérience Schwartz se serait répétée chaque fois qu'il était question d'organiser un transport vers quelque lieu de travail, et les S.S. auraient peut-être dû y renoncer, comme dans certains camps de prisonniers. Cet empressement n'allait pas sans rapporter quelques avantages : quarante mille œufs détournés en deux ans au profit de ces messieurs nos futurs maîtres, ces œufs ayant été mis à la disposition des malades par la S.S. (Attention, S.S. ne signifie pas sécurité sociale mais les vrais S.S., les criminels hitlériens...)

On aurait le plus grand tort de coller toutes ces infamies sur le dos des communistes. Un Martin-Chauffier, chrétien, trouve cela épatant.

« J'ai toujours admiré avec un peu d'effroi et de répulsion ceux qui, pour la patrie ou une cause.... choisissent toutes les conséquences de la duplicité, le dégoût de leurs compagnons de combat qui voient en eux un traître.... »

Là où Martin-Fauchier nous double, c'est quand il assure que ces gens-là faisaient cela pour une cause ou pour la patrie, alors que le résultat immédiat, incontestable et immanent de leur attitude était de les maintenir, eux, en pleine forme, grâce aux colis de ceux qui n'étaient pas leurs complices.

Vous allez me dire que ça me va bien, à moi qui n'ai pas (encore) été déporté, d'écrire ça. Mais pardon, je me borne à répéter ce qu'a dit Rassinier qui, lui, l'a vécu et a le droit d'en parler.

Il m'a demandé une préface parce qu'il nous découvre une communauté d'esprit, bon, mais je suis très loin d'être toujours de son avis.

D'abord, à un moment, voilà que le gars se met à prendre Sartre au sérieux. Et il s'amuse à lui « répondre ». Répondre à qui ? Au néant ? Ça m'a déjà mis en boule.

Pour moi, il y a deux humanités : les gens bien, ceux qui appellent Sartre le « Tænia » ou l'« Agité du bocal », et les autres.

Cela est si vrai que notre Rassinier qui, jusqu'à sa conclusion a été d'une clarté parfaite, se met à écrire en charabia[1] dès qu'il s'avise à commenter un quelconque

[1] De l'inconvénient qu'il peut y avoir à suivre l'adversaire sur son propre terrain. – P.R.

bafouillage du Tænia. Vous pouvez lire la page 225, vous êtes carrément dans les pleines ténèbres.

La pensée qui était solide devient floue, vague, glissante. Notre auteur, qui paraissait objectif, se met à revendiquer « l'inspiration humaine du marxisme ». Mais je m'en fous, moi du marxisme. Pourquoi pas le Taoïsme ? le Christianisme ? la Monarchie ? le Bonapartisme ? la Synarchie ? le Plan Monnet ?

Quand j'entends ça, j'ai envie de proclamer, comme La Brige : Je suis pour Philippe-Auguste et pour Louis X dit le Hutin.

Pourvu que Rassinier lisant ce passage ne s'avise pas de corriger sa réponse ! Vous verrez tout de suite l'influence fuligineuse du bigleux agissant par sa seule présence.

Mais ça alors, recta.

Comme disait ce latiniste qui écrit sanatoria pour sanatoriums.

On m'a dit : Si l'on essaie de traduire le tænia en bon langage français, on découvre des vérités premières mêlées à d'incroyables niaiseries.

On y découvre aussi d'inévitables infamies qui semblent à ces coprophages à peu près aussi nécessaires que le jargon dont ils les enveloppent.

Le Tænia et un certain Merleau-Ponty n'hésitent pas à écrire, en janvier 1950, qu'« on ne trouve pas dans les camps soviétiques le sadisme, la religion de la mort, le nihilisme qui ont produit les camps d'extermination nazis ».

J'aime mieux les croire que d'aller y voir. Et vous ?

Mais que penser de ces « philosophes » à qui l'instrument de la dialectique fait découvrir que le nihilisme et le sadisme sont propres aux compatriotes de Kant, de Marx et de Goethe et, en particulier, inconnus chez ceux de Pierre le Grand, de Gengis Khan et d'Ivan le Terrible ?

C'est de cela qu'il s'agit, lisez bien. La pensée sartrizenne, autant en emporte la chasse d'eau, et si la Wehmarcht existait il ne serait plus question pour elle de douter des vertus allemandes mais, enfin, voilà ce que l'on écrit de nos jours, et très froidement.

Vous me direz : cela est fait par de plats imbéciles que nul ne s'avise de prendre au sérieux, mais leur imbécillité même les place d'instinct dans le troupeau. Ils n'expriment jamais que ce que tous les imbéciles pensent autour d'eux. En conséquence, cela représente une certaine « opinion ».

Vous voyez bien qu'il est tout de même important d'établir par d'autres méthodes que celle des on-dit, de quelles actions particulières, de quelles tentations, de quels péchés, les Teutons sont capables, à l'exclusion des autres peuples, et si possible d'en apporter une explication soit géographique, soit ethnique, soit biologique, ou même d'établir clairement qu'il s'agit là d'influences infrahumaines très spéciales, résultat d'une malédiction qui leur est propre.

Quand on sera fixé là-dessus, mais alors sérieusement fixé, cela sera une bonne chose de faite.

Dès que le cestode est loin (p. 228), Rassinier revenu à la lumière s'exprime avec force et clarté.

Une autre des raisons qui me font être assez réticent, c'est que le gars a été arrêté comme résistant !

Il y a, entre le résistant actif et moi, un fossé qui se creuse toujours davantage. Moi, pacifiste, je ne continue pas la guerre en civil. La guerre me fait peur sous n'importe quel uniforme, sous aucun uniforme sûrement encore plus. Poignarder une sentinelle et faire fusiller des otages, ça pour moi c'est le comble.

« Alors, sifflent mes Hongroises conditionnées, vous étiez content que les Boches soient là ? Vous les aimez bien, ils ont dû vous rapporter gros, vous les regrettez.

– Non, madame, je savais qu'ils ne pourraient tenir tête au monde entier, qu'ils s'en iraient plus vite qu'ils n'étaient venus, qu'ils ne résisteraient pas à une mâchoire de vingt millions de combattants d'un côté, et vingt millions de l'autre, armés jusqu'aux dents, qui n'avaient nullement besoin de mes V et de mes Croix de Lorraine dans les pissotières, qui avaient beaucoup plus fort que ça, des tanks, des avions et de l'essence.

Et tous les Français le savaient comme moi, à part une minuscule poignée de fous, à part ceux qui faisaient semblant de ne pas le croire parce qu'ils étaient couverts par le double jeu.

« Tous les Français sont des Gaullistes », publiait à Paris, ouvertement, en 1941, le plus courageux des écrivains. Et c'est la vérité.

La vérité qu'il est urgent de publier pendant qu'il y a encore des millions de témoins.

À partir du mois de mai, quand il faisait beau, en sortant à 21h15 du métro, place des Fêtes, par exemple, on allait jusqu'à la porte de Ménilmontant, à pied, en écoutant, qu'on le veuille ou non, brailler tous les haut-parleurs de toutes les maisons, par les fenêtres grandes ouvertes, qui diffusaient la radio de Londres.

Ça faisait bien passer le temps, ça donnait de l'espoir, ça promettait qu'on serait libérés, que les choses iraient mieux.

Tous les Français le savaient. Le crime des gens de Londres a été de faire croire qu'il n'en a pas été ainsi et qu'en France il y avait des millions de traîtres.

Et alors, direz-vous, ils voulaient prendre les places, c'était normal ! Qu'est-ce que vous faites, vous ? Vous voulez qu'on les pende pour prendre les places à leur tour, c'est kif.

Eh bien, non. Je n'ai envie d'aucune place et je ne veux pendre personne, je ne veux faire assassiner personne dans l'ombre, je fais partie du gang des basculeurs de légendes.

J'aurais plaisir à voir rétablir la vérité sans qu'il soit besoin de saigner même un Bayet ou un Soustelle. Mais l'imposture a été si énorme qu'il faut tout de même un procès monstre pour la dévoiler à tous.

L'imposte est encore plus franche que vous ne le supposez ; la plus belle c'est aujourd'hui, quand nous voyons des ministres ou des ministrables faire de

l'anticommunisme en priant le Bon Dieu qu'il garde surtout bien en place les troupes et les militants communistes.

Je l'ai déjà dit.

On ne le redira jamais assez.

Cent fois il faut frapper le même clou. Le jour où même pas dans une guerre U.S.A.-Union soviétique, mais où la guerre froide poussée un peu loin fera mettre hors-la-loi les communistes, arrêter leurs chefs et ce jour est proche il ne faut plus se le cacher, absolument rien ne se dressera pour empêcher que les millions de Français qui ont inscrit les noms de ceux qui les ont emprisonnés à la libération, ne se lèvent, aillent chercher par le bras leurs délateurs et, dans le meilleur des cas, les remette sains et saufs entre les mains de la justice très ordinaire.

Pas besoin de tribunaux spéciaux, il n'en est pas question.

Est-ce que vous croyez que j'exagère ?

Non, n'est-ce pas, je suis très modéré, je parle en observateur, comme Bourdet, qui dit la même chose que moi. Du reste, Teitgen avoue quatre mille plaintes déposées d'ores et déjà et arrêtées par ses soins.

Comme les voleurs et les assassins ne manqueront pas, emportés eux-mêmes par l'habitude d'invoquer la résistance, c'est le principe de la résistance qui sera discuté.

Et l'on s'apercevra vite (huit jours de baratin presse et radio suffisent) que ce principe est contraire aux lois de la guerre et de l'honneur.

Tuer dans le dos et laisser fusiller les otages, pas besoin de génie pour faire comprendre aux enfants et même aux Hongroises que c'est mal.

C'est contraire au socialisme : le travailleur n'a pas de patrie.

C'est contraire à l'enseignement du Christ : « Rendez à César... »

Notre Rassinier, qui m'a demandé une préface, est un résistant, lui, et ça se voit à des tas de petites réflexions par ci par là. Il est logique. Il est pour les nègres contre les blancs, pour le Viet-Minh, il est pour les Indiens contre les Yankees[1]. Il est tout à fait d'accord pour que les Arabes se réveillent une belle nuit pour égorger tous les Européens en Afrique du Nord[2], comme Sinistrus Couillonnus le leur a si bien appris. Car ils écoutaient la radio de Londres et celle d'Alger, nos bons indigènes.

Quand les Arabes feront paître leurs brebis sur les villes rasées, sur les jardins rendus à la brousse, Rassinier sera pour les Berbères qui se dresseront pour renvoyer chez eux les Arabes envahisseurs[3]. Car, enfin, ces gars-là, comme leur nom l'indique, viennent d'Arabie, et l'Arabie c'est encore plus loin que Marseille.

---

[1] Je jure que mes instincts sont beaucoup moins sanguinaires et mon âme bien moins noire : je suis pour Candide contre les Bulgares. À condition, évidemment, que ce point de vue n'entraîne aucune complication diplomatique. Si on me dit que la Bulgarie s'en trouve offensée et mobilise, je suis tout de suite pour Galilée. D'autre part, s'il en est besoin, je dirai un jour pourquoi et comment le pacifiste que je suis a été résistant. S'il en est besoin, seulement parce que ce n'est pas marrant.

[2] Cf. note 6.

[3] Cf. note 6.

Rassinier aurait été, dans le Jura, pour le capitaine Lacuzon qui avait juré d'exterminer tous les Français après le traité de Nimègue (1679) et qui voulait rendre la Franche-Comté aux Espagnols[1].

Enfin, il ne peut pas le nier le salaud, on le tient ; du moment qu'il a été déporté il a résisté. S'il a résisté il a tué du boche ou saboté son matériel[2]. À l'époque, moi, crâne bourré aussi, je l'aurais peut-être aidé. Maintenant, fini.

J'ai compris.

Ma doctrine est simple. Qui que ce soit qui arrive, je baisse mon froc. Russes ou Algonquins. Je suis pour César. Pas d'armes. Il n'a absolument rien à craindre de moi, César. Tous ceux qui viennent sont des amis. Buvons un coup, buvons-en deux. Toujours ! Laissons les émigrés beugler au micro. S'ils veulent débarquer je ne les empêche pas. Amis avec eux quand ils arrivent[3].

Ça c'est de la doctrine.

Est-ce à dire qu'il a gagné César ? Non, il est cuit. J'ai mon arme secrète, une anarchie indestructible. Les occupations, il y en a qui durent mille ans et les occupés se libèrent. Les Corses et les Jurassiens ne voulaient pas tous être français, et puis ça c'est passé[4].... Besançon, vieille ville espagnole.... On l'eût oublié, sans Hugo.

Il faut laisser les courants s'établir. Si on veut créer une véritable amitié franco-allemande, il y a des éléments, c'est une vieille tradition, ça remonte très haut, Charlemagne, Roland, le conte de l'amitié Amice et Amile, les échanges n'ont jamais cessé, lettres, arts, musique et surtout les sciences. Liebig, le grand chimiste allemand était un vrai Parisien.

Qu'on me donne deux journaux, un français et un allemand, et la radio, en dix mois je commence à baratiner les nerfs européens pour qu'il n'y ait plus de guerre possible, pensable, puisque les petits Fritz grinceront des dents si on leur dit qu'il y avait des salauds de Fritz autrefois qui voulaient dominer l'Europe, leur patrie.

Mais si on me donne six ans, dix ans et la bibici, là alors, je veux les voir conditionnés comme les chiens de Pavlov bavant de colère au mot « résistant ».

On fait l'Europe. On organise des échanges. On franchit le Rhin avec des fleurs, on explique bien à tous ces gens-là qu'ils sont frères. Ils ne parlent pas la même langue, mais elle a des racines communes, du sanscrit. Et puis quand ils sont en petits groupes, ils s'entendent bien. On ne voit aucune raison pour qu'ils aillent se massacrer. Pardon, il y en a qui ne veulent pas de ça, ils se liguent, ils conspirent, ils « résistent » ?

---

[1] Cf. note 6.

[2] Cf. note 6.

[3] Note de l'AAARGH : Les « émigrés » de Paraz ne sont pas les « Nord-Africains » qui n'arrivèrent en France que plus tard, mais ceux de la Révolution française, nobles effrayés et réfugiés à l'étranger où ils organisent une armée des émigrés cherchent à convaincre les puissances européennes de faire la guerre à la Révolution française et de les ramener en France pour y reprendre le pouvoir. La première coalition, en septembre 1792, comprenait cette armée des émigrés qui entra en France à l'arrière des troupes de François I. Sur toute cette affaire, il faut lire les *Mémoires d'Outre-tombe*, livre neuvième, pour un témoignage plein de panache et pour l'histoire, J. Godechot, *La Contre-Révolution*, Paris, PUF, 2e éd., 1984. Les émigrés de Londres de 1940 qui « beuglent au micro » et « veulent débarquer » ne font ainsi que suivre une tradition bien connue.

[4] Note de l'AAARGH : c'était avant le FNLC.

Non. Ce n’est plus possible. On oublie que l’infernale tornade qui a saccagé l’Europe est née des patries agressives.

La patrie, il faut la faire passer tout doucement avec de grandes précautions, sur le plan de l’Europe entière et, cela ne va pas être facile, il faudra d’abord rassurer, il faudra passer son temps à rassurer. Montrer que les unions franco-allemandes ne visent personne, mais invitent tout le monde. Et la présence par moitié (pas moins) de la France est seule capable d’apaiser les États d’Europe plus petits, qui ont gardé méfiance des Teutons.

Est-ce là une vision d’avenir ? Vous savez bien que non. C’est platement banal. Voilà des siècles qu’on en parle. Mais alors, il faut faire la lumière sur les questions irritantes, il faut débrider les plaies infectées, et la littérature concentrationnaire est une de ces plaies.

La tentative de Rassinier n’est pas seulement un mouvement d’historien, un réflexe d’homme libre, c’est aussi un acte qui s’inscrit dans nos tâches les plus ingrates. L’Europe doit se faire, elle ne se fera pas avec les nazis ou les antinazis également fanatisés, elle se fera avec le tiers-parti, avec le fond solide du bon paysan qui ne veut emm.... personne et qui veut que personne ne l’emm....

Ça fait du monde.

Vous allez me dire que voilà encore de vilaines expressions. Je regrette, j’ai beau chercher, je n’en trouve pas d’autres.

A. Paraz

Vence, le 15 juin 1950